

平成二十二年三月  
津山郷土博物館紀要第二十四号

寛政十二年（一八〇〇）

津山松平藩町奉行日記 十八

津山郷土博物館

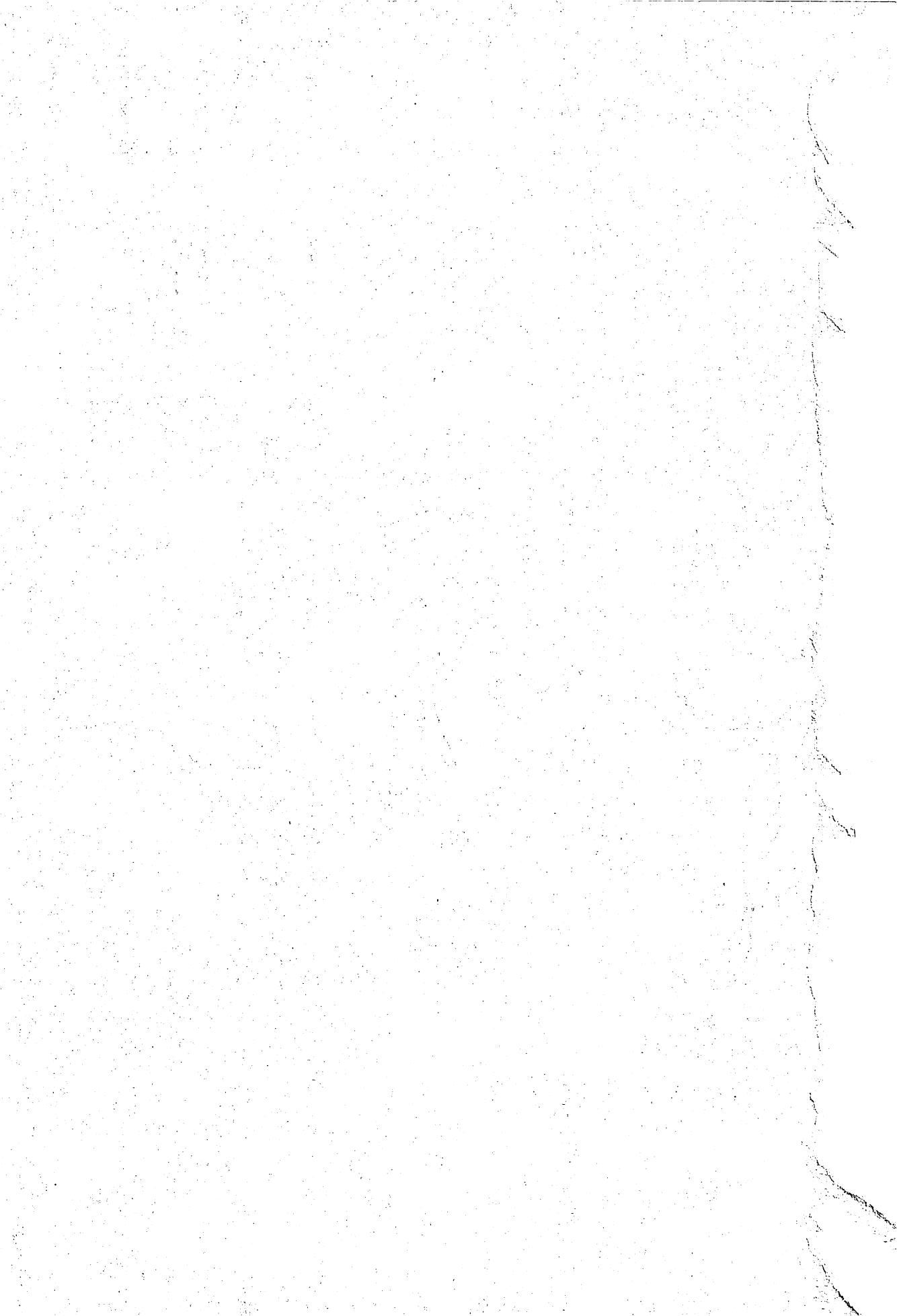

津山松平藩町奉行日記 十八

## 凡例

一、本書には、津山郷土博物館に所蔵する愛山文庫から、「町奉行日記」寛政十二年正月〜十二月を収録した。

一、本文の表現は、つとめて原文の形にそうようにしたが、読解の便宜を図って、つぎの点に留意した。

1 平出・欠字は、省略した。

2 漢字は、原則として常用漢字（人名用漢字を含む）に改めたが、他は正字体とした。

3 誤字・脱字と思われる場合は、右傍らに（ママ）と注記した。なお、誤字ではあるが、沙駄・留主居・算様・百性については筆者が常用としており、煩雑さを避けるため、注記しなかった。

4 近世期一般に慣用されていた左記のような文字・用語等は、そのまま記載した。

体てい 扣ひか 暖あづか 敷か 喧嘩けんか 音物いんぶつ 稠敷ちゆうふ 又候またう 風かぜ 風かぜ 舩ふね 鹿か 持かき 糞くそ 綺いろう

5 変体がないは、原則としてひらがなに改めたが、助詞等に用いられている、而（て）、江（え）、者（は）、茂（も）、与（と）及び片仮名のニ、并は、小活字で示した。

ム（より）、メ（しめ）、メ（して）、凡（とも）は、例外として残した。

6 訂正・削除がある場合、消された文字の左側に見消記号（々）を付し、右側に訂正の文字を記した。また、消された文字が不明の場合はその文字を■で示した。

7 虫損・破損などで解読できない文字は、字数を推定して「」で括り虫損・破損によらない場合は、右傍らに（不評）と注記した。

8 日記の表紙・奥書等は、その部分を□で囲み、（表紙）のように注記した。

9 日記の天の小口には小見出しの付箋が貼られており、はがれて各丁の綴じ目に挟んであるものも多いが、元の場所に残って文字を記してあるものは、その箇所に○として示した。

10 記載を配慮すべき地名・固有名詞は□□のようにした。

一、本資料中に、封建的身分差別を表現する名辞・賤称が認められるが、事実に基づく科学的な歴史研究を進める立場から、これらをそのまま掲げた。もとより我々は、この不当な差別を容認するものではなく、科学的な歴史認識を通じて差別意識の根絶にいたることを望んでいる。読者においても、この立場を理解し、この資料を正しく利用されることを期待する。

一、本書の翻刻・編集は乾康二が担当した。



寛政十二<sup>庚申</sup>年

町奉行御用日記

五十〇 増見右門

正月元<sup>甲寅</sup>旦 晴 風

正月二日 晴 少雨風

一年頭御祝儀御嘉例之通惣登城御礼式諸事別帳之通無滞相濟

一早朝大年寄孫右衛門名代六郎左衛門罷出町方靜謐之段相届候

一御用初<sup>并</sup>御呼出<sup>ニ</sup>付五ツ半時御徒格以上部屋住迄惣登城

一御用初御祝儀諸事別帳御嘉例之通無滞相濟

一大目附<sup>ハ</sup>御書附を以左之通達有之依之御赤飯御酒御吸物被下置

候尤組中間<sup>江</sup>も御酒被下置候

大守様被為召旧臘十八日御登城被遊候処御老中御列座<sup>ニ</sup>被

叙四品御官名越後守様<sup>与</sup>御改被遊候此段及演達候様黒田要人

殿御申聞候間申達候

右恐悦申上例之通於七間廊下御小姓<sup>頭</sup>代謁有之御奏者番<sup>ハ</sup>三奉

行迄一同罷出上席<sup>ハ</sup>右恐悦申上之畢<sup>而</sup>

○三奉行一同御用所<sup>江</sup>罷出上席当役<sup>ハ</sup>右恐悦申上之引懸ケ大目附

へ右恐悦及挨拶畢<sup>而</sup>

○三奉行一同檜之間<sup>江</sup>罷出右恐悦当役<sup>ハ</sup>申上之候

○例之通三奉行坊主部屋前於御廊下御赤飯御酒御吸物御肴二種頂戴之

畢<sup>而</sup>

○七間廊下<sup>ニ</sup>おゐて御小姓頭代謁有之御奏者番<sup>ハ</sup>三奉行迄一同罷

出右頂戴もの、御礼申上之相濟

○右門義伴其衛頂戴もの、御礼大目附所へ罷出御奏者番<sup>江</sup>中上之<sup>并</sup>

組之番へ被下置候御礼も申上之候

○右恐悦為御知惣町<sup>并</sup>組中へ相触候尤右恐悦<sup>ニ</sup>付例之通廻勤候様大

寛政十二<sup>庚申</sup>年

正月 大

月番

御家老 安藤丹後殿

御年寄 黒田要人殿

大目付 赤見類助

大年寄 斎藤孫右衛門

諸吟味 宮田喜左衛門

年寄へ申達候

○組中間<sup>江</sup>御酒被下置候段御城<sup>ノ</sup>切紙を以小頭藤藏へ申達同人義御台所へ頂戴ニ罷出受取申候<sup>及</sup>役宅へ打寄頂戴之

一御藏米七拾三匁 町米六拾九匁

一三軒屋番中尾藤助義不快付引込候段昨日小頭<sup>ノ</sup>届出候

一船方出入榎野屋茂一郎<sup>ノ</sup>常陸助へ懸合候大意認伺置候処文段

少々御添削<sup>者</sup>有之候得共全躰伺之通思召無之元之通<sup>ニ</sup>さへ相成候得<sup>者</sup>思召ハ無之候間其旨相心得懸合候様要人殿<sup>ノ</sup>被仰出右伺書御指戻被成大年寄へ申達候

一目明孫兵衛今日<sup>ノ</sup>出勤ニ付源之丞飯役指免候段小頭届出候

正月三日 晴

一船出入一件ニ付龍野御裁許口聞合榎野屋茂一郎義倉敷村代二郎方

へ参り相頼候処代二郎義早春龍野へハ不罷出候得共態ニ御頼候義

ニて罷越可申候得共同人察候処右一件関東<sup>ノ</sup>御下知有之候様ニ世評ハ有之候得共関東御下知有之義を押し延置候義ハ不相成義ニ候得

<sup>者</sup>定<sup>而</sup>未御下知ハ無之事と存候由何れ同人義も十二日<sup>ニ</sup><sup>者</sup>龍野へ

罷出候間其節茂一郎龍野迄参候ハ、聞合可遣尤廿日比迄致逗留夫<sup>ノ</sup>直<sup>ニ</sup>津山へ罷出候由申候旨且又龍野役人<sup>江</sup>度々聞合等いたし

候事故不苦候ハ、此度何そ一種可致持参旨申候ニ付何分聞合之義ハ今一応相考候上<sup>ニ</sup>而態<sup>ニ</sup>も御頼可申候<sup>并</sup>進物之義ハ可然頼存候

由料物ハ追<sup>而</sup>可相廻候旨及挨拶罷帰候段藏合孫左衛門<sup>ノ</sup>申出其段要人殿<sup>江</sup>申上候所後刻紙面<sup>ニ</sup>而態<sup>ニ</sup>聞合<sup>ニ</sup>不及<sup>并</sup>茂一郎義龍野へ

罷越聞合候<sup>ニ</sup>も不及旨申来其段孫左衛門へ申達候且又当月末三郎

平代二郎罷越候節拙者義も謁呉候様ニ茂一郎申候旨孫左衛門申聞

候ニ付其段も要人殿<sup>江</sup>申上<sup>并</sup>右之通昨年来六ヶ敷義聞合も度々いたし候事故爰元へ罷出候節被下物有之候<sup>而</sup>も可然旨申上候所御承

知<sup>而</sup>其段上原彦藏へ談置候様被仰聞候

正月四日 快晴

一銭相場附例歳之通三通大年寄指出候追<sup>而</sup>聞合候方へ可相廻事也

一勝山渡部唐兵衛榊原九郎左衛門<sup>ノ</sup>年頭之祝書来及相答候

正月五日 雨

一例歳之通大年寄札元諸吟味年頭謁之礼式諸事別帳之通

不参 玉置卯左衛門

一例年之通九時<sup>ノ</sup>組中大年寄年番足輕三軒屋へ年頭礼ニ相越候若

堂毛受時治雨天ニ付手傘尤麻上下着用之事

正月六日 曇

一例年之通御藏元惣町年寄人馬問屋大保頭目明年頭謁之礼式諸事別帳之通

不参 年寄拾三人

同 人馬問屋 佐右衛門

同 大保頭 式人

同 目明 甚七

正月七日 快晴

一御藏米七拾式匁 町米六拾八匁

一坪井庄田伊三郎<sup>ノ</sup>例年之通祝書来及相答

一西川平沢助八大谷代藏<sup>ノ</sup>例年之通年頭祝書来及相答

正月八日 晴曇風

一 御用日登城

一 美濃職人町三笠屋伊右衛門家守鉄屋忠藏借屋住孤独かさや亀義病  
氣指重り候段昨日申出部屋目付文藏見分ニ差遣候所參候内ニ致落  
命死骸遂見分候所申分無之病中も看病行届候趣之由右一札<sup>并</sup>容鉢  
書取帰り候ニ付勝手次第葬候様申付置今日御用番中へ右一札指出  
候所即刻御下ケ被成候付大目付へ指出置勘定奉行へも昨七日死去  
之旨及通用置候

一 御任官御祝儀配當場へ被下置候様要人殿御宅へ罷越相伺候所即刻  
伺済ニ付其段大目附亦見類助へ相達置右御祝被下置候旨配當場へ

一 申渡候様大年寄へ申達候尤其旨勘定奉行上原彦藏へも及通用置候  
一 揚り屋番中間不寝番ニ付炭被下置候様旧年已来小須賀貢へ度々申  
達置候所今日同人ノ場所柄之義故火鉢ハ不被下候間其段申付候  
様被申聞候仍之其段牢番共へ申達候様小頭へ申渡候

一 祇園三位之御札例歳之通藏合孫左衛門方へ指出候様申出候ニ付取  
ニ被遣候様御奏者番小須賀貢<sup>丑</sup>申達候

一 牢舎人角治療治二廻り相済尚又療治被仰付候様双方ノ申出承り  
届

一來ル六日登城之町人名面書中奥目付へ指出候

一 左義長町触例歳之通指出候

一 昨夜及深更大目附ノ左之通廻状到来

尾張大納言様旧臘廿四日御卒去被成候付今七日ノ十三日迄  
七日之間鳴物高声御停止ニ候尤普請ハ九日迄三日之間不相成

候

右御触書昨夜即刻町中組中へ指出候昨日之所ニ認落候ニ付爰ニ記  
置

一 在方盜もの触流すみニ類たる小立裕二ツ打穴屋長七方ニ質ニ有之  
候由届書指出郡代所へ相廻候

一 無宿清藏と申もの元因幡もの、所旧年伊達与兵衛殿長屋ニ銀札  
盜取尚又今朝佐久間兵右衛門殿下人之銀札盜取候付召捕候段目明  
孫兵衛申出吟味中牢番預ケ申付柴治指向候右之段御用番<sup>大</sup>目附  
へ相届候

正月九日 快晴

一 加人可児政助引込ニ付中村栄治来

一 久世手代貝塚五郎藏内藤大右衛門ノ塔中村口留番所入用ニ付去  
未年中銭相場書取ニ来り例之通奥印書いたし指遣候

一 昨日召捕候無宿清藏夜具衣類等小性町善七と申もの方ニ有之由昼  
廻り栄治時治へ申聞候由直ニ罷越相改致封印年寄へ預け置候旨右  
品書指出候尤善七義他參留申付置候段申出候付其段大年寄へ申達  
候

正月十日 晴雨

一 中之町玉野屋藤十郎方へ昨夜盜賊入込品数十三銀札百匁計盜取候  
届書差出候明日御用番中へ可申上事<sup>同廿一日町方、無之申出候</sup>

一 京町作屋たき役介伝藏義今般植月伝藏と改後藤郷助へ出入奉公仕  
度人別除願差出し承り届右伝藏と申ものハ石名佐十郎番代ニ指出  
度内意申出候付去ル八日呼出し業振致透見候所可也ニ相見へ勿論

式三年跡迄御城代組相居候由人品も宜相見へ出生ハ林田英田屋新二郎弟之由也

正月十一日

一 播州網干塩屋伊兵衛一人去未十月<sup>(皇族系譜)</sup>六日来今日罷帰候段届出候

一 中野町玉野屋藤十郎方へ一昨夜盜賊這入衣類盜取候届書御用番中へ持参差出<sup>并</sup>昨夜も肥後屋長左衛門方へ盜賊這入盜取候由一ト通り届出候得共未届書ハ不届出候間指出次第可申上候得共右鉢毎夜盜賊這入候<sup>而</sup>ハ難捨置ニ付今夕<sup>よ</sup>目明共非人四人召連二組更忍廻り可指出旨相伺候処後刻思召無之段被仰出候付其段大目附へ相届置目明二組忍廻り指出候様小頭へ申付候尤右藤十郎方之被盜物触流被仰付候様申上置町触差出候

一 東新町肥後屋長左衛門方へ昨十月夕西隣嶋屋重兵衛裏門之戸を外し盜賊這入土藏之錠を明ケ衣類七品盜取候届書指出尤嶋屋重兵衛方へも這入荷柙致置候得共其俣ニ指置盜取候品<sup>者</sup>無之旨同人<sup>よ</sup>も届書指出御用番中へ紙面ニ<sup>而</sup>指出触流被仰付候様申上置町触指出候其段も大目附へも相届候<sup>變り</sup>

一 目明更廻り申付候付松尾屋源之丞へ仮役申付候段小頭申出承り届  
正月十二日 快晴

正月十三日 曇

一 御用日登城申上候御用向無之

一 御用番要人殿<sup>よ</sup>倉敷村代二郎土居三郎平へ被下もの<sup>并</sup>謁之義先日被申聞候処当年逢候<sup>而</sup>者<sup>者</sup>船出入之義ニ相響如何ニも候間当年之処ハ逢候積ニ申置指懸り御用向ニ托し及断可然之旨尤被下もの

年々場所違候も如何ニ付矢張昨年之通勘定奉行手先<sup>ニ</sup>而<sup>而</sup>取計可然旨被仰出候尤被下ものハ伺之通銀壹枚つ、被下候様被仰出候旨ニ御座候右一件ハ上原彦藏へ委細談置同人<sup>よ</sup>伺有之右之通ニ相成候勿論御出入之義ニ付以来八年々式百疋つ、被下何そ外ニ御世話致候義も有之候得<sup>者</sup>其節之時宜ニ随ひ増<sup>而</sup>被下候様談置候事

一 御家中関貫普請入用<sup>并</sup>臭橘摘込料小形大年寄<sup>よ</sup>小頭へ指出例之通小頭<sup>よ</sup>証文指出奥印書取計之小頭へ相渡右員数合<sup>而</sup>左之通

三百拾八匁壹分六厘

一 石名佐十郎義後藤郷助出入若堂相勤候植月伝藏と申もの番代ニ指出度昨日願書指出候今日郷助へ引合候上願之通承り届来ル十六日目見取計候様小頭へ申渡候

正月十四日 曇

一 大目附廻状到来左之通  
公儀ニ<sup>而</sup>御誕生様被為有五百姫君様と奉唱候間指合候名面之もの相改候様被仰出候

右之通町中組中へ相触候

一 御奏者番廻状到来左之通  
大守様益御機嫌克旧臘廿二日御叙位之御札無御滞被仰上候依之明後十六日五半時御徒以上嫡子迄登城恐悦申上候様被仰出候

右恐悦ニ付廻勤候様大年寄へ申達候  
一 船出入之一件ニ付横部常陸助義櫻野屋茂一郎方へ来候付兼<sup>而</sup>伺濟之通懸合候処何分右之趣備前之方へ得度申聞候上<sup>ニ</sup>而<sup>而</sup>実兄致同道

尚又可来旨<sup>ニ</sup>而即刻罷帰候由茂一郎<sup>ノ</sup>弁書指出候要人殿へ持参指出候

一 林田上之町忠藏後家被盜もの<sup>ニ</sup>類したるもの打穴屋長七方<sup>ニ</sup>有之置主袋町文吉母<sup>ニ</sup>候由届書指出候付郡代所へ相廻候所弥被盜もの<sup>ニ</sup>相違無之由郡代所<sup>ノ</sup>申来候付右置主下吟味いたし候様大年寄へ申達遂吟味候処袋町文吉伊三郎上之町忠藏ハ兄弟<sup>ニ</sup>而候処右伊三郎義右衣類を借り来候由申候<sup>ニ</sup>付質<sup>ニ</sup>置遣候由申之右伊三郎と申ハ大うつけもの<sup>ニ</sup>而兄文吉預養育居候所文吉盲目<sup>ニ</sup>相成渡世難渋<sup>ニ</sup>付右伊三郎<sup>ニ</sup>少々之もの為持在方へ商<sup>ニ</sup>遣候由尤四月已前在方へ罷出未罷帰由申候<sup>ニ</sup>付早々呼返し候様<sup>ニ</sup>申付候尤右之段郡代所へも申遣置候

一 御蔵米七拾三匁 町米六拾九匁

正月十五日

一 京町岩佐孝順借屋住置屋多吉義去未十二月十四日罷出不相帰出奔之鉢<sup>ニ</sup>有之依之家財書付届書指出候付百日尋申付候追<sup>而</sup>除帳之節相伺欠所<sup>ニ</sup>可取計事

一 自分具足鏡開<sup>ニ</sup>付例年之通九時<sup>ノ</sup>下役書役兼帯新左衛門組中牢屋三軒屋呼出盃遣尤例歳本膳指出候所去未十月<sup>ノ</sup>嚴敷致候約候付及断今年<sup>ノ</sup>ハ吸物小付飯<sup>ニ</sup>取計候右式別帳<sup>ニ</sup>認置候通故略之

一 当病三軒屋中尾藤助耆人也

一 加人御使組<sup>ノ</sup>日下勇助兩人<sup>ニ</sup>ハ不盃遣候先格也

一 下役新左衛門へハ昨年之通於座敷南北斜<sup>ニ</sup>对座盃遣抄取当<sup>(イ)</sup>

番尤後之吸物ハ組と一所<sup>ニ</sup>座敷<sup>ニ</sup>出之但新左衛門耆人膳

計別之<sup>入</sup>

一 牢屋下番中間ハ旧格之通代り合夜<sup>ニ</sup>入罷出候

正月十六日 曇風

一 御具足御祝儀<sup>ノ</sup>旧冬御叙位之御祝被為濟候恐悦申上<sup>ニ</sup>付御徒格以上嫡子迄麻上下着用五ツ半時惣登城

一 例歳之通御具足御祝竹之間<sup>ニ</sup>而操出<sup>ニ</sup>而頂戴之

一 太守様益御機嫌克被成御座旧臘御叙位之御礼被仰上候様御奉書御到来之恐悦<sup>ノ</sup>右御礼無御滞被仰上候恐悦於七間廊下例之通御小姓代調有之御奉者番<sup>ノ</sup>三奉行迄一同申上之

一 御用所へ三奉行一同罷出右恐悦申上之

一 大目附へも例之通引懸<sup>ニ</sup>恐悦及挨拶

一 檜之間へ三奉行一同罷出右兩様恐悦申上之

一 大目附赤見類助<sup>ノ</sup>左之通違有之

一 旧臘御頂戴之御鷹野雁御下夕三奉行以上被下置候依之例之通坊主部屋<sup>前</sup>廊下<sup>ニ</sup>おゐて三奉行一同右雁御吸物頂戴之尤御酒無之

一 御奉者番<sup>ノ</sup>三奉行行迄一同七間廊下<sup>ニ</sup>おゐて御小性頭代調有之御具足御祝<sup>ノ</sup>御拝領之御鷹野雁御下夕頂戴之御礼申上之  
一 悴其衛義御具足御祝頂戴之御礼大目附役所へ罷出御奏者番へ申上之

一 町人医師例年之通登城揃不参書一紙<sup>ニ</sup>而指出御奏者番伊達与吉郎へ指出ス

一 当病 蔵合孫左衛門 玉置卯左衛門 御蔵元姫路屋甚右衛

門 北山修齋四人

一 右式例歳之通無滞相濟尤御奏者番伊達与吉郎御使番一場茂

右衛門中奥目附仮役藤堂融四郎也

一 御用所大目附出席御用番要人殿々左之通被仰渡之

町奉行へ

久山勘八義油方致出精候ニ付三人扶持被下之候

右同人悴鶴藏義綿実油方父同様可取計候此段可被申渡候

以上

右ニ付勘八罷出候様大年寄へ奉書指遣於拙宅下役小頭大年寄諸吟

味詰合ニ而申渡之尤鶴藏義召連罷出候様奉書遣候所病氣之旨ニ付

直ニ勘八江申渡之右取計相濟候段御用番并大目附へ相届候

但鶴藏義召連罷出候様ニ奉書指遣候様ニ候間其旨宛奉書申渡候様大目附被申聞其段申渡候

一 船出入取扱常陸助去ル十三日ニ来檻野屋茂一郎之対応之弁書昨夜

及深更孫左衛門へ指出今朝出仕之上要人殿へ指出候所御披見相

濟先日指出候弁書とも御下ケ被成候ニ付大目附へ指出之

一 石名佐十郎番代伝藏義今八ツ後目見申付先格之通三本人扇子箱差

出之下役小頭部屋目付詰合ニ而取計之

一 福渡町喜庵方盜賊ハ三丁目広嶋屋左助と申もの、由右盜もの落合

ニ質ニ置有之候ニ付受戻し取帰候様ニ申聞今日左助差遣候由目明

孫兵衛申出候付早速召捕候様ニ申付候処晩方ハ罷歸り候間召捕可

差出旨申候ニ付夜廻り左五兵衛時治指向牢番預ケ申付候右取計孫

兵不埒之様ニも相聞候得共全左様ニ而も無之すこしこらして問落

内濟ニ致可遣と申聞落合へ取ニ遣候由ニ候

福渡町喜庵方へ盜賊ニ這入候由ニ付 三町目広嶋屋

吟味中牢番預け

左助

右之通取計候段翌十七日御用番并大目附へ相届候

正月十七日 快晴

一 播州広峰山魚住藏人へ例年之通年頭之祝書指越及相答

一 牢舎人穢多賄之取計方法有之趣ニ穢多頭申様子ニ付認差出候様

ニ申付置候処九郎右衛門認差出候旨上野団助へ指出候尤格別之

定法と申程之義も無之湯水之數并野菜計と認出候而已也

一 昨日登城之町人名面書去ル八日大年寄差出中奥目附へ指出置候所

御藏元両人之名面認落有之依之御藏元文五郎義御門ニ而指留其段

中奥目附へ相達相濟候得共孫右衛門恐入差扣昨夜六郎左衛門を以

伺出候ニ付不及其義段中達候昨日認落候ニ付爰ニ記置

一 牢舎扶持五儀之内貸証文指出奥印書取計之尤来月へ式斗六升壹合

式勺五才指越ニ相成候

一 二階町組屋兵助借家住福田屋伝藏妻妊娠月取間違届延引之届書指

出之例之通出産之上御叱取計候様ニ申達之

一 二階町山手屋弥太郎所持之他国受酒株去未六月元魚町福増屋栄吉

兄源兵衛へ貸置候処双方勝手ニ付取戻候届書指出承り届

正月十八日 少雪 曇

一 御用日并宇治橋之間講釈初ニ付麻上下着用例刻登城申上候御用向

無之

一 立合例之通ニ而八時へ左之もの共遂吟味候

一 佐久間伊達之中間之銀札盜取并無宿盜賊

一 伊達於長屋博奕致参会候義及白状 清藏

福渡町喜庵方へ兩度盜ニ這入盜取<sup>并</sup> 三丁目広嶋屋

二 二丁目藏吉方へ盜ニ這入候由及白状 左助

佐々木方盜賊ニ付兼<sup>而</sup>組合預け申付置 桶屋町才三郎事

遂吟味候得共不及白状指<sup>而</sup>疑敷趣も 庄藏

不相聞候ニ付預け差免禁足ニ申付候 庄藏

一 右無宿清藏申口ニ去九月末ノ伊達与兵衛殿於長屋林田松原太兵衛<sup>并</sup>平井半平下人七五郎と博奕致参会候旨及白状ニ付半平下人不

逃様手当有之候様ニ大目附与吉郎へ手紙<sup>而</sup>申達<sup>并</sup>太兵衛義郡代

所へ及通用候

一 更廻り昨夜文藏百藏為治時治指出候所無別条引取候段今朝届出候

正月十九日 少雪

一 石名伝藏義昨日迄兩日見習相勤今日ノ致出番候依之加入中村栄

治明日ノ指戻候段序有之ニ付伊達与吉郎へ罷越相届候

正月廿日 雪

一 中ノ町粟井屋猪之助所持之家屋敷南側<sup>ニ</sup>而表口式間半裏行拾七間

但四步五厘役也西隣ハ茶屋孫三東隣ハ荒物屋さち右家屋敷町内米

屋八平治取次<sup>ニ</sup>而質物ニ書入銀札三百匁一ヶ月壹步七朱之利足<sup>ニ</sup>

而當十二月切<sup>ニ</sup>借用仕度願承り届<sup>同前日本証</sup> 文化六年十一月

一 西新町北側<sup>ニ</sup>而中嶋屋伊平衛家屋敷表口三間裏行拾七間大溝切但

半役也東隣ハ稻屋忠右衛門西隣ハ桶屋四郎兵衛也右家屋敷町内山

家屋利右衛門取次<sup>ニ</sup>而質物ニ書入當十二月切式割之利足<sup>ニ</sup>而銀札

百五拾匁借受度願承り届<sup>同前日本証</sup>

一 生野御代官稻垣藤四郎殿手代中沢良右衛門支配下梶並村取立錢相

正月廿一日 雨雪

場ニ「」候間去年中之錢相場書指遣候様申越例年之通致奥書指

遣候

正月廿二日 少雪

一 二階町山手屋弥太郎所持之他国受酒株当申正月ノ来ル丑正月迄

五ヶ年之間鍛冶町塩屋庄助へ貸渡度願承り届

正月廿三日 晴

一 御用日登城

一 脇坂淡路守殿預り所当国勝南郡西吉田村伝治娘義二階町三保屋十

右衛門家守松本屋喜助借屋住磯屋幾右衛門妻ニ引受度人別入願御

用番御聞濟ニ付大目附へ指出置御聞届申達之<sup>三月十一日住宅御支指出候</sup>

一 御代官早川八郎殿支配所当国西々条郡河本村大郎右衛門伴伴藏夫

婦寛政七卯四月境町小山屋喜八引受候所此度右夫婦<sup>并</sup>悴娘家内四

人親元へ指戻度人別除願新魚町角屋元吉指出右同断取計済

一 松平遠江守殿領分播州赤穂郡大持村源七弟清七老入林田町梅屋宇

助引受度人別人願右同断取計済<sup>二月朔日住宅御支指出候</sup>

一 去未年中人別出入増減改左之通御用番中へ指出候

一 他所ノ引越百六人 内男五拾七人 女四拾九人

一 出生百五拾式人 内男八拾四人 女六拾八人

一 式百五拾八人

一 他所<sup>正</sup>引越百拾八人 内男六拾四人 女五拾四人

一 一死疾式百三拾六人 内男百拾九人 女百拾七人

三百五拾四人

右差引ノ九拾六人減ス

一 太守様御叙位之御祝配當場頂戴之受書指出例之通御用所へ持参口達ニ申上之大目附へ指出置候

一 町方関貫普請年賦銀去暮可致上納之処致失念今日銀札五拾匁大年寄ノ致上納候ニ付勘定奉行へ相渡候所右ハ銀札場奉行受取印いたし候事故以後ハ大年寄ノ直ニ銀札場へ指出可然由ニ平井半平ノ相戻候付大年寄へ申達指戻候

一 平井半平下人今日可相札候間指出候様御達被下候様大目附へ相達候所承知ニ以来吟味中呼出候ハ、半平へ直々懸合候様被申聞候  
一 下役新左衛門小頭藤藏部屋目附百藏大年寄孫左衛門諸吟味喜左衛門出番又六左五兵衛立合ニ左之もの共遂吟味候

平井半平下人

七五郎

無宿盜賊

清藏

三町目広嶋屋

左助

七五郎義清藏と対決為致候得共博奕参会不及白状候ニ付当又受

人正相渡半平方へ指戻置候

一大目附松岡治部助ノ左之通演達有之候

公儀御触ニ付以後芝居之義江戸御留主居へ御聞合有之候処

田中幸助一己之返答ニ有之候得共江戸表ニ被准是迄之御

助計之通ニ宜候間御触ニ付相改候ニ不及義故其旨三役

相心得居候様被申聞候

一 組中大年寄初都町奉行所附之もの神文打絶居候付今般神文可申付指合ニ小勤者内田洞太夫ノ牛黄拾枚受取之

一 福渡町喜庵被盜もの盜賊三町目広嶋屋左助致所持居ニ付取上ケ

一 昨廿二日喜庵へ相渡例之通受取書取置之

正月廿四日 晴風

一 播州揖部新宮阿め屋庄七と申もの橋本町蓬萊屋佐市伯父ニ旧臘廿九日来折節病氣指起り正月廿日迄逗留之願書指出候所未病氣不相勝候ニ付二月二日迄逗留追願指出承り届二月十一日届

一 戸川町作人弥吉借屋住文吉弟伊三郎林田上之町忠藏後家方之被盜ものニ付去ル十四日尋申付置候処未得不尋出旨届書指出候郡代所へ相廻候

正月廿五日 曇 夜雨

一 牢舎人樋右衛門義郡代所ノ呼出し申来出番文藏伝藏指向出入取計之

正月廿六日 雨

一 牢舎人角治療治二廻り相濟候得共未相勝段申出候ニ付療治申付候

正月廿七日 快晴

一 新魚町南側ニ伊勢屋重右衛門家屋敷表口式間式歩五厘裏行拾式間半役也東隣ハ淀屋弥兵衛西隣ハ加登屋源左衛門持家也右家屋敷代銀札四百匁ニ相極吹屋町松屋為八二月四日吹替差

一 諸勘定帳面例年之通大年寄ノ指出候

一 伏見町南側ニ帶屋富家屋敷表口三間裏行拾七間大溝切但半役



也<sup>西</sup>隣者 福住屋利八東ハ材木町横町也右家屋敷代銀札四百五拾匁

ニ相極同町備前屋彦四郎へ売渡度願承り届二月朔日先奉状指出

正月廿八日 雨

一御用日登城初廿八日ニ付御嘉例之通麻上下着用

一新魚町出雲屋治助弟八十八義乱心仕候付借半願御用番御聞濟ニ付

大目附へ指出置御聞届申達下方勝手次第牢屋立会可申付旨達置候

一船出入之義聞合昨夜倉敷代<sup>治</sup>郎土居三郎平来榎野屋茂一郎へ相咄

候者 龍野役人へ内蜜承り合候所未御下知無御座勿論御裁許口も下

方<sup>ノ</sup>申上候義ハ不相成公儀御役人之思召之義故一向相知候義ニ而

ハ無之旨申聞尤御裁許振り寄内濟等御裁許無之内ニ取計度存寄ニ

候ハ、七八日之義ハ指延候義如何様共相成候間其旨相頼候ハ、御

下知被仰出次第態飛脚を以可申聞旨申候由代二郎申候趣茂一郎認

指出尤孫左衛門存寄ニ右相頼候義ハ不宜天命任セ被成候様仕

度添書いたし指出要人殿へ持参指出候

一倉敷村代二郎土居三郎平昨夜来候間兼申込之通達候様相頼候段

藏合孫左衛門<sup>ノ</sup>出候ニ付逢可申候間明廿九日八ツ時罷出候様ニ

孫左衛門へ指紙遣候尤右之旨先日御内々御用番中へ相伺候処船出

入一件之響ニも不宜候間当年逢候義ハ可致無用尤逢候趣ニ致置指

懸り御用向等申立及断可然旨被仰出候間右之通指紙遣置明朝ニ至

り指懸り不快及断候段可申達指合ニ候事

一御蔵米七拾式匁 町米六拾八匁

一二<sup>階</sup>町立花屋伝五郎義当春南京操芝居晴天廿日興行仕度願書去九月指出候処御評議中ニ付預り置候処去ル廿三日以前之通被仰出候

付右願書今日指出候処文鉢<sup>井</sup>借屋もの可願筋哉先例致吟味候様被

仰出遂吟味候処嶋本屋乙治初借屋もの相願候例数多有之ニ付御用

一番中御宅へ罷越右之段申上右願書指出置候処翌廿九日御聞届被成

候段紙面ニ而申来右願書大目附へ指出し置御聞濟之趣大年寄へ申

達候

正月廿九日 晴風

一倉敷村代二郎土居三郎平へ今八時謁可申相達置候処自分義夜中よ

り風邪不相勝候ニ付致延引候段尚又追<sup>而</sup>序も可有之旨藏合孫左衛

門へ紙面ニ而申達置候

一龍野聞合之弁書昨日要人殿へ指出置候処藏合孫左衛門存寄候通此

方<sup>ノ</sup>頼候筋者 不宜候間孫左衛門存寄通ニ取計候様御紙面ニ而被仰

出其段孫左衛門へ申達候

一備中国久保屋郡高沼村角屋伊助老人例年之通反物うんさる足袋卸

売ニ来候段境町西川屋善助宿切手指出

一新魚町出雲屋治助弟八十八借牢ニ付昼廻栄治伝藏指向取計之

一半凌申付候所昼廻り栄治伝藏無別条段届出候

正月晦日 雪

一関貫普請銀正月半月分相渡候

一備州津宇郡妹尾村小判屋太郎兵衛手代儀八一人例年之通疊表卸売

来候段西新町山家屋利右衛門宿切手出七月旦届

一播州網干新在家加賀屋善七手代善兵衛一人例年之通小間物卸売来

候段右同人宿切手差出八月三日罷候段届出

一元魚町西之方北詰横町ニ而作人なつ家屋敷表口三間裏行四間但巻

歩五厘役也西隣ハ下紺屋町境東隣ハ作人つや也右家敷代銀九拾匁  
ニ相極町内縫や清助へ売渡願承り届

一元魚町西側ニ而作人治助家屋敷表口式間小間中裏行拾七間但五歩  
役也北隣ハ福津屋与四郎南隣ハ八百屋四郎左衛門也右家屋敷ニ階

町作人弥兵衛へ売渡願承り届 二月九日宛 養殊 差出 代銀 札 四百匁 宛 宛 宛

一元魚町作人なつ借屋住作人喜八義大能鞠負殿へ奉公ニ罷出度ニ

付人別除願書指出承り届右同断

一牢舎人槌右衛門追払ニ付郡代所々出牢申来出番左五兵衛差向取  
計之

一牢屋仕切証文指出奥印書取計之但惣辻拾石三斗三升壹合式勺五才  
也

一牢舎扶持拾俵之内貸証文指出右同断取計之但来月之式斗五升五合  
持越候積

二月三日 晴

一御用日登城

一内藤山城守殿領分当国久米北条郡中山手里村又兵衛悻長右衛門夫  
婦娘右家内三人桶屋町桶屋市右衛門引受度人別入願御用番御聞濟

ニ付大目附へ指出置御聞届申達候 同十一日住宅宛指出此正月改入

二月小

月番

御家老 安藤丹後殿

御年寄 山田主膳殿

大目附 松岡治部助

大年寄 玉置六郎左衛門

諸吟味 廿一日ノ他開行 宮田喜左衛門

二月朔 甲申旦 晴 夜少雪

二月二日 晴

一牢舎人槌右衛門追払ニ付郡代所々出牢申来出番左五兵衛差向取  
計之

一牢屋仕切証文指出奥印書取計之但惣辻拾石三斗三升壹合式勺五才  
也

一牢舎扶持拾俵之内貸証文指出右同断取計之但来月之式斗五升五合  
持越候積

二月三日 晴

一御用日登城

一内藤山城守殿領分当国久米北条郡中山手里村又兵衛悻長右衛門夫  
婦娘右家内三人桶屋町桶屋市右衛門引受度人別入願御用番御聞濟

ニ付大目附へ指出置御聞届申達候 同十一日住宅宛指出此正月改入

一目明共義去歲ハ盗賊沙汰ニ付度々詰而更廻り申付甚骨折候得  
共先例無之義ハ申達候而も容易ニ相濟義ニ而も無之如何と致思慮

候内古き書類取調候処長右衛門七右衛門更廻り相勤候ニ付式合五  
勺つ、夜扶持遣候旨有之右長右衛門と申ものハ江口勘太夫時分目

明相勤数年之勤巧ニ寄りて式人扶持被下置候段江口勘太夫覚書ニ  
も有之相違も無之趣ニ付右之段大目附松岡治部助へ遂対談候処申

立可然旨挨拶ニ付御用番中へ右之段相伺候処伺之通取計候様早速  
被仰出依之尚又松岡治部助へ右之通及通用尤正月十一日ハ今以

更廻りいたし居候間正月十一日ハ之分相渡可然哉と及相談候処  
其通ニ取計候様被申候間左之通申渡候様小頭へ申達候

近來度々詰而致更廻太儀 目明共へ

之事ニ候依之以来更廻りいたし

近來度々詰而致更廻太儀

目明共へ

之事ニ候依之以来更廻りいたし

近來度々詰而致更廻太儀

目明共へ

候得者夜扶持式合五勺、指遣候

但当月十一日、夜扶持相渡候其旨可然可相心得候

一 林田町梅屋宇助役介清七義割場中間、罷出度人別除願指出小勘者北嶋唯七へ引合之上承り届

一 牢舎人去春中村易庵療治貼數百拾貳貼代三拾三匁六分有之候処調落去暮不受取候由牢番共断申出例之通奥印書いたし勘定奉行へ右之段及挨拶証文自分、相渡銀札受取小頭へ相渡之

一 牢番共去未ノ九月三日、上野田助内田庄藏受取賄取計候所至、嚴重ニ取計野菜類も下地、余分ニ相渡候得共至、正敷取計候付正月晦日迄五ヶ月之間、賄代之余り九拾五匁四分七厘出来候由、算様書指添指出寄特千万之事共、付存寄も有之候得共已来之形ニ相成候、如何にも有之一存、難取計ニ付至極蜜々上原蔵へ談置候右考中下役大脇新左衛門へ預ケ置候

二月四日 快晴

一 牢舎人角治牢賄不差越旨牢番届出候付其段久原甫雲へ申達候

一 兵庫菜種問屋田中屋久左衛門病死候旨此間喜左衛門申出候付昨日御用所、大目附中へ及御沙汰候

一 出羽守様三月十一日二日三日御発駕久世土居御泊、十三日十四日十五日之内院庄御昼之御先触来候旨郡代所、通用有之

二月五日 快晴

一 播州加藤郡三木町徳屋平兵衛一人例年之通紺屋形壳来候段西新町山家屋利右衛門宿切手指出四月廿六日届

一 勢州安芸郡白子村形屋仁左衛門手代伊兵衛庄吉一人例年之通紺屋

形壳来候段境町西川屋善助宿切手指出四月十五日届

一 今九時、右之もの共呼出し立合例之通、口書取極候

所々、盜賊相働候段及白状候ニ付、三町目広嶋屋、口書取極之、左助

夫左助義盜賊相働候義一向存不申旨、同人、妻、申方明白ニ付其段口書取極之

所々、盜相働、博奕参会仕候段及白状候付、無宿盜賊、口書取極之尤博奕、佐久間兵右衛門長屋伊達、清藏

与兵衛殿長屋ニ致参会、林田太兵衛平井半平家来七五郎連中之由申候、付双方迷吟味候、処右兩人、申懸ケ致候旨及白状候

博奕参会指口ハ弥申懸ケニ相決候付、平井半平家来、指構無之指戻候段申渡候尤半平へ、七五郎、其段紙面指添遣之

右平井半平家来指構無之指戻候段及大目附へ相届候且又林田村太兵衛義も申懸も申懸ケ之由、付其段郡代所へ及通用清藏口書相廻候

一 小野田為治妻男子死胎致出生藤藏文藏見候処相違無之依之御定式之血忌引込候段届出候

二月六日 雨

一 二町目林田屋みよ借屋住竹本屋源吉と同町伏見屋茂七悴三之丞と戸川町源吉妻之親本之宅、昨夜及深更致喧嘩源吉三之丞手首を少々切候得共氣遣敷疵、無之何れ同町之義内濟仕候趣、御座候得共外、聞へ候、如何ニ付御噂申上置候段夜、入大年寄申出承り置

二月七日 晴

一 永見造酒助殿ニ相勤居候村田半平と申もの今般無滞暇出同人出生ハ播州佐用郡円応寺村文右衛門<sup>二</sup>而去ル巳ノ歳造酒助殿へ致奉公人別離手形も有之候ニ付与一郎と相改元魚町油屋与三兵衛養子ニ引受度人別人願差出承り届

一 下紺屋町作人与市借屋住人久五郎夫婦娘右家内三人新田村百性平助方へ養子ニ差遣度人別除願下方引合相濟候段申出承り届

一 安岡町万屋万吉借屋住沢田屋龜之丞<sup>并</sup>父佐助<sup>并</sup>母<sup>并</sup>弟政吉右家内四人御領分西北条郡新田村源助方へ引越度人別除願下方引合相濟候段申出承り届

一 二階町組屋忠右衛門所持之他国受酒株当申二月ノ来ル亥ノ正月迄丸三ヶ年之間西新町三原屋定七借り受商売仕度願承り届<sup>正月十日</sup>  
一 来ル十二日給米役料相渡候旨御藏廻状到来小頭へ申達ス  
一 大目附中ノ急ニ対談之義有之候間役所へ罷出候様申来御城<sup>江罷</sup>出候所松岡治部助ノ左之通達有之

御城小勤者役所<sup>并</sup>立合目附詰所ニ度々紛失もの有之御広間小使三人共預ケニ被仰付候処中ニも河原町住義藏と申もの別<sup>而</sup>疑敷趣ニ付同人留主へ同心組差遣家財相改候様ニ可取計候

右ニ付平井半平と対談之上出番文藏伝藏指向相改候疑敷品一向相見へ不申家財致封印置諸道具目六<sup>六ツ</sup>指出其段松岡治部助へ紙面ニ<sup>而</sup>相届右目六指出之

一 無宿盜賊清藏吟味書明日可指出候処佐久間伊達<sup>二</sup>而博奕参会<sup>并</sup>

佐々木主馬東武へ召連候下人も連中之旨申口ニ付佐久間へハ新左衛門を以及案内伊達<sup>江</sup>御城<sup>二</sup>而案内佐々木留主引受小須賀貢へハ罷越及案内置候

一 元魚町福永屋源五郎義河内屋金右衛門ノ去暮大豆切手買取代銀致不埒候由二階町河内屋金右衛門ノ願書指出<sup>并</sup>右源五郎答書指添大年寄指出し受取置候

一 二町目林田屋ミよ借屋住竹本屋源吉事宇兵衛同町伏見や茂七<sup>二</sup>之丞事三四郎喧嘩一件内濟不相調候由双方ノ届書指出候ニ付夜廻り万歳時治疵見分申付宇兵衛夫婦手錠組合預ケ<sup>并</sup>手負人三四郎も預ケ申付快氣早々届出候様ニ申付候

一 同心組銀札場内借之内栄治義ハ当春ノ元分相納左五兵衛義ハ来春ノ元分相納候積之処栄治義も来春ノ左五兵衛と一所ニ相納候得<sup>者</sup>算様も致よく且又栄治甚手当ニ相成候間其旨歎出栄治義右之通ニ被成下候<sup>而</sup>も来春左五兵衛義謝<sup>二</sup>者決<sup>而</sup>不申上候旨堅受合ニ付其旨承り届候

二月八日 快晴

一 御用日登城

一 雲州榎縫郡西代村清八<sup>二</sup>倅藤藏夫婦娘一人倅伊三郎右家内四人桶屋町日野屋龜治役介<sup>二</sup>引受度人別人願例之通取計濟<sup>同十一日往宅文指出</sup>

一 板倉周防守殿領分備中松山新町福嶋屋定八倅定吉夫婦右二人材木町竹屋勘兵衛役介<sup>二</sup>引受度人別人願右同断

一 美濃職人町杉屋幸吉借屋住人仲平義脇坂淡路守殿預り所当国勝南郡新田村親類文藏方へ引越度人別除願右同断

一 盜賊三町目広嶋屋佐助御裁許伺書御用番中へ指出置

一 無宿盜賊元山田主膳殿ニ相勤居候清藏御裁許伺書右同断

一 二町目竹本屋宇兵衛伏見や三四郎喧嘩一件夫々手当申付置候間追

而吟味之上可申上旨御用番并大目附へ相届置候

一 布原村伊勢太方へ去ル二日盜賊這入衣類脇差等七品代銀五拾五匁

三分位之もの盜取候由触流取計候様大目附へ違有之町触取計本

書八大目附へ返す

一 播州網干天満屋義兵衛一人例年之通反物売參候段中之町小山屋与

三右衛門宿切手指出

一 紀州高野山宝蓮院上下式人例年之通旦那廻りニ來候段材木町正木

屋才吉宿切手指出尤同人義無株故是迄届無之处相届候様旧年申

付候間当年初而宿切手指出之

一 播州網干丸尾屋六三郎一人例年之通荒物類并塩物卸売ニ來候段中

之町小山屋与三右衛門宿切手指出六百三三番

一 御中間義藏盜賊致候段致白状候間受取入牢申付勘定奉行対談之

上追々遂吟味候様大目附松岡治部助へ違有之候ニ付平井半平と

談置候処御中間頭内山藤太夫へ小頭部屋頭指添差越候ニ付小頭

藤藏出番百藏左五兵衛指出受取之於玄關前ニおゐて百藏繩を懸け

小頭へ牢番預け申渡直ニ牢屋へ差遣今日ハ御日柄ニ付預けニ申付

置候

入牢可申渡処御日柄ニ付牢番預け 割場御中間

申付候 義藏

河原町人別之ものニ付 同人妻

組合預け申付候様大年寄へ申達又 房

右取計相濟候段御用番并大目附へ相届候

一 船出入内扱之義ニ付横部加賀守へ櫻野や茂一郎へ書状差越兼而

談候通備前之方ハ可相濟趣ニ付同人兄義來ル十日呼寄候間常陸助

宅迄來呉候様申越候由右書状藏合孫左衛門指出候ニ付黒田要人殿

へ紙面ニ差出し伺置候

一 田中幸助へ贖札一件之返答催促ニ書状指出候

一 大坂油屋共へ綿実大坂へ相廻り候様ニ願書指出長沢清左衛門へ

勘定奉行中へ相廻り同人へ伺之上国許へ申遣可置と及返答置候

様今日申參候由上原彦藏へ通用有之候

一 船出入内済為取替一札之下案先達而要人殿へ指出置候孫左衛

門へ御下ケ被下候様ニ申來其段要人殿へ申上候処文段少々御添

削有之石之通ニ而も存寄ハ無之哉と御尋ニ付孫左衛門へ相渡候処

被仰出通ニ而宜候旨申出尤右御答明日ハ要人殿御留主ニ付主膳殿

へ明朝申上候様申來候間翌九日朝主膳殿へ指出候

二月九日 晴

一 船出入茂一郎懸合之趣意昨日要人殿へ伺置候処今朝主膳殿へ何

之思召も無之間孫左衛門存寄通宜取計候様并濟口一札も御添削之

通致承知候得外ニ御存寄ハ無之伺之通宜取計候様被仰出候付藏

合孫左衛門へ申達候

一 大目附松岡治部助へ御中間盜賊義藏札書并勘者弁書被相渡候

一 今日吟味ニ付組不足ニ付加人老人大目附へ申達候処渡部八十助來

一 左之もの共九時へ呼出遂吟味候但立合ハ例之通藤藏文藏出番時

治又六六郎左衛門喜左衛門新左衛門也

一昨年已來御城大目附役所大納戸

立合目附所<sup>ニ</sup>度々致盜候段及白状候

依之今日改<sup>ニ</sup>入牢上賄<sup>ニ</sup>申付候

夫義藏致盜候様子一向不存去暮<sup>ノ</sup>

疑敷義見付及異見離縁申懸候得共

一向相包不申聞毛頭携無之由也

去ル七日願書指出候通去暮大豆切手

五拾俵半金右衛門<sup>ノ</sup>源五郎買取代物

不相<sup>ニ</sup>不埒<sup>ニ</sup>付早々相濟候様

急度申付候

先日及白状口書取極候付今日

改<sup>ニ</sup>入牢切手指遣明十日<sup>ノ</sup>上賄

取計候様牢番へ申渡大年寄へも其段申達候

一去ル五日<sup>ニ</sup>記置候通牢番共賄余り九拾五匁四分七厘指出上原彦藏

へ及内談候処昨日返答有之牢番共正直之段被仰上度思召之段ハ

至極御尤之義<sup>ニ</sup>候得とも此節之義故右等有余も有之義<sup>ニ</sup>候ハ、以

來御定法建替候様杯と御評義有之様<sup>ニ</sup>取纏候<sup>ニ</sup>ハ以之外之義<sup>ニ</sup>候

間一向御沙汰なし<sup>ニ</sup>役場切<sup>ニ</sup>而<sup>ニ</sup>兩人へ差遣候より外ハ有之間敷哉

と被申聞其段ハ拙者義も兼<sup>ニ</sup>御同意<sup>ニ</sup>存居候得共一人役之義故万

一我侷之取計杯と申様<sup>ニ</sup>而<sup>ニ</sup>ハ恐入候義と奉存御類役之義故及御内

談候処右之御存寄<sup>ニ</sup>も候ハ、御同意之義<sup>ニ</sup>付其段<sup>ニ</sup>取計可申旨及

挨拶置今日兩人共呼出し左之通申付候

兩人共兼<sup>ニ</sup>勤方正敷廉直成所<sup>ノ</sup>賄料

余り指出し甚奇特<sup>ニ</sup>至<sup>ニ</sup>候依之

為賞美右銀札九拾五匁四分七厘兩人<sup>ニ</sup>差遣之以來も猶々

嚴重取計御定法賄之通ハ随分余分<sup>ニ</sup>相渡可申候尤右賞美

二階町河内屋

金右衛門

元魚町福永や

源五郎

左助

割場中間

義藏

河原町住人

同人妻

房

二階町河内屋

金右衛門

元魚町福永や

源五郎

盜賊三町目広嶋屋

左助

之義乍内分も自分義申渡候義故包ミ隠し候<sup>ニ</sup>ハ不及事<sup>ニ</sup>

候得共はつと風聞も有之候<sup>ニ</sup>而<sup>ニ</sup>ハ却<sup>ニ</sup>先役之不埒を顯候様

ニ可相成間吹聴ハ不入もの<sup>ニ</sup>候此段も可相心得候

二月十日 時雨

一安岡町表屋長吉裏<sup>ニ</sup>有之候納屋之屋<sup>ニ</sup>祢<sup>ニ</sup>昨夜及深更燃出し隣家<sup>ノ</sup>

見出し早速近隣打集揉消候由尤昨夜火燵之灰を取右之脇<sup>ニ</sup>指置候

処風<sup>ニ</sup>燃付候事と相見へ手あやまり<sup>ニ</sup>相違無之段今曉大年寄届

出其段御用番<sup>ニ</sup>大目附へ手紙<sup>ニ</sup>相届之

一村井庄藏前関貫番所向不宜被相直候様普請之時分<sup>ノ</sup>度々上原彦

藏へ及懸合候所不埒明候処去ル八日同人<sup>ノ</sup>右番所附替之義大目

附へ申達候処当役<sup>ノ</sup>及御沙駄候様<sup>ニ</sup>被申聞候間其旨取計候様尤

右普請之義ハ追<sup>ニ</sup>談申候上何方<sup>ノ</sup>成共取計可申旨申聞其段御用

番<sup>ニ</sup>大目附へ申達即刻御聞濟也八日<sup>ニ</sup>認落候間爰<sup>ニ</sup>記置候

二月十日 晴風

一御用番主膳殿<sup>ノ</sup>呼<sup>ニ</sup>來罷出候所盜賊三町目広嶋屋左助御裁許伺

之内藤吉被盜もの内々<sup>ニ</sup>而<sup>ニ</sup>先達<sup>ニ</sup>受返候趣相見へ右代も質屋損失

ニ可申付筋と思召<sup>ニ</sup>無宿盜賊清藏義御曲輪内之義<sup>ニ</sup>候得<sup>ニ</sup>通例<sup>ノ</sup>

一段重く可取計筋<sup>ニ</sup>而<sup>ニ</sup>有之間敷哉右両様共今一応相考候上<sup>ニ</sup>而

可伺之旨被仰出候

一御家中関貫普請御作事<sup>ニ</sup>而<sup>ニ</sup>取計候得<sup>ニ</sup>御益筋も可有之御作事<sup>ニ</sup>而

も引受度口振<sup>ニ</sup>も兼<sup>ニ</sup>相聞候付上原彦藏へ懸合置候所今以不埒明

然ル所小沢横村井前之柵損候段喜左衛門<sup>ノ</sup>申出候間右両所ハ近

來御作事<sup>ノ</sup>出来之義候得<sup>ニ</sup>旁以被引受候<sup>ニ</sup>も可然哉と懸合置候

所去ル八日同人より引受候義ハ急ニ難筋立候間先此度之棚之損ハ役筋ニ取計候様被申聞候付其段喜左衛門へ今日申達候

一 播州壹揖郡新宮あめ屋庄七義旧臘廿九日ニ橋本町蓬萊屋左市方へ来病氣付正月廿四日追願指出候所罷帰候段今日届出候

一 牢舎人角治義痛所全快ニ付致休薬候段昨日双方より届出候

二月十二日 曇

一 立合例之通ニ九時より呼出左之通取計之

夫々とも口書爪印取之候

御中間盜賊牢舎人

義藏

同人妻 房

一 備中部郡早嶋金田屋伝藏手代栄八一人例年之通うんさいもんは足袋売ニ来候段新職人町松野屋十右衛門宿切手指出七月十一日届

一 牧十郎治長屋住八十郎夫婦ニ悴乙治右家内三人下紺屋町作人佐助引受度人別入願右ハ三浦志摩守殿領分之物ニ送り手形も指添

指出候ニ付承り届

一 中之町福寿屋要助悴喜左衛門義早川八郎左衛門殿支配所当国西々

条郡川西村和右衛門方へ当二月より来ル戌年迄三ヶ年之間奉公ニ

指出度願承り届壬戌正月廿日届

一 上紺屋町熊屋源左衛門義江戸麻布一本松古川屋宗助相頼当年より来ル戌年迄三ヶ年之間奉公ニ罷出度家役之義ハ同人実父坪井町平野

屋新七相頼置候段願書指出承り届辛酉年十二月廿一日届

二月十三日 曇

一 御用日登城

一 元魚町河内屋与七借屋住備前屋万吉弟喜五郎義備前津高郡円城寺村治右衛門方へ養子ニ指遣度人別除願御用番御聞濟ニ付大目附へ指出置御聞届申達候

一 脇坂淡路守殿預り所当国勝南郡勝間田村弥八娘さち并さち娘まつ右母子式人二階町藤野屋借屋家守嘉四郎借屋住羽織屋直治妻子ニ引受度人別入願右同断取計濟三月十一日住宅証文指出

一 脇坂淡路守殿預り所当国久米南條郡福渡村船本屋孫六妹ゆき義二階町名木屋ふん引受度人別入願右同断取計濟三月十二日住宅証文指出

一 芝居場所河原町多賀屋才三郎高嶋屋鶴治所持之明地借り受度立花屋伝五郎願書指出右同断取計濟尤河原町より右同断願書指出候事

一 船出入一件昨夜及深更藏合より申出候横部常陸助茂一郎方へ昨日飛脚指越同人兄来候間茂一郎も来候様申越候処茂一郎義折節

口中痛居候ニ付十四五日兩日之内ニ可参旨及返答置候段右来書指出候ニ付仕之上要人殿江指出候処即刻御下被成候

一 盜賊三町目広嶋屋御裁許伺書武田屋元右衛門質取候代銀可取上処認御察度ニ付認加へ御用番中へ指出候

一 盜賊清藏義佐々木主馬家来才吉博奕引合も有之如何成ものニ付大目附へも達置候間尚又相考可伺之旨御用番中より被申聞候ニ付其段

小須賀貢へ懸合何分先日引合申候通之義ニ指出候事故猶又此上取計方御考被仰聞候様申達候所承知之旨ニ江戸表へ可申遣旨御

評義と相成清藏口書指出候様ニ松岡治部助被申聞指出処半平家来

并林田村太兵衛も申懸ケニ相成候間才吉義も左様之義ニ無之哉為念今一応相糺差出候様申来候

一 盜賊御中間義藏口書大目附へ指出<sup>并</sup>大目附役所<sup>ニ</sup>而盜取候熊胆指出候処右義藏義林田宗助と申もの<sup>ニ</sup>鉛六百四拾匁壳渡候由郡代所へ届出候由<sup>ニ</sup>而右届書被相渡其段相糺可申<sup>并</sup>大納戸紙類入候物置之口<sup>ニ</sup>帶火箸菊苺株有之義小勘者以下被相糺候所外<sup>ニ</sup>致候もの無之<sup>ニ</sup>付極<sup>而</sup>義藏仕業<sup>ニ</sup>而可有之候間今一応此所も相糺候様被申聞候

一 右盜取候熊胆 三匁七分有之大目附松岡治部助へ相渡候  
一 右義藏大納戸立合目附所<sup>ニ</sup>而盜取候火事羽織<sup>但</sup>革也<sup>也</sup>毛ツ  
小紋絹羽織毛ツ 麻の切一 紫茸五ツ切 筆九対半 墨  
二 挺 半紙四帖 談義本二冊

右八品小勘者北嶋唯七へ相渡受取書取之書役へ相渡置候  
一 目明非人召連更廻り申付置候所此間ハ諍謚之趣<sup>ニ</sup>も相聞有明月<sup>ニ</sup>も相成候事故先暫相休度旨御用番中へ申上候処御聞濟<sup>ニ</sup>付大目附へ相達置右之段目明へ申付仮役指免候様小頭へ申付候

一新抱同心組毛受時治義拝領屋敷<sup>ニ</sup>立家無之<sup>ニ</sup>付並之通三俵被下置候ハ、新<sup>ニ</sup>普請仕引越度願出候付其段大目附へ申上候処即刻相濟勘定奉行へ相渡候様達置候旨松岡治部助<sup>ノ</sup>違有之其段小頭へ申渡候 但御成へ受取<sup>ニ</sup>差出候様申來候

一 関貫番所普請之義都<sup>而</sup>以来御作事引受<sup>ニ</sup>も可相成哉之旨上原彦藏口振<sup>ニ</sup>付先日已來懸合置候処是迄町方之普請至<sup>而</sup>細成取計之由御作事<sup>ニ</sup>而も左程<sup>ニ</sup>普行届申問敷何分御作事も御用多候事故引受候様<sup>ニ</sup>普不相成候間是迄之通町方<sup>ニ</sup>而取計候様<sup>并</sup>村井前番所附替之義<sup>者</sup>御作事仕損故仕直し可相渡候間左様相心得候様上原彦藏申聞

其段宮田喜左衛門へ申達候

一 大目附松岡治部助<sup>ノ</sup>被申聞候下目附中村林平拝領屋敷之境<sup>ニ</sup>古布子毛ツ掛有之持主不相知盜もの<sup>ニ</sup>而も可有之間小頭<sup>ノ</sup>小頭<sup>江</sup>相廻候様申付置候間役所<sup>ニ</sup>受取置弥持主不相知候ハ、欠所物<sup>ニ</sup>取計候様違有之其段小頭へ申付置候所晚方相廻り為受取預り置候

一 郡代所<sup>ノ</sup>去ル十一日晚方吉原村勘右衛門紋治龜吉伊兵衛新吉安兵衛弥兵衛三吉桶屋町髮結五郎借屋住岸右衛門右九人古川村へ來重之助松治右兄弟兩人理不尽<sup>ニ</sup>吉原村伊兵衛方へ連帰り重之助<sup>ニ</sup>手を負七松治を袋打<sup>ニ</sup>致候段届出下代被差出候処岸右衛門義ハ町人別之もの<sup>ニ</sup>付見分不致相待居候段申越候間同心組又ハ町役人<sup>ニ</sup>而も差出候様<sup>ニ</sup>申來依之立合見分として中山百藏出番として神田栄治右兩人差向桶屋町年寄<sup>并</sup>岸右衛門組合之者早々指遣候様大年寄へ申付候

一 安岡町久米屋友七義大坂土佐堀式丁目木屋与兵衛方へ廿三日計之逗留<sup>ニ</sup>而明十四日出立之願書大年寄<sup>ノ</sup>指出承り届<sup>言</sup>六日届  
一 百藏栄治吉原村へ立合指出候付加人二人大目附へ申達候所中村栄治棍間惣平來

一 船出入内濟一札下案又々要人殿<sup>ノ</sup>御添削被仰出新左衛門を以孫左衛門へ申達候

一 船出入懸合<sup>ニ</sup>付櫻野屋茂一郎義明後十五日塚角常陸助方へ參候<sup>ニ</sup>付其段御代官所へ相届候処同人義ハ町作庄屋相勸居候付春木新六<sup>ノ</sup>度々之他參我俣之義差遣候義不相成旨申候<sup>ニ</sup>付竹内要左衛門へ内々左之趣申候得共是又春木新六同様之趣<sup>ニ</sup>付無抛申出候由



茂一郎義藏合孫左衛門へ届出候旨孫左衛門不快ニ付喜左衛門申出候右ニ付郡代所へ其段懸合候所何分差遣候様可申達旨申来候所翌十四日朝茂一郎勝手次第他参候様ニ新六より申達候旨郡代所より申来候段藏合へ申達候

一札元見習山本房四郎妻出産ニ付同人義血忌引込候段大年寄より届出承り置

一小野田為治義去ル十二日血忌明致出勤候認落候ニ付爰ニ記置候

二月十四日 快晴

一雲州家中平田弥治郎継人足式拾三人先触今日通行之趣ニ相聞候処今朝勝間田宿より右ハ昨年御一諸ニ雲州へ御出被成候出羽守様御舍弟様之由申越候旨人馬問屋より申出候段宮田喜左衛門申出御忍之義殊ニ指懸り取計之間も無之義故不及食着義ニ候得共申出候事故難捨置大目附松岡治部助へ罷越申達候所拙者同様ニ存候得共御沙駄なしニ難致候間御用番中へ相伺候様挨拶ニ付早速御用番中へ罷越右之段申上候所矢張不存義ニ其俣ニ致置可然旨御差函ニ付其通ニ取計候

一伏見町小田屋伊平治義大坂大川町和泉屋六郎兵衛方へ三十日計之逗留ニ而明十五日日出立願書大年寄承り届指出候三月廿一日始

一元魚町八百屋四郎左衛門悴平吉義伊勢参宮廿五六日之逗留ニ而明十五日日出立之願右同断指出し右同断

二月十五日 快晴

一船出入内済為取替一札下案認直藏合孫左衛門指出要人殿へ持参指  
出候

二月十六日 霞

一二町目伏見屋茂七悴三四郎義疵所致平癒候段医師容鉢書昨夜及深更大年寄指出候付今日出番左五兵衛時治差向手錠申付ル

一宮脇町武田屋元右衛門義因州用ケ瀬玉屋助右衛門方へ十日計之逗留ニ而明後十八日出立之願大年寄承り届指出

一今九時より新左衛門藤藏文藏出番左五兵衛時治立合ニ而左之もの共遂再吟味候

右兩人とも再吟味

口書爪印取之

無宿盜賊 清藏  
御中間盜賊 義藏

一二町目竹本屋宇兵衛手錠封印損候段申出夜廻為治又六へ申付ル

二月十七日 時雨

一西大寺問屋着之荷物ニも半下荷ハ歩割不致と申義も有之哉と要人殿より御尋付藏合へ申達候所登り荷物ニ者半下荷と申義ハ無之事之由申出其段紙面ニ而要人殿へ申上候

一下紺屋町長江朝庵義備前岡山橋本町讚岐屋喜右衛門方へ四十日計之逗留ニ而明後十九日出立願大年寄承り届指出三月十七日始

一福渡町作人庄兵衛義四国遍路罷出度百日計之逗留ニ而来ル廿日出立之願書大年寄指出し承り届五月十五日日出立願書指出候

一吹屋町下瓜生原屋勘助夫婦西国ニ罷出度九十日計之逗留ニ而来ル廿日出立之願右同断取計済

一新魚町備前屋三之助右同断願承り届

一吉川助右衛門長屋住茂七義二階町茂渡市之助家守佐久屋藤助役介ニ引受度人別入願承り届右茂七義八元戸川町出生之由ニ候

一 菜種油四匁売之処高値ニ相成候ニ付四匁式分売ニ仕度届書指出候  
一新魚町海布屋源治家屋敷北側ニ表口三間裏行七歩五厘但七歩五厘役也西隣ハ藁屋儀ハ東ニ表口へ通り横町也右家屋敷西之方ニ表口之間半裏行七間七歩五厘御役三歩七厘五毛添代銀札式百匁ニ相極町内武島屋嘉兵衛へ売渡度且又東之方ニ表口之間半裏行七間七歩五厘御役三歩七厘五毛相添代銀札式百匁ニ相極油屋善右衛門へ売渡度願承り届同廿六日發條指出

二月十八日 快晴

一 御用日登城

一 脇坂淡路守殿預り所当国英田郡倉敷村飛脚屋増五郎弟弁吉義四ヶ年以前巳十一月安岡町岡崎屋善吉後家養子ニ引受候処今般離縁仕増五郎方へ指戻度人別除願御用番御聞濟ニ付大目附へ指出置御聞届申達候

一 牢屋破損所届書大目附へ指出候

一 於御用所大目附出席御用番中ノ左之通被仰渡候

所々盗相勤候ニ付百敵之上

三町目広島屋

御領分追払被仰付候

左助

畢而右懸り合之もの共并家族共取計伺之通被仰付候旨御用番中ノ被仰渡候

一 盗賊清藏口書下ケ札文段不宜旨松岡治部助申聞候ニ付新左衛門并出番左五兵衛牢屋へ指遣認かへ爪印取之大目附へ指出候

一 高松屋利介義船株櫻野屋茂一郎へ相讓候様昨年取計置候所未株札認替無之ニ付今日御作事へ遣白削名面認かへ相渡候

一 櫻野屋茂一郎義今朝塚角村ノ罷歸り船出入内済懸ケ合常陸介兄備前吉井村治右衛門へ懸ケ合候処此方ノ申聞通ニ致承知先ハ可相整趣ニ仕寄七罷歸候段尤委細之義ハ手扣認次第可指出旨孫左衛門名代喜左衛門罷出申聞其段要人殿へ罷越申上置候

一 吉原村江喧嘩立合ニ指出候百蔵栄治晩方罷歸り右喧嘩内済仕願下ケ指出候付桶屋町岸右衛門手錠懸ケ召連罷歸候段届出尤吟味書類不残写取指出候右ニ付郡代所引合之上左之通御用番并大目附へ相届候

桶屋町岸右衛門義吉原村ニ喧嘩仕候由立合指出候様郡代所ノ申来此間同心組指出候所内済仕願下ケ歎出候ニ付岸右衛門義手錠懸ケ召連罷歸候委細之義ハ郡代所ノ御伺有之候間此段御届申候旨紙面ニ相届置候

一 右之通同心組罷歸候間加人兩人明日ノ指戻候段大目附へ相届候

一 二町目竹本屋伏見屋喧嘩疵所平愈ニ付呼出し可遂吟味候処呼出し

一 今少延行致呉候様内々歎出候趣大年寄申出候付見合置候

一 牢舎人□□村穢多万三多助在牢中服薬料廿五貼分不指越候段牢

番訴出候付郡代所へ申遣候

一 安岡町江川屋六兵衛在牢中之服薬料廿八貼分不指越候旨牢番届出候付大年寄へ申達候同廿日差出小奥へ相渡候

一 渥美源五郎長屋住治介在牢番服薬料拾八貼分不指越旨牢番申出候付追而渥美江戸留主引受之人江可懸合事

二月十九日 霞

一 船出入内済茂一郎懸合之手扣昨夜及深更指出候ニ付今朝要人殿へ指出候尤此方へ引付懸合候義難致趣申出候処其段紙面ニ申上候

得<sup>者</sup>此上可成丈爰元へ引付候様ニ可懸合旨其余思召無御座旨御紙面ニ被仰出候其段藏合孫左衛門へ申達候

一宮田喜左衛門義京都高倉通三条下ル墨屋善七方へ廿日計之逗留ニ

而明後廿一日出立之願書指出承り届三月三日補ル

一郡代所々牢舍人鬼太義吟味ニ付呼出申来文藏伝藏出入取計之

一大目附松岡治部助々安岡町新屋敷辺ニ投火有之候由相聞候間油

断<sup>度</sup>有之間敷候得共尚又宜取計候様申来其旨大年寄<sup>并</sup>目明へ申付ル

二月廿日 雨

一吉原村喧嘩内濟願下ケ御聞届被成候間今朝夫々可取計旨夜前郡代

所より申来候ニ付小頭代部屋日附兼百藏出番為治大年寄宅へ指向

左之通申渡

喧嘩内濟いたし候付吟味願下ケ

桶屋町

歎出候通承り届候依之

岸右衛門

手錠指免候

右之通取計濟候段御用番<sup>并</sup>大目附へ相届候

一船出入内濟懸合之手扣櫂野屋茂一郎指出候書類御用番中御下ケ被

成大目附へ指出候三月三日

一西今町湯田屋太郎左衛門義大坂淀屋橋大河町綿屋義兵衛方へ廿五

日計之逗留ニ而明廿一日出立之願書大年寄指出し承り届

二月廿一日 朝時雨 昼晴 夜雨

二月廿二日 時雨

一福渡町阿波屋文四郎義独身もの、処先月上旬罷出不罷帰所々相尋

候得共行衛不相知旨組合る届書指出例之通百日尋申付ル

一林田六町盜賊番之義去ル天明元丑年相願□□□非人拾式人江申付

給金壹貫式百匁差出番申付置候処近来不メリ「急度申渡候処七

人ニ給金ハ元之通ニ而昼之内老人詰切夜ハ四時ノ式人ツ、割竹

を引拍子木を打敷敷可相廻旨申出其通申付度仕法違候ニ付届書指

出承り置候

一二階町三保屋十右衛門家守松本屋喜助借屋住南屋早助俵久米吉夫

婦<sup>并</sup>娘右三人此度大坂上本町四丁目備前屋与右衛門方へ三ヶ年之

間出職為仕度願承り届戊戌六月八日誓

一小沢又右衛門長屋住庄兵衛夫婦式人元備前村久郡北池村庄右衛門

俵ニ此度送り手形も取指出候ニ付茅町玉島屋八十七引受度人別

入願指出承り届

一二階町紙屋兵助借屋住福田屋伝藏妻出産月取間違之御叱申達候旨

大年寄届出候

一江戸御奏者番太田舍人<sup>并</sup>返書到来大年寄共歳末年頭御祝儀申上

遂披露候段申来大年寄へ相渡候尤右書状延着正月六日ニ相届候得

共其内ニ間を合置候間已来ハ早々申遣候様ニ申来候

一同心組銀札場内借指引致算様残り元分式貫七百九拾式匁八分四厘

四毛証文認かへ指出し奥印書取計之小頭藤藏不快ニ付江原文藏へ

致持参候様申付候

一小頭萩野藤藏義去ル十七日ノ不快引込候

一三町目広島屋左助御裁許明朝可取計ニ付立合之義大目附へ申達<sup>并</sup>夫々手配申付候

一 大目附松岡治部助ハ嶋田軍次兵衛下人卷斗式升之切手卷枚落候  
段届出候間町触取計候様申来候然ル所町方ニ右切手拾候もの有之  
旨大年寄口上ニ届出候間届書指出候様申付置候間町触不取計候  
二 二町目竹本屋宇兵衛同町伏見屋茂七悴三四郎喧嘩一件内濟仕候付  
双方ハ願下ケ願書指出御用番ヘ持參相伺候処後刻御聞届被成候  
段御紙面ニ申来候間明朝可取計候尤右内濟ハ三四郎義致勘当御  
領分ニ小中原中測賀ニ指置間敷旨且又宇兵衛妻も離縁之上ハ右同  
様ニ取計以後右兩人同居ハ為致申間敷と申義ニ内濟相整候由  
候

二月廿三日 晴

一 御用日登城

一 於牢屋御徒目附河村市兵衛下目附土井佐市小頭代江原文藏部屋目  
附中山百藏出番河端又六河端左五兵衛立合ニ小頭ハ左之通申渡

於町方度々盜相働候ニ付 三町目備前屋嘉兵衛借屋住  
百敲之上御領分追払 盜賊広島屋左助

盜賊筋携無之候得共盜賊之妻ニ付 同人妻  
御領分立去り申付候 かん

但家財ハ幼年之娘江差遣候

右ハ牢屋門前ヘ呼出小頭ハ申渡之

△以下大年寄宅ニ申渡之

今般之被盜ものハ盜賊左助 福渡町喜兵衛事  
致所持居不残取上ケ相渡候処 喜庵  
先年盜賊這入義不届不埒之段急度叱置  
但其節被盜取候質物代銀百匁ハ脇差一腰  
取上ケ相渡候

先年盜賊這入候義不届出 二町目綿屋藤吉借屋住人  
不埒之段急度叱置 藤吉

右被盜もの内分ニ受返し代銀五拾匁ハ其節被盜候  
帷子ハ取上ケ相渡候

藤吉内分ニ受返し候 宮脇町武田屋元右衛門  
質物代五拾匁取上ケ損失申付候

盜賊左助置脇差一腰 三町目福永屋吉兵衛  
帷子一ツ取上ケ代銀損失申付候

盜賊左助先年質置候 安岡町菱屋半治  
品無之ニ付元銀百匁取上ケ損失申付候

兩人喧嘩内濟候ニ付 二町目竹本屋宇兵衛  
願下ケ願書指出願之通 同 町伏見屋三四郎

承り届候依之宇兵衛夫婦  
三四郎右三人手錠指免候

手錠指免中山百藏取計之

右之通取計相濟候段出仕之上御用番ハ大目附ヘ相届候

一 雲州桶逢郡陸穩寺村百姓藤三郎悴太藏夫婦悴龜吉右三人安岡町生  
綿屋喜右衛門役介ニ引受度人別入願御用番御聞濟ニ付大目附ヘ指  
出置御聞届申渡候 同廿七日佳宅筆文並出

一 備前赤坂郡多賀村百姓八右衛門悴源吉義福渡町作人伊惣治妻之弟  
ニ付同人方ヘ引受度人別人願右同断取計濟 同廿一日佳宅筆文並出

一 御家中内ヘ這入候盜賊御仕置伺書御用番中ヘ差出置候

一 渥美源五郎長屋住治助在年中服薬拾八帖右代不相廻候段牢番届書  
渥美留主引受野条金平ヘ相渡候

一 御城立合目附所紛失銀札員數書大目附ハ被相渡御中間盜賊義藏  
再吟味取計候様申来候

一 嶋田軍次兵衛落切手美濃職人町米屋新兵衛借屋住福嶋屋甚助拾候  
旨昨夜届書指出候ニ付仕之上大目附へ指出候処拾候もの直ニ嶋  
田軍次兵衛方へ致持参御定之通四分一之割合申受候様可申達之旨  
被申聞其段大年寄へ申達候処受取渡相済候段大年寄ノ届出候

一 大坂山本町大坂屋忠兵衛手代惣兵衛伊兵衛助次郎元右衛門理兵衛  
右五人例年之通小間物卸売ニ来候段坪井町河原屋治助宿切手指出  
三月三日届

一 泰涼院様来ル廿九日三拾三回御忌ニ付於泰安寺御茶湯被仰付候為  
御知廻状大目附ノ到来先格之通組中計へ指出候

一 大坂立売堀二丁目播磨屋惣吉一人例年之通小間物売ニ来候段中之  
町小山屋与三右衛門宿切手指出候 六月三日届

一 伊達与兵衛殿中間伝七衣類西今町橋本屋儀八預り居候処博奕懸り  
合ニ付伝七義致出奔候ニ付届出候

一 美濃職人町北側ニ而三町目草津屋唐五郎所持之家屋敷表口七間裏  
行拾七間但老軒役也東隣ハ山形屋与治兵衛西ニ南北へ通り筋也右  
家屋敷代銀老貫六百目ニ相極町内財布屋平七へ売渡度願承り届 同日  
八日券状指出

二月廿四日 快晴

一 黒田要人殿来ル廿五日御出府ニ付例之竹之間御杉戸外ニ而御暇乞  
いたし候様昨日大目附ノ演達有之御暇乞申候昨日之所ニ付落候ニ  
付爰ニ記置候

一 今日吟味可取計処小頭藤藏引込ニ付組致不足加人言人当日切申達  
候処福嶋〔一〕助来

一 勝間田町年寄薬屋善七死去後跡役無之ニ付栄屋新二郎申付度伺出  
承〔二〕届

一 九時ノ下役新左衛門文藏百歳為治伝蔵立合ニ而左之贖札師とも遂  
吟味候

何れも及白状候  
追而口書爪印  
可取之候  
贖札師無宿 岩之助  
贖札遣無宿 弁蔵  
古市主殿家来 形山義平

同廿七日於牢屋口書取

二月廿五日 快晴

一 郡代所ノ牢舎人一宮村鬼太呼出し申来出番栄治出入取計之

一 下高倉村東分 嘉右衛門 理右衛門 彦右衛門 勘四郎 与吉  
茂吉 藤兵衛 常治 長七 平四郎 平助 惣助 市右衛門 藤

助 忠兵衛 右拾五人 公事出入之由ニ付郡代所ノ牢番預ケ申来出  
番栄治指向取計之

一 上紺屋町今津屋平蔵家守広屋伝蔵借屋住千草屋源蔵後家孤独扶被 ツマ

下置候所老病指重り候段申出部屋目附江原文蔵見分指出候処病氣  
ニ相違無之看病も行届候由例之通見分一札 容 容躰書取差出候所晚  
方病死届出勝手次第葬候様及指図候追而可及御沙駄候事

二月廿六日 霞

一 牢浚申付候処無別条段栄治時治届出候

二月廿七日 快晴

一 牢屋破損御作事奉行見分有之由牢番申出候間昼廻り左五兵衛又六  
指向罪人共致出入見分無滞相済来月五日ノ御繕ニ取懸り候由届出  
候

一 二町目伏見屋茂七悴三四郎勘当証文指出候

一 二町目伏見屋茂七悴三四郎義勘当仕度願去ル廿三日指出御用番御聞届ニ付大目附へ指出御聞届之旨去ル廿三日申渡相濟候処認落候

ニ付爰ニ記置候戊九月朔日地指免

一 新魚町鉄砲屋庄助家守孫三郎借屋住柳哉夫婦去未ノ十一月廿五日致出奔十二月九日届出百日尋申付置候処柳哉義ハ罷帰り妻ハ未行衛不相知帰住之義歎出候ニ付無届他出之段急度叱置帰住ハ承届候様申達候

一 中之町玉野屋藤十郎役介嘉兵衛義去未二月身延山へ参詣百日計之願ニ罷立同十一月廿八日五十日之日延願指出候所又候五十日之日延願承り届

一 安岡町初屋伊兵衛役介去未二月十二日西国并坂東廻り罷出候所五十日并延願差出承り届之同四月廿七日迄日延願指出

一 小性町豊屋太助家守新吉借屋住難波屋久蔵并母き「右家内二人去ル廿日ニ罷出出奔之躰ニ候旨届出百日尋申付之」同五月廿三日候取計済

一 徳守宮修覆ニ付備前屋根屋忠五郎并手間三人都合四人来候付小性町屋根屋喜助方ニ逗留為仕度願承り届

一 西今町北側并直屋孫四郎家屋敷表口十八間半裏行町並十五間土蔵五ヶ所共安永五年船頭町板屋八十兵衛取次ニ質物ニ書入銀札拾壹ノ目借受候処今般受返し相濟候段届出之尤右表口十八間ニ

式軒式歩役也

一 備前邑久郡牛窓大工五郎左衛門市兵衛喜左衛門半兵衛善助小作右六人例年之通来候段新職人町松野屋十右衛門宿切手指出十一月廿八日届

一 備前岡山小畑町鼠屋甚八手代文十郎一人例年之通元結売ニ来候段右同人宿切手指出之七月十一日届

一 吹屋町持福院金毘羅参詣願大年寄承届指出三月十四日届

一 境町小林主水右同断三月十四日届

一 上紺屋町内乘院右同断三月十五日届

一 下紺屋一乘院右同断三月十五日届

一 吹屋町熱田数馬右同断三月十二日届

一 河原町熱田市正右同断三月十三日届

一 勝間田町豊野屋七左衛門義大阪大川町綿屋義兵衛方へ卅日計之逗留ニ明廿八日立立之願大年寄差出承り届

一 新魚町亀屋源助義四国遍路百日計逗留ニ二月七日出立願大年寄指出し承り届

一 札元山本三郎左衛門父平右衛門義紀州高野山へ三十日計之逗留ニ来月七日出立之願書大年寄指出し承り届日月朔日届

一 新左衛門百蔵伝蔵八時ノ牢屋へ指出贖札師岩之助弁蔵形山義平右三口書爪印取之

一 牢舍扶持拾俵之内貸証文指出奥印書取計之但是ニ三月中賄四月へ三斗四升八合七勺五才持越ニ相成候積也

二月廿八日 雨

一 御用日登城

一 備前磐梨郡佐泊村六之助弟十三郎義中之町甲屋幸助借屋住人藤助養子ニ引受度人別人願御用番御聞濟ニ付大目附赤見頼助へ差

出置御聞届申達候三月四日住宅証文差出

一西新町岸田屋伊三郎借家住半兵衛義早川八郎左衛門殿支配所当国大庭郡久世村伊三郎方へ為引越度人別除願右同断取計済

一新魚町作人万四郎借家住橋本屋善助倅政吉義去未ノ十月上旬致出奔百日尋申付置候処弥行衛不相知最早百日余ニ相成候ニ付人別除願右同断取計済

一戸川町稻実屋ミみ娘まち義二町目竹本屋宇兵衛妻ニ指遣置候処今般離縁いたし罷歸り候処兼ニ不所存ものニ付親類打寄義絶勘当仕度願右同断取計済二月八日勘当一札指出候△戌九月朔日指届

一贗札師牢舍人岩之助弁藏形山義平御裁許伺書御用番中へ指出置

一上紺屋町孤独千草屋源藏後家冬去ル廿五日病死之段御用番并大目附へ相届勘定奉行へ及通用候

一押入下村甚助借屋住武右衛門方へ去ル廿二日夕盜賊這入衣類四品五拾三匁位盜取候触流取計候様大目附へ達有之町触取計本書ハ指戻候

一宿馬為見分齋藤孫右衛門宅へ小頭代江原文藏部屋目附中山百藏指出逐見分候処大方上馬計ニ而近年之揃と申義ニ而毛附帳指出候

一坪井町北側ニ而勝尾屋茂七家屋敷表口六間裏行拾七間但老軒役也東隣ハ羽織屋治右衛門西隣ハ高砂屋後家也右家屋敷戸川町中屋權八取次ニ而質物ニ書入銀札式貫目当申二月ノ来ル丑ノ暮迄式割半年賦ニして一ケ年五百匁ツ、返済ニ相極借受度願書指出し承り

届 三月五日質入証文全出

一播州高砂本町伊勢屋喜十郎一人例年之通小間物売来候段新職人町松野屋十右衛門宿切手指出十二月廿八日指届

一河原町ニ而致興行候立花屋伝五郎芝居近々到着仕候付東西大橋へ役者名面建札仕度并興行中太鼓打廻り度願書指出御用番中へ持参

相伺候処無程御聞濟之旨御紙面ニ而申来右願書大目附へ指出置御聞届申達候

一船出入懸合一件ニ付横部常陸介ノ櫻野屋茂一郎方へ幸便ニ先頃之挨拶旁書状指越備前表も談々手間入候由爰元之様子ハ如何候哉と申来候書状藏合孫左衛門ノ指出尤兩人共考ニも此方之様子ハ向方之様子ヲ不承内ハ申遣間敷義ニ付不及返書拾置可然旨申出其段翌

廿九日御用番中へ指出候処思召無之即刻相戻候

一吉原村ニ而桶屋町岸右衛門喧嘩携りニ付同心組兩人雨具持右三人指出し於向方ニ而賄料之義郡代所へ懸合候処郡代所ノ出役之下代賄

料も上払ニ而老度之賄代七分ツ、御勝手方ノ受取相渡候間同心組賄料も一緒ニ受取可相渡旨三塚十郎左衛門被申聞候且又召達候雨具持日雇代者町大割ノ相払候様ニ大年寄へ申達候

一御城盜賊ニ付大納戸紛失もの再吟味有之候書付大目附赤見類助ノ被相渡候処最早義藏白状之もの計ニ而外ニ粉失ものハ無之候

二月廿九日 曇

一関貫番質銀例月之通相渡候

一撰州豊島郡池田植木屋平兵衛一人例年之通来候段境町西川屋善助宿切手指出之

一元魚町福永屋源五郎義河内屋金右衛門ノ大豆切手買取代銀差滞去ル七日訴出同九日濟方申付置候致内濟候ニ付願下ケ願書指出候ニ付承り届先之願書指戻し源五郎義禁足指免候

一西今町直屋孫四郎家屋敷北側<sup>ニ</sup>而表口拾八間半裏行町並拾五間但式軒式歩役也東隣ハ永延屋彦右衛門西隣ハ直屋善吉也右家屋敷之内<sup>ニ</sup>而東之方<sup>ニ</sup>而表口拾式間裏行拾五間御役老軒五歩役相添土蔵四ヶ所建物不殘相添代銀札七貫五百目<sup>ニ</sup>相極境町稻実屋義七郎俵貞蔵へ売渡願書承り届<sup>同日券状指出候</sup>

一贗札師岩之助弁蔵形山義平昨日伺之通取計候様御紙面<sup>ニ</sup>而被仰出候

三月大  
月番  
御家老 安藤丹後殿  
御年寄 山田主膳殿  
大目附 伊達与吉郎

大年寄 藏合孫左衛門  
諸吟味 宮田喜左衛門

三月朔<sup>癸丑</sup>旦 晴曇風少雨  
一三軒屋番中尾藤助出勤届出候

三月二日 少雪

一大目附廻状到来河原町<sup>ニ</sup>おゐて近々見せ物相始候間自分ハ勿論下人迄參候事御停止被仰出候旨申来写取組中へ指出候

三月三日 快晴

一組中不殘上已<sup>ニ</sup>付罷出謁但去十月<sup>ノ</sup>及斷候故神酒不差出候

三月四日 快晴 夜雨

一佐久間兵右衛門殿表長屋巳之刻前<sup>ノ</sup>致出火致出馬候処表長屋一棟不殘焼失類火無之致鎮火午刻過引取候尤例之通諸事及差図引懸ヶ御用番へ罷越相届大目附へハ馬脇<sup>ノ</sup>以使相届候

一龍野御預り所役<sup>ノ</sup>関口作兵衛三沢清太夫大森八太夫<sup>ノ</sup>書状差越候去ル二月一ヶ月米御払三段相場書相廻具候様頼来尤此度ハ外へ指出候義<sup>ニ</sup>而ハ無之役所切相用候間去冬之様<sup>ニ</sup>嚴重<sup>ニ</sup>取計指遣候<sup>ニ</sup>者不及之旨申来依之例歳私領方へ相廻候様中買頭<sup>ノ</sup>為指出大年寄共奥印<sup>ニ</sup>而相廻候尤御払米も例月無之義故勘定奉行上原彦蔵へ承り合候所先月十三日江戸御家中給米役料入札<sup>ニ</sup>而七拾式匁四分式厘<sup>ニ</sup>相払候段申越候間其旨大年寄へ申達兼<sup>而</sup>御定之通之升目<sup>ニ</sup>直し上中下三段相場書通指遣候尤扣有之

三月五日 朝雨 昼後晴

一坪井町福恵屋伊兵衛義撰州大坂梶木町玉子屋九兵衛方へ廿日計之逗留<sup>ニ</sup>而明後七日出立大年寄承り届差出候<sup>同日届</sup>



一 札元見習山本房四郎先月十三日出生之小兒致病死候付三日慎引込候段大年寄ル届出承り置

一 目明孫兵衛義金昆羅參詣仕度小頭を以願出承り届候尤留主中悻岩吉へ仮役候段申付承り届阿十五日罷帰

一 勝間田町竿打屋忠助義遠州秋葉山參詣四十日計之逗留ニ而 来ル十日出立願大年寄承り届指出之

一 坪井町北浜屋佐七大坂大川町綿屋義兵衛方へ廿八日計之逗留ニ而 明後七日出立願大年寄承り届差出之阿廿七日罷

三月六日 雨

一 新左衛門文藏百藏出番左五兵衛立合自分義不快ニ付左之通新左衛門ル申渡之

其方義先年致贖札候処憐愍を以 牢舍人古市主殿家来出立指り候也

指免候処剩御家中へ帯刀致奉公 贖札懸り合形山義兵衛其上今般も金四分之贖札相勸候段

重々不届ニ付苗字帯刀取上ケ牢舍申付候

右之通申渡候段御用番并大目附へ相届古市主殿へも及通用候

贖札師岩之助弁藏も是迄牢番預ケニ付今日入牢切手指遣候

一 伏見町姫路屋文助妻平砂屋兵藏妻娘右三人伊勢參宮四拾日計之逗留ニ而 明七日出立願大年寄承り届指出四月十九日罷

一 二町目小倉屋茂兵衛義撰州能勢郡妙見宮へ參詣廿日計之逗留ニ而 明七日出立願右同断指出阿廿七日罷

一 西今町公文屋清左衛門義大坂梶木町玉子屋九郎兵衛方へ廿日計之逗留ニ而 明七日出立願右同断指出阿廿九日罷

一 西今町永延屋安兵衛右同断願指出阿略日罷

一 元魚町豊嶋屋伝治孫さき義伊勢參宮廿日計之逗留ニ而 明七日出立願右同断指出候四月十五日罷ル

一 元魚町黒坂屋太兵衛弟新三郎義四国遍路罷出度九十日計之逗留ニ而 来ル十日出立願大年寄指出し承り届阿四月七日罷

一 二階町塗師屋唐吉父畑勘平夫婦娘しつ召連播州宿村谷川良順と申醫師へ眼病療治ニ廿日計之逗留ニ而 明七日出立之願大年寄指出承り届阿十六日罷ル

一 元魚町米屋新兵衛家守甚助借屋住孤独高田屋清八義病氣指重り候

段届出部屋目附文藏指出候段病氣相違無之手当等も行届候趣一札并容鉢書罷歸り候処無程落命之段大年寄ル届出候ニ付勝手次第葬候様申付候追而御両所勘定奉行へ相達可申事

一 出羽守殿近々御通行ニ付御道為見分小頭代中山百藏大年寄玉置六

郎左衛門指出候所無別条夫々申付置候段届出候尤西大番所前徳守宮之堀見苦敷候付社取次藤本十兵衛へ及通用候

一 河原町芝居小屋出来ニ付遂見分例之通火之用心手当等申付置候段大年寄届出候

三月七日 雨

一 牢舍人政吉病氣申出大年寄へ申付候所藤木良全へ申付候段届出候廿一日休業

一 美濃職人町乗物屋佐吉備屋住備前屋市右衛門悻茂兵衛四国遍路罷出度九十日計之逗留ニ而 来ル十日出立願大年寄指出し承り届阿四月七日罷

一 逗留ニ而 明七日出立願右同断指出阿廿九日罷

一 美濃職人町疊屋清藏義右同様願右同断指出承り届右同断

一 北郷門太夫長屋住佐吉夫婦<sup>并</sup>娘兩人右家内四人福渡町作人藤吉

引受度人別入願尤右佐吉義八元来伯州出生<sup>ニ</sup>而<sup>ニ</sup>先年長屋へ引越候

節之送り手形差添出候<sup>ニ</sup>付承り届

一 御領分東北条郡下高倉村市藏役介みよ義細工町作人伝右衛門妻<sup>ニ</sup>

引受度人別入願下方引合相濟候段申出承り届

一 栗田辰右衛門長屋住周娘孝孫山吉同鶴右家内四人細工町屋根屋嘉

兵衛引受度人別入願承り届

三月八日 晴

一 御用日登城

一 桶屋町樽屋ちか家守久兵衛借屋住孤独和兵衛義病中之心願<sup>ニ</sup>付四

国遍路<sup>ニ</sup>罷出度願書指出<sup>并</sup>町役共々右<sup>ニ</sup>付留主中ハ御救扶持可差

上旨弁書指添出右弁書を以御用番中へ申上候処御聞濟<sup>ニ</sup>付大目附

へ指出置御聞届之旨申達尤右之段勘定奉行へも及通候処出立日限

可申聞旨被申聞候付大年寄へ申達置候八月十日之日付願書指出候

一 河原町芝居役者夜前迄<sup>ニ</sup>相揃候間今九時々大入仕度旨大年寄々

届出候付其旨出仕之上御用番<sup>并</sup>大目附へ相届置勝手次第候様申達

組之者警衛指出候様小頭へ申附之通早繩指出候

一 元魚町米屋鹿之丞借屋住小嶋屋源右衛門<sup>并</sup>悴平吉娘<sup>ニ</sup>な右家内三

人脇坂淡路守殿御預り所当国久米北条郡中村長五郎養子<sup>ニ</sup>指遣度

人別除願御用番中御聞届<sup>ニ</sup>付大目附へ指出置御聞届申達候

一 二階町出雲屋与次右衛門裏塀覆損候付御堀<sup>江</sup>足代下し候願指出大

目附へ指出候

一 新魚町<sup>江</sup>預ケ之龍吐水損候付急<sup>ニ</sup>御修覆被仰付候様願書指出<sup>一</sup>

下方<sup>ニ</sup>而<sup>ニ</sup>修覆取計候得<sup>者</sup>兼<sup>而</sup>遣覚候もの共得と申含相直候故下方

<sup>ニ</sup>而<sup>ニ</sup>内々直段為積候処五拾三匁七分懸り候旨申出其段大目附へ申

達候処承知<sup>ニ</sup>而<sup>ニ</sup>何分御作事へ達置候間内分取計之義<sup>者</sup>如何様共勘

定奉行へ懸合候様<sup>ニ</sup>と申義<sup>ニ</sup>付上原彦藏へ遂対談候処御作事々新

魚町へ大工差遣見分之上新魚町<sup>ニ</sup>而<sup>ニ</sup>為積候ものへ申付御作事<sup>ニ</sup>

取計候様可申付旨被申聞候付其段大年寄へ申達候

一 ノ宮喧吶一件再考候様松岡治部助々先達<sup>而</sup>被申聞候所外<sup>ニ</sup>吟味

之致方も無之考も難付<sup>ニ</sup>付郡代<sup>江</sup>も遂相談候処存寄無之由<sup>ニ</sup>付其

段大目附へ申達町方吟味書不殘大目附へ指出候

一 美濃職人町孤独清八義去ル六日病死之段御用番<sup>并</sup>大目附へ相届

勘定奉行へも及通用候

一 田の邑村引乗寺<sup>ニ</sup>而<sup>ニ</sup>鏡鑄いたし候建札東西大橋<sup>ニ</sup>いたし候段御聞

届之旨寺社取次藤本十兵衛々通用有之大年寄へ申達候

一 徳守宮裏門西角門番地子居江見屋茂兵衛義<sup>并</sup>娘一人右家内兩人宮

脇町松岡屋善藏役介<sup>ニ</sup>引受度願寺社取次藤本十兵衛へ引合之上承

り届候二月改<sup>ニ</sup>入

一 坪井町北浜屋佐七借屋住森原屋岩助<sup>并</sup>悴庄吉右家内二人徳守宮門

番地子居江見屋茂兵衛跡へ引越度願右同断承り届二月改<sup>ニ</sup>入

一 渥美源五郎長屋治助義牢舎中服薬料拾八服代五匁四分野条金平々

相廻し牢番上野団助へ相渡候

一 橋本町佐賀屋勘右衛門役介林藏義去ル二日夕罷出不罷掃所々心当

り之処相尋候得共相知不申候段届出候付百日尋申付候五月廿九日届報

一新魚町魚屋庄右衛門家守久太郎借屋住庄吉<sup>并母</sup> <sup>姉</sup>右家内三人東  
南条郡林田上之町只七後家養子ニ指遣度人別除願下方引合相濟候  
段大年寄申出承り届

一河原町芝居役者拾五人宿仕度旨京町戸嶋屋伝吉願書大年寄指出承  
り届四月一日候

一新職人町高島生齋家守権七借屋住研屋万兵衛妻義四国遍路罷出度  
九十日計之逗留<sup>ニ</sup>而明後十日出立願大年寄指出承り届四月朔日

一出羽守様十二日御発駕之御様子御家老中へ申来候間例之通諸事宜  
取計候様先日大目附<sup>ノ</sup>達有之候右ニ付東西御船之義郡代所へ承り  
合候所土橋<sup>ニ</sup>而相濟候段申来其段大年寄へ申達候

一大年寄共年頭歳末之献上物代式百疋指出江戸小勘者へ相廻候尤当  
暮ハ初書状指出候節一緒ニ相廻候様江戸申来候間其旨可取計事

一孤独扶持式百拾匁八分式厘勘定場下代真北類藏<sup>迄之</sup>受取新左衛門  
を以大年寄へ相渡候尤右之内桶屋町和兵衛義四国へ罷出候ニ付今  
月<sup>ノ</sup>ハ被下間敷ニ候得共御憐愍を以五月分丸<sup>迄之</sup>被下候事且又美濃  
職人町清八義去ル六日ニ致死去候得共当月一ヶ月分ハ被下候由尤  
已来共右之通ニ取計候様勘定奉行<sup>ノ</sup>申来難有御取計ニ候段大年寄  
へ新左衛門を以申達候本清八分過難近日可相解

一河原町芝居大入ニ付番栄治時治指出候所無別条引取候段届出候  
一御中間盜賊義藏明日於牢屋可逐再吟味候処芝居ニ同心組致不足候  
ニ付当日切加入老人大目附へ申達候所野田数右衛門来

三月九日 快晴 昼後時雨夜中降続  
一出羽守様御先触左之通到来

御廻状致絡達候少将殿為参府当月十二日国許被致発駕候依之  
繼馬三拾四疋繼人足式百三拾人駅々無間違御手合頼入存候尤

人足付方手配帳面之通仕来を以人馬相究め此先触仕出し  
下ケ札 候処人足付方相増候訳も有之候ハ、其増人足丈ケ増入用  
ニ相成候間其心得を以集置無滞御手合頼存候

久世<sup>ノ</sup>西宮迄之内<sup>者</sup>繼馬式拾五疋繼人足百八拾人入用候則  
下ケ札 津山明右御領駅之分ハ三拾四疋御手合頼存候

人馬雇之人別板札相記足迄之通銘々<sup>江</sup>相渡置候尤馬之分ハ老  
番<sup>ノ</sup>三拾四番迄致番付置候仍<sup>而</sup>人足手配帳<sup>并</sup>印鑑遣之候且又  
右帳面之外入用之分ハ例年之通紙切手仕出し候間御承知可有  
之候右手配帳老冊印鑑壳枚宛御留置御順達可有之候恐惶謹言

申三月 雲州人馬方 渡部次太平  
平井幸三郎

桑原嘉市  
片山良平  
平塚兼助

伯州溝口<sup>ノ</sup>大坂迄東海道通り武州品川駅迄宿々問屋中  
追絡至時人馬共少々余分之儀も可有之候間其節御手合頼入存  
候且又同勢多ハ桑名<sup>ノ</sup>宮へ直渡候間佐夜神守岩塚三宿之分  
ハ印鑑計老枚御留置御順達可有之候以上

右御先触写御用番中へ指出し大目附へも相届郡代所<sup>江</sup>も奇七馬拾  
三疋頼遣候

一下役新左衛門小頭代百藏出番為治九時<sup>ノ</sup>牢屋へ指出御中間盜賊

義蔵再札取計口書取極候

一郡代所々下高倉之もの拾五人吟味呼出申来出番為治出入取計之

尤右之内惣助老人出牢残り十四人ハ又々入牢ニ相成候

一河原町芝居大札五拾壹枚小札拾九枚有之無別条引取候段又六左五兵衛届出候

三月十日 雨

一河原町芝居役者拾五人二階町立花屋伝五郎方ニ逗留為仕度願書大年寄指出し承り届四月二日届出候

一河原町芝居大札百三枚小札廿六枚有之別条無之引取候段百蔵伝蔵届出候

三月十一日 晴

一公儀々出羽守様江被下候鶴昨晚本陣送りニ而来即刻坪井本陣へ継送り候段大年寄届出候

一船出入取扱一件ニ付去ル七日横部常陸介櫻野屋茂一郎方へ来未備前之様子不相知候得とも今以埒之不明ハ荷割之義明白ニ事記候

義を迷惑ニ存候事哉と被察候由仍而為取替一札委細不相記是迄之通と認候而可然哉とおとけながら申懸ケ候得共茂一郎不致承知翌

八日晚方罷帰候由懸合弁書指出御用番中へ持参指出候処翌十二日御返し被成候

一公儀御普請役小池勘次郎町田喜藤太兩人今夕西吉田止宿ニ明朝当所通行之旨郡代所々申来大年寄へ申達置候所晚方久世手代通

行ニ而右之旨問屋ニ而致物語候旨大年寄々申出候右ニ付失格之通左之通手配申付候

一保頭代り老人問屋人足指出し東々西迄通して道案内申付候

事

一同心組自分羽織廻り之鉢ニ而小半町計先へ立致警衛筋違橋ニ而致下座引取候事尤昼廻り々罷出候事

一町方通り筋見苦からさる程ニ大年寄々達置候事

一東新町同心組立宿申付候事

一河原町芝居大札百拾八枚小札廿九枚無別条引取候段文蔵時治見習藤四郎届出候

三月十二日 晴

一公儀御普請役小池勘次郎町田喜藤太東新町々広瀬の方へ罷通り無滞町分通行相濟候段文蔵時治届出御用番并大目附へ相届候

一河原町芝居大札式百枚小板式枚有之無別条引取候段為治又六届出候

一今日通行之公儀御普請役小池勘次郎町田喜藤太兩人共明朝久米上村出立ニ而加茂へ被相越候由左之通先触亥ノ刻到来大年寄々指出

候  
馬式疋從江戸近江大和和泉撰津播磨マユ美作国迄上下共於彼地御

用中幾度も可出之是ハ川々御普請為御用御普請役小池勘次郎町田喜藤太罷越付而相渡候者也

寛政十二申  
正月 伊豆印 右宿中

御証文馬式疋之内  
一馬 壹疋

一山駕籠 老挺

此賃人足式人

右ハ江州撰州泉州和州播州作州御代官所御預り所定式御普請所再見分為御用罷越候ニ付書面之人馬別紙繼立帳面之通無滯繼立可被致候尤渡船川越等之場所ハ前宿村ノ申合指支無之様可取計止宿之義ハ上下三人宿老軒用意可被致勿論御定之木錢米代相弘止宿之義ニ付所有合之品を以一汁一菜ニ相賄於宿取繕ケ間敷義不致都而費之入用不相掛候様可被致候則御証文写差遣候条得其意此先触早々順達留り宿村ノ着候節可被相返候以上

御普請役

町田喜藤太

小池勘次郎

人馬繼立

宿屋 問屋 中

年寄

右之通先触 順路帳面写

十一月泊 西吉田村 十二日泊 久米上村 人馬繼 津山

十二日出立 十二日出立

十三日泊 小測

右之通先触大年寄指出候付諸事今日之通申付候様申達置并小頭江も其段申付之置右之段御用番并大目附へ相届候并那代所江も及通用候右先触写ハ明朝出仕之上可指出候事

一出羽守様来ル十五日御通行ニ付例之通町触指出候

三月十三日 雨

一御用日登城

一因州知津郡畑村ゆふと申女一人境町小坂屋平兵衛引受度人別人願御用番御聞濟ニ付大目附へ指出置御聞届申達候同廿七日住宅証文指届出

一脇坂淡路守殿御預り所当国英田郡倉敷村布屋藤治郎娘ちく義上紺屋町作人平八後家家守宇兵衛養女ニ引受度願右同断取計濟右同断一備前津高郡建部新町良右衛門妹義西今町坪屋藤十郎妻ニ引受度願

右同断取計濟同廿七日住宅証文指届出

一早川八良左衛門殿支配所当国大庭郡久世村淀川屋清次郎娘義上紺屋町灰屋与右衛門妻ニ引受度願右同断取計濟同廿七日住宅証文指届出

一美濃職人町孤独清八病死ニ付渡過二月分拾老夕老分六厘大年寄指戻し勘定所下代真北類藏へ相渡候

一出火之節於町方鉦打候義大目附ノ尋有之相糺左之通口上ニ申達候

一元文五庚申年八月鉦二ツ御買上ケニ相成右鉦二ツ下タニ指遣候義証文扣ニ有之候

一証之初之義并鉦打給米等之義相止候義一向不相分候

一茅町ニ証御預ケ有之出火之節ハ組頭加役として于今打候由

一下紺屋町橋本町右同断鉦預ケ有之出火之節ハ出人老人相滅置鉦為打候由

一戸川町ニも鉦御預ケ有之候処大損へ相成り先年ノ無之候

右之通当時三町鉦預り居候得共一向不相響何之用ニも不相立候間一向相止メ右人足出火場へ指出候方都而可然旨申達置候

一出羽守様御通行ニ付御徒目附下目附立宿名面付大目附へ指出候

一右同断ニ付自分義出役御貸人馬之義大目附へ申達候

一右ニ付同心組致不足候間加人三人当日切ニ大目附へ申達置候

一右同断ニ付人足三百七拾人入用之処式百七拾人ハ出来候得共今百人不足仕在人足被仰付被下候様間屋敷出候段大年寄申出郡代十郎

左衛門へ懸合候処承知ニ候

一公儀御普請役小池勘次郎町田喜藤太昼前時町分通行無滞相濟候段為治又六<sup>#</sup>大年寄<sup>ノ</sup>届出候付於御城御用番<sup>#</sup>大目附へ相届候

一河原町芝居出役左五兵衛栄治罷出候処俄役者之内病人有之由ニ<sup>而</sup>今日ハ延引仕候旨申候ニ付引取候段届出候

三月十四日 雨

一河原町芝居役者病人有之ニ付今日延引届出候

一出羽守様御通行ニ付加人御使組赤田平次小林浪右衛門下田弥三郎三人来

一東新町鋼屋善助義大坂大川町美作屋辰三郎方へ世日計逗留ニ<sup>而</sup>明後十六日出立願大年寄承り届指出<sup>四月十日届</sup>

一大目附<sup>ノ</sup>郡代連名ニ<sup>而</sup>左之通申来候

出羽守様御通行之御御家老中へ之書状持参候ハ、東西へ人出

置候歟又ハ間屋場ニ<sup>而</sup>受取使之者为待置御家老中へ相届候様

ニ<sup>兼</sup>ニ<sup>而</sup>達置候所向後ハ不及其義御門へ致持参候ハ、右受取候

人被指出候間其旨可得相心旨申来候

一出羽守様御宿割熊沢柳藏清原太兵衛兩人夜ニ入到着止宿候処出羽

守様御様子一向不相分候由大年寄届出承り置

一出羽守様御通行ニ付久世へ指遣置候人足寅刻前罷歸り戌ノ刻迄久

世ニ罷在承り合候所御川支有之趣之由一向不相知根雨宿御泊候処

右宿へ一向御入込無之全根雨川滴水故之趣ニ候旨大年寄申出其段

御用番<sup>#</sup>大目附へ相届郡代所へも及通用候尤猶又聞合人足兩人久

世へ指遣置候段大年寄申出候

一公儀御普請役此間通行之兩人今曉小渊出立ニ<sup>而</sup>赤野泊ニ又々被致通行候段先触来候旨今曉大年寄申出御用番<sup>#</sup>大目附へ相届候

三月十五日 曇

一御普請役小池勘治郎町田喜藤太小渊出立ニ<sup>而</sup>赤野泊当所通行ニ付

百藏為治東新町へ指出諸事此間之通手配申付置候所右御普請役一ノ官<sup>ノ</sup>田町通り問屋場へ来り夫<sup>ノ</sup>町分通行無滞相濟候段問屋場<sup>ノ</sup>申出候趣大年寄届出其旨御用番<sup>#</sup>大目附へ相届郡代所へも及通用候

一御藏米七拾壹匁 町米六拾七匁

一出羽守様御飛脚之もの罷通り御川支ニ<sup>而</sup>安木ニ<sup>（安木）</sup>一日御逗留ニ相成

今夕久世御泊ニ<sup>而</sup>明十六日当所御通行被成候段申ノ刻前玉置六郎左衛門申出其段御用番<sup>#</sup>大目附へ相届郡代所<sup>#</sup>御持頭へも及通用

候

一小頭萩野藤藏義快方ニ御座候付近所步行仕度旨部屋目付を以願出

承り届

一河原町芝居大札式百拾五枚小札廿八枚有之無別条引取候段文藏伝

藏届出候

一借牢人新魚町出雲屋八十八致腹痛病候由ニ<sup>而</sup>作日医師願出大年寄へ

申達候所藤木良全罷越候

一 牢舎人一ノ宮多吉義右同断医師願出大年寄へ申達候廿一日休業  
藤木良全へ申付ル

一出羽守様御通行聞合ニ久世へ兩人遣置候所右壱人神代村迄罷越承  
り合候所昨十四日夕及深更根雨へ御止宿被成今夕久世御泊ニ相違  
無之旨承り糺戌ノ中刻罷帰候段大年寄も届出承り置

一出羽守様久世御着発聞合之人足寅刻過罷帰り亥ノ刻前久世駅へ御  
止宿被成寅ノ刻御出立御供承り罷帰り候段大年寄も申出候ニ  
付右之旨翌早天御用番ニ大目附相届郡代所へも及通用候

三月十六日 曇

一出羽守様御通行ニ付五ツ半時出宅西今町坪屋藤十郎方へ罷越扣居  
候所九時少前へ町分へ御入込被成例之場所妙法寺前ニおゐて御目  
見仕候処御駕籠脇も松越後守様町御奉行増尾右門殿と名披露有  
之畢而金子式百疋御供方も持参相渡頂戴仕尚又坪屋藤十郎方へ  
引取扣居候所東新町も町分御通行相濟候段届越ニ而引取引懸ケニ  
御用番中へ罷越右之段相届大目附へ馬脇も届手紙指遣九半時帰  
宅

只者馬榮治  
左五兵衛  
庄助 草り取 槍割場 合羽駕籠割場

挟箱割場

一出羽守様御通行取計左之通

一 御道見分 小頭 大年寄

一 町触書指出

一 御本陣 玉置六郎左衛門

稲実屋義七郎

同所詰 樫野屋茂一郎

野々口屋七郎右衛門

式步中買

給仕人三人

一 町奉行立宿 西今町坪屋藤十郎

同供下宿 同町 今田屋伊助

一 御徒目附下目附立宿 安岡町大坂屋鉄五郎

一 御先払立宿 同町 古川屋太兵衛

一 在宿医師 北山修齋 内海察州

一人馬問屋出屋 久山勘八

式步中買 三人

一 聞合并遠見

前夕久世御泊聞合壱人

天王端遠見壱人

院庄 同 壱人

節違橋同 壱人

一 河原町芝居相止候事

一 在寄七馬拾三疋郡代所へ相頼候

一 在人足百人右同断

一 山駕籠用意之事

一 御本陣へ被為入候得者二階町境町京町も御供方へ心付候様

可申付事

一 御通之節往来荷物土手へ相通候様東新町安岡町へ申達候事

一 両橋建扎引取掃除橋本町西今町へ申付候事

一 馬継宿 三津屋平右衛門へ申付候事

一 町分御通行相濟候得者 御奉行所御立宿者 東新町へ注進申

付候事

一 □□□非人共へ別而 火之用心可申付事

一 同心組番割左之通

御先弘 小翼代り 江原文藏 同平 毛受時治

御供 神田榮治 石名佐藏 兵衛 小野田為治

朝番 赤田平治 三船藤四郎

泊川 堀左五兵衛 昼廻り 小林清右衛門 大田亮右衛門

夜廻り 神田榮治 石名佐藏

一出羽守様へ被下左之通但大目附へ書付可差出事

貳百疋 町奉行

銀貳兩つ、問屋出役兩人 江

三百匁 御先弘小頭

貳百匁つ、同 平組兩人 江

一 問屋人足雇代老人老匁八分之定之由

一本馬 三拾六疋指出候由

一人足 三百九拾貳人指出候由

一人馬問屋人足惣入用合而 老貫貳百八拾五匁八分二厘 (マ)

一 御家老中へ奉札来候取次之義ハ町方 ニ 而 不及貧着旨被仰出

候事

三月十七日 雨

一 札元見習玉置忠四郎義伯州生山段塚六郎左衛門方へ廿日計之逗留

ニ 而 明後廿日出立願大年寄指出承り届不快 ニ 付出立延引届出候

一 札元見習山本房四郎義伯州根雨宿飛田儀兵衛方へ廿五日計之逗留

ニ 而 明後廿日出立願右同断取計右同断右同断

一 河原町芝居大札貳百七拾五枚小札貳貳枚有之無別条引取候段榮治

伝藏届出候

一 船頭町今津屋平藏義久世御藏元相勤候訳ハ如何様之頼之事 ニ 而 如

何申付候義哉認出候様大目附伊達与吉郎へ尋有之依之右頼之趣

相認去ル十五日指出之

三月十八日 雨

一 御用日登城宇治橋之間講尺御延引

一 備前上道郡西大寺村山口屋杉右衛門悴左市夫婦娘右家内三人吹屋

町古川屋半右衛門引受度人別人願御用番御聞濟 ニ 付大目附へ指出

置御聞届申達候 四月七日住宅郷文指出

一 三町目若松屋菊屋守備前屋嘉兵衛借屋住広島屋佐助義致盜賊追払

ニ 相成同人妻かん義も右 ニ 付御領分立去り被仰付候処右かん儀佐

助と離縁仕候付同人父同町同借屋住福田屋又治引受度帰住居歎右

同断取計済

一 船頭町瓜生原屋徳藏父宇吉夫婦娘右三人土井大炊頭殿領分当国久

米南条郡原田村甚藏方へ引越度人別除願右同断取計済

一 安岡町鍛冶屋長兵衛後家孫しけ義去未十一月十五日出奔仕百日尋

申付置候処弥行衛不相知候 ニ 付除帳仕度願右同断取計済 十一月十八日

一 備前国赤坂郡是里村吉右衛門弟新兵衛去未二月中之町坂原屋甚兵

衛方へ引受候処指戻度人別除願右同断取計済



一新魚町豆腐屋又吉家守甚七孫りき義備前磐梨郡佐泊村美登屋喜兵衛妻ニ指遣度人別除願右同断取計濟

一出羽守様御通行之節出役之者被下書付大目附へ指出候

一中之町鮎屋吉三郎義永々手錠預ケ被仰付同人父藤吉義兼而菓子商売仕候処悴吉三郎御預ケ相成商売相止甚難義仕候段内々歎出候趣大年寄申聞吉三郎義八部屋住之義ニ候得者同人父商売ハ不苦候間相慎商売仕候様可申達旨及指図候

一勘定奉行上原彦藏ハ是迄銀札場ニ錢取扱候者多ハ數ニ不抱式匂つなきニ候処甚不便利之趣ニ相聞候間以後ハ町家ハ兩替ニ持參之錢ハ九六百ニメ持來候様何となく寄々達置呉候様被申聞尤以來九六百通用ニ相極候と申ニハ無之失張兩様共勝手次第之義ニ候得共追々九六遣多様ニいたし度旨之由被申聞其段大年寄へ申達置候

一渥美源五郎長屋住治助在牢中服薬料五匁四分藤木良全受取書指出し野条金平へ相廻候

一安岡町江川屋六兵衛在牢中服薬料八匁四分藤木良全受取書指出し大年寄ニ相渡候

一細工町大工伊之助と申もの大久保正三郎ハ普請料先銀式百五拾匁受取候処一向普請ニ不取懸度々仍申難捨置大久保正三郎ハ昨日届有之大年寄へ札申付置候

一牢舍人高倉村与吉常治ハ宿元へ指遣候書状番子□□村文藏取次持參途中ニ而□□村穢多新助見答大集取穢多頭へ指出候由昨日九郎右衛門小頭宅へ持參指出候由右置狀ニ通小頭代文藏指出し候

付右□□村文藏急度メリ被仰付置候郡代所へ申遣且又牢舍人与吉常治兩人札如何可致哉と相談申遣候所兩様とも承知ニ在宿中之義故拙者方ニ相札候様申來尤其節村役可指出旨申來候

一淑姫様御婚禮被為濟候御祝岡山ニハ被下候由配當場願出候趣大年寄申出候ニ付大目附中へ承り合候所御入興ハ被為濟候得共御幼年御婚禮御時節ニハ無之旨ニ付其段大年寄へ申達候

一福渡町南側ニ後藤道貞家屋敷表口四間裏行拾七間但老軒役也東隣ハ板屋幸助後家西隣ハ増見屋藤吉也右家敷代銀札四百五拾匁ニ相極町内作人佐吉へ売渡願指出承り届ニ日完衆指出

一新魚町龍吐水繕拾五匁七分ニ致出來候由右之代役筋ハ通用無之候得者不相渡候間達呉候様届書指出上原彦藏へ相廻候

一大目附伊達与吉郎ハ呼ニ來罷越候所左之通達有之候

一ノ宮喧嘩一件当役江引受打合七吟味被仰付候間郡代江

懸ケ合宜可取計旨御用番中被仰出候

右畢ニ与吉郎被申聞候者打合吟味と申先格も聡と不相分候様ニ相聞候間右ニ付存寄も有之義ニ候ハ、無御遠慮可被仰聞候又々相伺可申旨被申聞候付何ぞ考も付候ハ、追々可相伺候得とも指当り存寄と申程之義ニ無之候得共全躰一ト通り之吟味者相濟居候義ニ御座候所尚又再吟味ニ手戻り候様之義有之候者類役之義故甚氣之毒ニも有之殊ニ先年日是と申不受不施坊主吟味之節ニ而役立合吟味被仰付候先例も有之候故今般も左様ニ被仰付候様仕度ニ私宅も手狭之義ニ御座候間市村之跡屋敷御用屋敷普請も大方出來寄候趣ニも相聞候間右之場所ニ而役立合迷吟味度旨申達候所何分

其旨御用番中へ相伺候上<sup>ニ</sup>可申達旨申聞候

一 河原町芝居大札貳百五拾枚小札三拾貳枚有之別条なく引取候段百藏左五兵衛届出候

三月十九日 晴

一 播州今市綿屋嘉市郎一人例年之通呉服物売<sup>ニ</sup>来候段新職人町松野屋十右衛門宿切手指出ス<sup>上 正月八日稿</sup>

一 牢屋不<sup>レ</sup>り一件<sup>ニ</sup>付郡代支配之牢舎人於牢内相糺候義昨日郡代所へ懸合候所其節立合可指出旨申来候所尚又今日立合指出候義ハ相メ可申右<sup>ニ</sup>付与吉常次へ吟味中当役へ引渡候段申渡<sup>ニ</sup>下代指出候由申来牢屋立合左五兵衛指出し右<sup>ニ</sup>付於牢屋相糺候節指口等も有之候ハ、郡代支配之もの<sup>ニ</sup>而も不及案内相糺候<sup>而</sup>も苦かる間敷哉之旨郡代所へ相談申遣候所随分案内<sup>ニ</sup>若不及候間跡<sup>ニ</sup>而致通用候様申来候

一 □□村穢多文藏義郡代所<sup>ル</sup>牢番預ケ申来左五兵衛指向取計之尤右ハ今般牢屋不<sup>レ</sup>り有之趣<sup>ニ</sup>付郡代所へ懸合候故右之通<sup>ニ</sup>相成候一牢屋不<sup>レ</sup>り一件<sup>ニ</sup>付明廿日九時<sup>ノ</sup>為吟味下役新左衛門牢屋へ指向可申之処同心組致不足候<sup>ニ</sup>付加人二人当日切<sup>ニ</sup>被相渡候様大目附へ申達候所渡部八十助井汲兵四郎来

一 河原町芝居大札三百五枚小札四拾五枚有之無別条引取候段文藏為治届出候

三月廿日 曇

一 牢舎人半兵衛病氣申出候付大年寄へ申付候所藤木良全へ申付候段届出候

一 筑前遠賀郡柏原浦小平次手代義兵衛喜兵衛兩人例年之通茶碗売<sup>ニ</sup>来候段京町田戸屋惣十郎宿切手指出

一 信州木曾筑磨郡葦原宿古屋善吉一人例年之通木櫛卸売来候段中之町小山屋与三右衛門宿切手指出

一 大久保正三郎へ大工伊之助取計及延引候段挨拶手紙指遣候所不苦旨返書来候然ル所右伊之助義大年寄場合<sup>ニ</sup>而宜取計筋付候様<sup>ニ</sup>申付置候処筋付兼候<sup>ニ</sup>付無抛伊之助口書取指指出候由右<sup>ニ</sup>付先大年寄場合<sup>ニ</sup>而他参留申付置候旨申出候<sup>ニ</sup>付此上ハ外<sup>ニ</sup>致方も無之候間相糺候上身分限り為相濟其上<sup>ニ</sup>而不埒之段答申付候<sup>ル</sup>外ハ有之間敷候間左之通申付置候様<sup>ニ</sup>申達候

吟味中禁足申付候 細工町大工伊之助

一 内山下盜賊御裁許考被仰付先達<sup>而</sup>御用番中へ指出置候処大目附中考も有之何れ共難決義<sup>ニ</sup>付右両役之考書江戸御留主居へ從拙者相廻し公辺之趣承り候様<sup>ニ</sup>御用番中被仰出候由大目附中<sup>ル</sup>申来候付重便可指遣候事

一 河原町芝居大札三百貳拾枚小札四拾五枚有之無別条引取候段栄治時治届出候

一 下役新左衛門小頭代百藏出番為治左五兵衛九時<sup>ノ</sup>牢屋へ指出牢屋不埒一件左之もの共為相糺候

下高倉村 百姓

与吉

常治

判右衛門事 藤十郎

賈銀遣 利左衛門

□□村番子穢多

文蔵

右之もの共相糺大躰ハ相分り候得共及暮口書取極候程ニ者不筋  
付候ニ付又々追而可相糺候事尤百姓藤十郎相糺候義ハ兼而不及  
案内候間右藤十郎義指口ニ付指懸り候義故相糺候段郡代所へ及  
通用候

三月廿一日 曇

一 牢舎人多吉政吉休葉届出候

一 牢屋不メリ一件明廿二日再吟味申付候付加入式人大目附へ申達候

所佐藤才助原為太郎来

一 大目附伊達与吉郎ハ勝北郡美野村天神開帳有之見せ物等有之哉

否得度承り糺申聞候様申来候付文蔵を以目明へ申付候

一 播州加藤郡三木町形屋与兵衛手代藤兵衛一人例年之通紺屋形売ニ

来候段西新町山家屋利右衛門宿切手指出四月廿六編

一 大坂嶋之内大宝町万屋善治老人例年之通草足袋水滲売ニ来候段右

同人宿切手指出七月二日編

一 公儀御触左之趣大目附廻状昨廿日到来

一 出火之節御用ニ而火事場へ罷出候御小性御小納戸目印

昼綱代溜塗端反裏金之笠 夜中丸小挑灯赤白花色立筋

一出火之節御使番

白キ塗笠

右之品相用申間敷旨被仰出候

一 牢舎人穢多文蔵賄牢屋ニ而取計呉候様歎出候段郡代所ハ頼来牢番  
へ申付候

一 河原町芝居大札三百八拾枚小札四拾八枚又六左五兵衛無別条旨届  
出候

一 札元見習玉置忠四郎山本房四郎他出願置候処右両人不快ニ付出立  
延引大年寄より届出候

三月廿二日 雨

一 勝北郡美野天神開帳芝居之義間合目明へ申付候所今朝文蔵ハ申  
出候者同所天神開帳今廿二日ハ来ル廿八日迄開帳有之在方相廻

り候やまねこ芝居と申七八人連之操芝居致興行候由申出候付大目  
附へ其段紙面ニ而申達候所町触等之先例并今般ハ如何取計候哉と

存寄尋来依之罷越建札等も有之兼而取沙駄も有之候程之他領芝居  
ニ者伺之上町触指出候得共今般之様成芝居位ハ不存相濟候義も

間々可有之既ニ此度も不存位之義殊ニ町芝居も有之義ニ候得者町  
触指出ニ者及間敷哉ニ相考候旨申達候所其趣ニ而可宜旨挨拶ニ有  
之候

一 牢屋吟味可取計手配致置候処雨天ニ付指延候段大目附郡代所其外  
夫々延引申触候

一 牢舎人平四郎藤助市右衛門新八病氣申出大年寄へ申達候祐三へ申  
付新八ハ捨置候

一 牢舎人多人数ニ付飯炊鍋小々間ニ合不申大ふり之鍋巻ツ調度旨牢  
番願出承り届ル

一 大久保正三郎ハ届来候細工町大工伊之助義明廿三日御用番中へ

可相届候間正三郎も被相届候様大久保正三郎へ申遣候尤禁足  
申付置候段も申遣候

一 播州網干鍛冶屋宗十郎と申もの四拾六年以前迄鯨節鯨壳ニ来候段  
中絶仕候右跡入同所余陸屋利兵衛と申もの荒物類塩物壳ニ御出入  
為仕度願指出し承り届

一 勝間田町美濃屋伝七義去ル巳正月大坂道島中三町目河内屋彦兵  
衛方へ奉公稼ニ罷越候所罷帰候届書指出候

一 伏見町能勢屋源助義伊勢参宮廿日計之逗留ニ而明後廿四日出立願  
大年寄より指出し承り届四月廿六日届

一 御領分東南条郡林田上之町吉右衛門後家幸三郎義上紺屋町円乘  
院養子ニ引受度人別人願承り届尤下方引合相济候段申出候

一 林田上之町庄七夫婦倅与八娘とめ同庄兵衛右家内五人東新町山崎  
や藤兵衛借家へ引受度願承り届右同断

一 新職人町瀧本屋平四郎家守作人庄藏借屋借はる義一方村御用水車  
中間藤吉方へ引越度願右同断承り届

一 材木町車屋若吉養父清藏義去十一月出奔仕百日尋被仰付相尋居候  
処勝南郡中原村伊八方迄罷帰り候ニ付帰住為仕度願指出し承り届  
先格之通無願罷出候段急度叱置候様申達候

一 林田上之町義九郎倅七治郎義東新町野村屋忠助後家養子四ヶ年以  
前巳ノ四月引受居候所此度離縁仕親元へ指返度人別除願下方引合  
相济候段大年寄申出承り届

一 播州網干河本屋常七と申もの廿六年以前迄荒物類鯨節壳ニ参申  
候処右跡入同所唐細屋佐七郎小間物反物壳ニ御出入仕度中之町小

山屋与三右衛門願出承り届

一 船出入一件横部常陸助去ル廿一日櫛野屋茂一郎方へ一寸序ながら  
立寄種類取分ケ致候ニ而ハ備前表難相济趣ニ相咄候由応対振認出候  
右ニ付為取替書ニ種類取分ケ不相認候ニ而ハ津山ハ不相济旨手切ノ  
文通仕候ニ而も可然茂一郎文通下案指添指出候段藏合孫左衛門ノ  
指出候付其俣御用番中へ紙面ニ而指出候

一 河原町芝居大札式百五拾枚小札廿五枚有之無別条引取候段百藏伝  
藏届出候

三月廿三日 快晴

一 御用日登城

一 大久保安芸守殿領分当国久米北条郡桑上村瀬助姉よし義西今町岩  
見屋善四郎養女ニ引受度人別人願御用番御聞濟ニ付大目附へ指出  
置御聞濟ニ付大目附へ指出置御聞届之旨大年寄へ申達候四月廿九日届

一 元魚町作人与吉借屋住古金屋助七倅林藏義御代官早川八郎左衛門  
殿支配所当国東北条郡塔中村梅次郎養子ニ指遣度人別除願右同断  
取計濟同八月届

一 備前磐梨郡田中村菊太郎弟十太郎一人美濃職人町作人斎右衛門引  
受度人別人願右同断取計濟四月廿六日在毛証文指届

一 本多大和守殿領分播州完栗郡山崎町大年寄井上弥治兵衛倅佐右衛  
門義斎藤孫右衛門養子ニ仕度人別人願右同断取計濟

一 細工町大工伊之助義大久保正三郎へ致不埒候ニ付右御裁許伺書御  
用番中へ指出置候

一 大目附伊達与吉郎ノ左之通達有之候

一ノ宮喧嘩一件打合吟味被仰付置候所尚又郡代立合<sup>ニ</sup>而町奉  
行引受尤於宅立合可取計

一大目附廻状到来左之通

勝北郡美野村天神開帳ニ付見せ物有之候間未々迄  
指遣間敷御書来

右写取組中へ指出候尤町方へハ不差出段昨日懸合置候

一明廿四日牢屋吟味取計候付加人二人当日切ニ大目附へ申達候所原  
為太郎佐藤才助来

一右ニ付穢多頭九郎右衛門罷出候様牢番へ申遣候其外も手配申達候

一船出入懸合ニ付檉野屋茂一郎ノ横部常陸介へ文通下案昨日伺置

候処思召無之段被仰出其段孫左衛門へ申達候

一内山下内盜賊御仕置一等重く取計候様ニ被仰出右ニ付当役考書<sup>ヲ</sup>

大目附考書田中幸助へ相廻し公辺御振合承度旨申達候

一御領分久米南条郡横山村安右衛門娘きく<sup>ヲ</sup>同人悴善藏右二人林田

町鍋屋治之助借屋住丸尾屋弥三郎妻子ニ引受度願下方引合相濟候

段申出承り届

一河原町芝居大札百弍拾五枚小札弍拾七枚有之無別条引取候段文藏  
時治見習藤四郎届出候

三月廿四日 快晴

一牢屋不<sup>レ</sup>り吟味ニ付九時ノ新左衛門百藏栄治伝藏牢屋へ指出し左  
之もの共遂吟味候

牢舎人下高倉村百姓

茂吉

忠兵衛

此穢多兩人口書取極候

□村穢多新助事

藤七事 利右衛門  
新吉 初右衛門  
同人悴

常治

右之もの共為相糺候所殊之外行繼難筋立旨ニ付明廿五日五

時ノ拙者義牢屋へ罷出可遂吟味候ニ付其段手配夫々<sup>江</sup>申渡候

一牢番足輕内田庄藏不<sup>レ</sup>埒有之可相糺ニ付牢番加人大目附へ申達候処

加藤清右衛門河村新五郎兩人来ル

吟味筋有之候ニ付

牢番足輕

慎罷在候様申付候

内田庄藏

一牢屋不<sup>レ</sup>り吟味手間取急ニ筋立兼候間此砌加人兩人被仰付候様ニ

大目附へ申達候所佐藤才助福嶋為助来

一河原町芝居大札三百七拾枚小札四拾六枚有之無別条引取候段為治

又六届出候

一牢凌申付候所無別条旨文藏時治届出候

三月廿五日 晴雨

一大目附へ罷越牢屋不<sup>レ</sup>埒一件ニ付永田省賀長屋住牢舎人利左衛門母

吟味之筋有之候ニ付今日牢屋へ指出候様御達被下候様申達候

一中之町鮎屋吉三郎手錠封印損候段大年寄ノ届出候ニ付昼廻り為

治為助取計候様申付候

一船出入一件檉野屋茂一郎ノ横部常陸助へ文通伺之通濟候由<sup>ニ</sup>而伺

書指出置候

一今五時ノ牢屋吟味ニ新左衛門小頭代文藏出番又六指出自分義も昼

前ノ出番時治召連罷出左之もの共遂吟味候

此四人初<sup>而</sup>呼出し

相糺候段郡代所へ

及案内置候

牢舎人高倉村 平四郎

同 一ノ宮村 多吉

同 本郷村 惣助

同 穢多 新藏

同 同 文藏

贖銀一件ノもの 利左衛門

同 幸十郎

永田省賀長屋住

牢舎人利左衛門

母豊

口書爪印取之尤去ル十六日夕牢屋へ来

利左衛門へ対面之義及白状候 受人指添出

吟味中受人預ケ

申付候

牢番足輕 内田庄藏

受人船頭町作人 市兵衛

下番中間 伝助

一河原町芝居大札三百七拾六枚小札五拾貳枚有之無別条引取候段

一船出入一件ニ付横部常陸助<sup>ノ</sup>茂一郎へ返書差越此上ハ双方無勝

負ニいたし先前之通米大小豆三四歩之荷割と為取替書相認度右下

案指越候付尚又茂一郎<sup>ノ</sup>荷割之義委細不相認候<sup>而</sup>ハ当方不致承

知候ニ付右之趣<sup>ニ</sup>ハ手を引可申と可申遣下案指出自分義も同意

ニ付御用番中へ即刻指出候

一牢屋御繕此節有之候処雪隠はしり出し入レ番子共不致旨此間<sup>ノ</sup>

九郎右衛門<sup>ノ</sup>申出候趣牢番共<sup>ノ</sup>申出是迄番子共致来候処此節之

番<sup>□□□□</sup>村ハ致候義無之<sup>并</sup>穢多頭九郎右衛門義も不致筋と相覚候

由絶<sup>而</sup>申張候ニ付段々理解申聞候処左候ハ、指懸り御用之御妨<sup>ニ</sup>

相成候間此度之所ハ為取計可申候得共以後之所ハ御許義被下候様

申候ニ付自分義左之<sup>□□□□</sup>番子共不残呼出し九郎右衛門共ニ相糺

尚又理解申聞候得共兎角九郎右衛門不承知<sup>ニ</sup>而往古<sup>ノ</sup>之形相糺追

願出度其上<sup>ニ</sup>而番子共可致筋と被仰出候ハ、御受ハ可仕旨申候

間惣番子共一々相糺候処以後被仰付候ハ、何<sup>茂</sup>可仕旨御受申候<sup>ニ</sup>

付今日之取計右番子共ニ為致不残宿元へ為返候右番子名面左之通

穢多頭九郎右衛門 <sup>□□□□</sup>村番番庄屋弥六 番子乙平 市三

郎 長吉 五郎右衛門 茂吉<sup>□□</sup> 藤四郎 茂兵衛 茂吉 助作

新藏 正五郎 伝吉 久四郎 忠兵衛 万五郎

尤九郎右衛門へ往古<sup>ノ</sup>不取扱証捩有之候ハ、可願出其節ハ遂評

義何れとも可申付旨申付置候

三月廿六日 晴

一船出入一件昨夜伺置候再返書思召無之少々御附紙<sup>ニ</sup>而御用番中<sup>ノ</sup>

御戻被成其段藏合孫左衛門へ申達候

一明廿七日九時<sup>ノ</sup>牢屋吟味<sup>ニ</sup>可罷出候間<sup>□□□□</sup>村穢多長五郎下高倉

村庄八被指出候様郡代所へ申遣<sup>并</sup>夫々手配申付候

一河原町芝居大札貳百九拾枚小札三拾五枚有之無別条引取候段文藏

伝藏見習藤四郎届出候

一小頭萩野藤藏義昨廿五日致出勤候

三月廿七日 曇雨

一船出入懸合一件昨日茂一郎<sup>ノ</sup>横部常陸助へ書状指遣候所何分備

前へ罷越兄治右衛門へ逐相談候上<sup>ニ</sup>而可及返書旨答書昨夜孫左衛

門<sup>ノ</sup>指出候ニ付今朝御用番中へ紙面<sup>ニ</sup>而指出候

一元魚町靴屋伊助幸吉義大坂大川丁綿屋義兵衛方へ四十日計之返

候

候

候

候

候

候

候

候

候

候

留<sup>ニ</sup>明廿八日出立願大年寄承り届指出候四月廿三日

一今九時<sup>下</sup>役新左衛門小頭代文藏出番時治伝藏召連牢屋へ罷出  
左之ものとも遂吟味口書取之

利左衛門義不慎<sup>ニ</sup>付  
足かせ申付候

牢舍人高倉村百姓	忠兵衛
右同断	茂吉
同 本郷村	宗助
同 贖銀遣	利左衛門
同 □□村穢多	文藏
□□村穢多	長五郎

右之もの共口書取之候

此ものハ口書不申付候

□□□村エタ 庄八

右之もの共吟味引合入用<sup>ニ</sup>付先日迄揚り屋中間加人<sup>ニ</sup>来候左之両  
人被指出候様<sup>ニ</sup>大目附へ申達御中間頭<sup>江</sup>も右之趣申遣候所小頭部  
屋頭指添来相糺候

口書取之

御中間 岩治  
同 八十助

八十助義申遣候所其内<sup>ニ</sup>相分り

入用<sup>ニ</sup>無之<sup>ニ</sup>付牢屋へ来候得共不相糺差戻候

不埒之段不残及白状候<sup>ニ</sup>付

牢屋足輕

御用番中へ罷越右之段

口達<sup>ニ</sup>相届仍之帯刀取上ケ

内田庄藏  
但受人賄申付候

牢番預ケ<sup>ニ</sup>申付可然候旨相伺候所御聞濟<sup>ニ</sup>付帯刀取上ケ

牢番預ケ申付候尤右之段大目附へも紙面<sup>ニ</sup>相届候

一河原町芝居大札式百拾五枚小札式拾八枚有之然ル所新魚町三ツ巴

初五郎義目明孫兵衛を相手取棧敷へ仕懸ケ及口論候<sup>ニ</sup>付年寄呼出

し組合預ケ申付置候段百藏為治届出尤孫兵衛義<sup>度</sup>届出同人義ハ兼

一ノ宮一件<sup>ニ</sup>付他參留申付置候慎中之もの<sup>ニ</sup>付旁以難捨置夜廻  
り又六為助指向ケ手錠懸ケ預ケ申付候右之段御用番<sup>并</sup>大目附へ紙  
面<sup>ニ</sup>相届候

手錠懸ケ組合預ケ

申付候

新魚町

三ツ巴初五郎

一牢舍扶持拾俵之内貸証文指出奥印書取計之尤右<sup>ニ</sup>来月中賄聞四  
月へ九升三合七勺五才持越候積也

一牢屋善請<sup>ニ</sup>付昼廻り栄治左五兵衛指向入替取計之

一酒運上巻貫三百九拾八匁五分式毛致上納候書付指出候

一九鬼和泉守殿領分撰州有馬郡志手原村藤兵衛<sup>并</sup>娘かよ右二人商売  
向用事<sup>ニ</sup>付西今町直屋孫四郎方へ来候間百日計逗留為仕度願指出

し承り届六月一日三ヶ年之逗留願指出承り届

一吹屋町金屋新右衛門義田ノ邑引乗寺鐘鑄受合候<sup>ニ</sup>付四月八日鑄立  
候間来ル二日<sup>下</sup>職人拾人計召連十日程之逗留<sup>ニ</sup>罷越度願承り届

一中之町和田屋勘兵衛方へ去ル廿五日之夕八ツ時分表之くら之戸を  
明ケ盜賊入込候所聞付声を懸ケ候<sup>ニ</sup>付逃去り追懸ケ候得共行方相  
知不申候由届書指出承り置

一西今町紙屋六藏後家嫁そよ義十三年已前申年永見造酒助殿組渡部  
文藏<sup>下</sup>貰受候処此度致離縁指戻度人別除願承り届

一福渡町阿賀屋助五郎家守万五郎借屋住喜庵義西国順礼<sup>ニ</sup>罷出度百  
日計之逗留<sup>ニ</sup>明後廿九日出立願承り届六月廿七日今百日之百

一今日牢屋吟味引合<sup>ニ</sup>付御中間岩治八十助被指出候様大目附<sup>并</sup>御中

間頭へ申達候処御中間小頭部屋頭召連来候ニ付小頭ハ組同様ニ縁側へ可上之処部屋頭ハ如何いたしニ而可然哉指懸り候義ニ付先格取調候間も無之仍之御中間小頭寸治へも遂対談候上ニ而部屋頭ハ庭ニ薄縁を。其上へ指出候小頭ハ縁之上へ指出し遂吟味候

三月廿八日 雨

一御用日登城

一脇坂淡路守殿御預り所当国久米南条郡福渡<sup>村</sup>又八悴新藏義福渡町作人惣七借屋住巳之助養子ニ引受度人別人願御用番中御聞濟ニ付大目附へ指出置御聞届申達候<sup>四月五日佳吉文指出</sup>

一二階町名木屋文妹隼義十三年以前申正月脇坂淡路守殿預り所当国

久米南条郡福渡村船本屋七三郎方へ養女ニ指遣候所此度離縁仕罷帰候ニ付人別人願右同断取計濟

一西今町角屋吉兵衛悴市五郎義八ヶ年巳前丑八月因州智頭郡葛谷村

喜太郎養子ニ指遣候所此度離縁仕罷帰候ニ付人別人願右同断取計濟

一久大保正三郎へ細工町大工伊之助不埒いたし候付身代限り為売払弁銀申付其上ニ而御咎可申付旨伺書去ル廿三日御用番中へ指出置候所今日大目附伊達与吉郎<sup>左</sup>通被申聞右伺書被指戻候

町年寄場合ニ而取計之義とハ乍申御家中へ身代限り相渡と申も如何成ものニ付右伊之助義呼出し急度筋立候様ニ申付可然尤右ニ而も濟兼候上ハ家屋敷売払候も相濟候様ニ内々相移候も可然候得共先一ト通り右之通ニ急度申付候様御用番中御指図ニ候間其旨可取計<sup>井</sup>伊ノ助義禁足申付候<sup>而</sup>ハ家職之障ニ

相成り弥筋立申間敷候間禁足指免家職勝手次第為致候様ニ可申付旨被仰出候右之通拙者場合切之取計ニ相成候間徒とく不及届けにく不濟節ハ可相伺旨被申聞候

一河原町芝居当月切之処一日不足ニ相成出羽守様御通行之砌一日差留候間右不足一日ハ四月へ懸り候<sup>而</sup>も被仰付可然哉之旨大目附へ及相談候御用番中へ申上候上左之通被申聞候

上御故障ニ而数日指留下方難渋ニも相成候節ハ御評義之上日延可被仰付候得共唯一日之不足仕之義ハ下方ニ而も相休候義も有之候得<sup>者</sup>不被仰付候間兼<sup>而</sup>左様指心得居可申仍<sup>而</sup>当年一日之日延ハ御聞届不被成旨被仰出候旨被申聞候

右之段大年寄へ申達候  
一酒改共願書指出候去冬寒中米直段七拾壹匁余之米買入仕入仕候<sup>而</sup>兼<sup>而</sup>御定直段之通式分上ケ被仰付候様願書指出御用番中御聞濟ニ付大目附へ指出置御聞届申達候尤値段定左之通也尤去冬中米相場書指出候<sup>者</sup>七拾目五分<sup>ノ</sup>高値段ハ無之春へ成候<sup>而</sup>ハ寒中七拾式三匁之相場有之候得共去冬中ハ七拾匁五分余之相場無之如何之様ニも候得共当時ハ五分あゆ<sup>ミ</sup>聞届之義ニ候得<sup>者</sup>実ニ七拾壹匁余之相場ニ相当り候故右之通申達遣候事

一名酒 壹升ニ付壹匁七分<sup>ノ</sup>式匁式分迄之分 此後壹匁九分<sup>ノ</sup>式匁四分迄

一極上酒 壹升ニ付壹匁五分之分 此後壹匁七分

一諸白 壹升ニ付壹匁式分之分



此後壹匁四分

一上酒 壹升ニ付壹匁之分此後壹匁式分

一生酒 壹升ニ付七分之分此後九分

一下々酒 壹升ニ付五分五厘之分此後七分五厘

右之通ニ御座候以上

一同心組木杖代拾五匁早繩芋六百匁代可受取順年ニ付小頭ノ大納戸

江書付指出候間被相渡候様大目附へ届呉候様小頭藤藏申出其段大

目附へ口上ニ申達候所指図有之受取相濟候但棒ハ三年目繰ハ七年目ニ受取候定也

一新魚町三ツ巴初五郎義昨夜届置候通之義ニ付此上手錠之俣追込十

日計申付可然之旨口達ニ御用番中へ相伺候処御聞濟ニ付大目附

へも及噂置候追取計之節可相届事

一元魚町紙屋太兵衛義和州大峰へ参詣廿日計之逗留ニ来月二日出

立願大年寄承り届指出候四月十九日届

一京町くり屋善兵衛悴喜兵衛右同断廿日計逗留願

一京町田原屋伊兵衛義播州姫路京口巷町日登満見屋平兵衛方へ四十

日計之逗留ニ明廿九日出立願右同断指出

一上紺屋町渡部玄端悴三隅義備前開谷学校へ去年三月指遣置候処罷

帰候ニ付播州乃井野学館へ来西四月迄指遣度願指出承り届

一河原町芝居大札式百八拾五枚小札三拾八枚有之無別条引取候段又

六為助届出候

一伯州米子野町長崎屋喜三郎悴善五郎義江戸ノ帰り懸ケ播州明

石ノ歩行不相叶同所ノ送り出し川部村へ送り来候ニ付継送り候

様ニ申付候由郡代所ノ通用有之継送り候様ニ大年寄へ申達

三月廿九日 快晴

一斎藤孫右衛門義子佐右衛門義昨夜引受候段同役孫左衛門ノ届出候

一船頭町高瀬屋勘右衛門義和州大峰山へ参詣廿日計之逗留ニ来月

二日出立願大年寄承届指出四月廿一日届

一錢通用百式文之旨届出候但昼後ノ

一東新町嶋屋重兵衛悴熊藏義和州大峰参詣廿日計逗留ニ来月二日

出立願大年寄承り届指出候四月廿一日届

一船頭町米屋藤右衛門義右同断廿日逗留願右同断指出四月廿一日届

一左之もの共呼出孫左衛門喜左衛門藤藏文藏出番又六為助下役新左

衛門立合九時ノ呼出し左之通申達候

大久保正三郎ノ普請受負先銀取之 細工町

不相濟候由不埒至極ニ候急ニ筋立可申候 大工 伊ノ助

右之通申渡候処昨夜迄ニ銀札才覚仕候間此上小倉屋へ渡置候

入銀札百匁取戻し所ニ返納可仕積ニ有之候旨申候ニ付禁足指

免相濟候上可届出旨申達置候尤小倉屋方之銀札相對ニハ不

指戻候由ニ付大年寄ノ口を添遣候様ニ申達候 牢番足輕

同役受人召連出 内田庄藏

口書印形取之候

一大久保正三郎来大工伊之助ノ銀札式百五拾匁指戻相濟候段案内

有之候尤右銀札ハ相濟候得共致不埒候咎之義ハ宜頼候由申聞候但

大年寄ノ届有之 一河原町芝居大札四百六拾枚小札五拾八枚有之無別条相濟候段藤藏

栄治才助見習藤四郎届出候

一金毘羅参詣止宿四百四人有之段旅籠屋頭ノ帳面指出候

三月晦日 快晴

一関貫番賃銀例月之通相渡候

一牢舍人藤助市右衛門休業届出候

一東新町並屋忠兵衛義和州大峰参詣廿日計之逗留<sup>ニ</sup>而来月二日出立

立願大年寄承り届指出<sup>四月十九日届</sup>

一安岡町大黒屋利兵衛義右同断願書指出<sup>四月廿六日届</sup>

一西新町富野屋定七悻伊三郎義右同断願書指出<sup>四月十九日届</sup>

一西新町久米屋清助義右同断願書指出<sup>四月十九日届</sup>

一東新町岩屋文藏悻儀三郎義右同断願書差出<sup>四月十九日届</sup>

一東新町藁屋与七郎義右同断願書指出右同断

一東新町榎屋善八義右同断願書指出<sup>四月十九日届</sup>

一中之町高尾屋勘七義右同断願書指出<sup>四月十九日届</sup>

一中之町平福屋恵助義右同断願書指出右同断

一中之町今勢屋瀬平右同断願書指出右同断

一中之町兵庫屋重兵衛右同断願書指出候<sup>四月十九日届</sup>

一奈良今井町墨屋伊兵衛手代源助老人例年之通筆白粉売来候段京町

美濃屋平五郎宿切手指出<sup>四月廿六日届</sup>

一河原町芝居大札三百三拾式枚小札三拾七枚有之無別条今日切<sup>ニ</sup>而

相濟勸進元ノ一札取之小頭藤藏平組時治伝蔵届出其段御用番<sup>并</sup>大

目附へ紙面<sup>ニ</sup>而相届候

一牢舍人庄蔵口書認落候ヶ条有之候<sup>ニ</sup>付七時ノ新左衛門<sup>并</sup>出番栄治

才助牢屋へ指向口書継印有之候

四月大

月番

御家老 安藤丹後殿

御年寄 山田主膳殿

大目附 小須賀貢

大年寄 斎藤孫右衛門

諸吟味 宮田喜左衛門

四月朔<sup>癸未</sup>旦 日食九分<sup>辰ノ一割ヨリ</sup>

一太田縫殿兵衛長屋午中刻ノ出火致出馬候処一字焼失而已<sup>ニ</sup>而致鎮

火引取懸ヶ御用番へ相届大目附へ<sup>者</sup>馬脇ノ以使相届ヶ未ノ刻過婦

宅尤大目附小須賀貢郡代三浦十郎左衛門出馬也

一同心組加人福嶋為助佐藤才助今日ノ指戻候段大目附へ相届候

一西今町玉屋吉右衛門義和州大峰参詣廿日計之逗留<sup>ニ</sup>而明二日出立

願大年寄承り届指出候<sup>四月廿日届</sup>

一西今町浅嶋屋茂兵衛右同断願書指出候右同断

一福渡町阿賀屋助五郎右同断願書指出候右同断

一山本房四郎玉置忠四郎他所行願指出候所病氣<sup>ニ</sup>付兩人共相止候段

藏合孫左衛門より届出候

四月二日 快晴

一 大年寄於宅小頭藤藏部屋目附文藏兩人指出左之通申渡候

其方義兼<sup>而</sup>他參留申付置候所去ル廿七日 新魚町

河原町芝居於場所目明共を相手取及難言 三ツ巴初五郎

輕き場合之もの<sup>ニ</sup>も役人へ対し不敬之至殊慎中之身として

有之間敷義重々不届至敷<sup>ニ</sup>候依之手錠之俣追込申付候

相慎可罷在候 但日数十日

一 茅町田野邑屋喜三郎方へ去ル晦日暮方安岡町大黒屋安兵衛方へ

来候由<sup>ニ</sup>而立嶋木綿七尋半為見候様申来不存人<sup>ニ</sup>付及改候処脇差

預ヶ置候由申候<sup>ニ</sup>付指遣候所何方之もの<sup>ニ</sup>御座候哉不相知脇差

預り置候段届書差出候

四月三日 快晴

一 御用日登城宇治橋之間講尺有之

一 京町豊屋太助借屋住大坂屋吉兵衛義去未ノ十一月廿八日出奔仕百

日尋申付置候処弥行衛不相知百日余<sup>ニ</sup>相成候間人別除願指出し御

用番中御聞濟<sup>ニ</sup>付大目附へ指出置御聞届申渡候尤諸道具八拾六品

有之候<sup>ニ</sup>付先格之通欠所可申付伺濟<sup>ニ</sup>付其段も申渡候尤<sup>（ツツ）</sup>焼灯五拾

壹張ハ預り置候様<sup>ニ</sup>申達候<sup>ニ</sup>三月改<sup>ニ</sup>入

一 備前赤坂郡周迎村善助娘むめ義京町平野屋治兵衛借屋住綿屋忠藏

妻<sup>ニ</sup>引受度人別人願右同断取計濟<sup>（四十七日住宅野出）</sup>三月改<sup>ニ</sup>入

一 戸川町作人宗七家守弥吉借屋住文吉義去歳<sup>ノ</sup>盲目<sup>ニ</sup>相成同人母八

十四歳<sup>ニ</sup>而母子共及飢候間兩人共御救扶持被下置候様歎書指出右

同断取計濟勘定奉行へも及通用置候

一 大久保正三郎へ致不埒候細工町大工伊之助義銀子調達相濟候付左

之通可申付旨御用番中へ相伺候処御聞濟<sup>ニ</sup>付大目附へ達置左之通

大年寄於宅小頭部屋目附指出取計之

其方義去冬大久保正三郎共普請受負 細工町大工

段々及遲滞其上御家中へ対し度々 伊ノ助

偽之義申候段不届之事<sup>ニ</sup>候依之追込申付候

相慎可罷在候 但日数三日

一 右申渡相濟候段御用番<sup>并</sup>大目附へ相届大久保正三郎へも及通用候

一 桶屋町唐屋左助義四国遍路罷出度百日計之逗留<sup>ニ</sup>而来九日出立願

大年寄指出し承り届

一 伏見町小坂屋善兵衛家屋敷南側<sup>ニ</sup>而表口五間裏行廿四<sup>間</sup>但老軒役

也東隣ハ八出屋多助西隣ハ能勢屋勇次郎借屋也右家屋敷四年已前

已三月能勢屋源助取次<sup>ニ</sup>而老貫五百匁之質物<sup>ニ</sup>書入借用仕候此

度元利返弁受返し候段届書指出承り置

一 右家屋敷又々中之町平福屋勘兵衛取次<sup>ニ</sup>而銀札八百目一ヶ月老歩

半之利足<sup>ニ</sup>而来十月切<sup>ニ</sup>借用仕度願承り届<sup>（八日本書文指出）</sup>四月十一日受取文

一 牢舍人半兵衛休葉大年寄届出候牢番<sup>も</sup>届出候

四月四日 雨

一 ノ宮喧嘩一件郡代所と立合吟味明五日可取計旨夫々<sup>江</sup>相達候

一 林田町豊国屋十右衛門後家家役之義住古<sup>も</sup>五歩役<sup>ニ</sup>而一昨年讓候

節も五歩役と相認夫迄無滞五歩役指出来候所先年綾部屋五郎右衛

門<sup>も</sup>豊国屋十右衛門へ買受候節如何誤候哉三歩役と有之右買券

を尋出し一昨年迄勤来候五歩役を今更三歩役<sup>も</sup>外ハ不相勤と申

張候由年寄共々申出大年寄場合<sup>ニ</sup>而も遂吟味候処五歩役<sup>ニ</sup>無相違<sup>ニ</sup>付其段可申付哉と伺出取調候処伺之通相違も無之候間其旨申付候様及指図候

一 材木町南側<sup>ニ</sup>而福中屋多助後家屋敷表口三間裏行拾七間但半役ナリ東隣ハ中村益庵西隣ハ福中屋多助後家居宅也右家屋敷代銀札三百目<sup>ニ</sup>相極町内今井屋伊助へ売渡度願承り届<sup>同十二百五拾枚指指</sup>

四月五日 晴風

一 今五時<sup>ニ</sup>於拙宅郡代三浦十郎左衛門同添役三浦伴左衛門立合<sup>ニ</sup>而一ノ宮喧一件左之もの共遂吟味候尤組立合ハ例之通小頭藤藏部屋目附百藏大年寄孫右衛門諸吟味宮田喜左衛門出番左五兵衛時治也郡代所ハ足輕之立合無之指添来候下代足輕共八十郎左衛門指図<sup>ニ</sup>而女関<sup>ニ</sup>扣居候

一ノ宮村 目明 文太

同村 金兵衛

同村 久右衛門

小田中村 文太

吉原村 弥兵衛

林田上之町 宇兵衛

小性町 鈴鹿屋太兵衛

中之町 鮎屋 吉三郎

上紺屋町 神喜屋梅三郎

同町 高砂屋金四郎

同町 村永屋甚吉

同町 江川屋六兵衛

同町 明石屋庄七

京町 たはこ屋善治

東新町 播磨屋宗十郎

此もの申方不宜候<sup>ニ</sup>付後手錠申付候

右之内鮎屋吉三郎神喜屋梅三郎式人ハ及暮不及吟味候尤明六日九時<sup>ニ</sup>右之もの可遂吟味候間罷出候様夫々申達

四月六日 快晴

一 九時<sup>ニ</sup>昨日之通郡代立合<sup>ニ</sup>而昨日之もの共不残呼出し遂吟味左之もの共左之通申付ル尤出番為治栄治也其外<sup>者</sup>昨日之通也

及白状候<sup>ニ</sup>付後手錠組合預ケ 安岡町 村永屋甚吉  
指免候

政吉を致打擲候義及白状 上紺屋町 神木屋梅三郎<sup>(マツ)</sup>

一 右吟味<sup>ニ</sup>付同心組加入式人大目附へ申達候所山形林蔵高木武兵衛来ル右ハ牢舍人半兵衛政吉呼出候積<sup>ニ</sup>而申達候所及晚景候付牢舍人ハ不呼出候

一 細工町大工伊之助義追込昨日迄<sup>ニ</sup>而三日相成候間今朝指免候段御用番<sup>并</sup>大目附へ相届候

一 下紺屋町長江朝庵義備前岡山橋本町讚岐屋喜兵衛方へ四十日余之逗留<sup>ニ</sup>而明後八日出立願大年寄承り届指指出候<sup>五月十日指</sup>

四月七日 雨

四月八日 雨

一 御用日登城

一 東新町地子居吉太郎妹きよ義御代官池田仙九郎殿当分預り所当国勝北郡勝加茂東村坂上分要助嫁<sup>ニ</sup>指遣度人別除願御用番中御聞濟<sup>ニ</sup>付大目附へ指置御聞届申達候

一 大目附伊達与吉郎<sup>ニ</sup>被申聞候

上原彦藏義郡代所之義兼帯被仰付候付彦藏故障之外ハ郡代所之義郡而不及取次候旨去秋申達候所右ハ御日記解違而彦藏義ハ郡代所之義相談被仰付候義ニ付自分用たり共役ニ付候義ハ先前之通互ニ頼合助合可相勤旨被申聞候

一郡代三浦十郎左衛門義今日指扣被仰付候得共添役而相濟候事哉当役江者何之御沙駄も無之勿論飯役も不被仰付候

一ノ宮喧嘩一件追々打合遂吟味候処大躰相分り候趣ニ候得共友三を殺候ものハ一向不相知候此上友三を打擲仕候もの共委敷吟味被仰付候義ニ候得者段々吟味之趣も違候間思召之処相伺置度大目附へ申達候所友三ら打擲之もの迄不及吟味詰是迄之所而双方致符合候得者宜候問其心得而口書取極候様被仰出候旨大目附被申聞候

一佐久間兵右衛門殿長屋焼失之節郷中而ハ格別出精之ものへ御褒美被下候様申達有之候所町分者左程之ものも無之哉取調申上候様御用番中被仰出候旨大目附へ達有之候ニ付其節一ト通りハ相糺候得共左程之ものハ無之趣ニ付不申上候得共尚又遂吟味候上而可申上旨及返答置其段大年寄へ申達候

一木綿はつび一布はつび一損候付小頭ハ引替為取計候処相濟候

一川端又六妻妊娠届小頭ハ申出候

一牢舍人高倉村平四郎休薬双方ハ申出候  
一雲州田辺郡林木村兼松兄林平と申もの諸国大社順拜ニ罷出奥州仙台柴田郡今宿村而病氣付送り来候旨三浦伴左衛門ハ通用有之繼送候様申付候

一戸川町文吉母子御救扶持間四月晦日迄之分式拾式匆真北類藏ハ

指越大年寄へ相渡候

一御領分西北条郡藤屋村佐平治夫婦美濃職人町茂渡庄右衛門家守角田屋金四郎而親ニ付引受度願下方引合相濟候段大年寄申出承り届候旨申達候

四月九日 曇

四月十日 快晴

一牢屋不メり一件御裁許伺置候処丹後殿御不審御附紙而御用番中ハ御下ケ被成右訳合尚又附紙而指出候様被仰出候

一二階町新八と申もの於戸川町以前上紺屋町ニ罷在当時他領信田村ニ罷在候桶屋佐七と申ものニ打擲ニ逢候由而往来ニ臥居候由大年寄并目明共も届出昼廻り百藏為治ハも申越承り糺候所至而些之義候所新八義酒ニ酔とらはれ候趣ニ相聞候付内分ニ取計候様夫々申達候所無程内分而相濟候旨届出候

四月 十一日 雨

一昨日被仰出候牢屋不メり一件御不審書ニ訳書下ケ札ニいたし御用番江紙面而指出候

一ノ宮喧嘩一件明十二日立合可遂吟味郡代所へ申遣候所指支有之由而断申来候

四月十二日 快晴

一昨日御用番中へ指出置候牢屋不メり御裁許伺書尚又丹後殿御附紙而御用番中ハ御指戻し被成尚又御答書仕差出候様被仰出候

一新魚町三ツ巴初五郎手錠追込昨日迄而十日ニ相成候間今朝指免候段御用番并大目附へ手紙而相届候

一 仮目明代式拾式匁五分之受取証文小頭指出與印書取計之

一 林田町山本屋与三七悴新兵衛義病氣ニ付実家備中浅口郡阿賀崎新田村菅田屋彦四郎方へ養生ニ指遣度六月迄之逗留<sup>ニ</sup>而<sup>ニ</sup>来ル十五日出立願承り届

一 播州綱干塩屋伊兵衛一人例年之通塩物荒物卸売来候段中之町津田屋伝助宿切手指出<sup>四年七月廿四日届</sup>

一 郡代所へ無宿盗人新治郎と申もの召捕候ニ付牢番預ケ申来出番左五兵衛取計之

一 大目附小須賀貢へ植木左士横丁石梁之下ニ鉄金物三ツ有之候旨同人より届出候間町奉行所引渡候様相達置候間受取預り置可申旨申来植木左士へ樋杓鉄金物ニ挟箱金具之様成もの一都合三ツ相廻り受取新衛門へ申達欠所物之内へ入置

四月十三日 快晴

一 御用日登城

一 元魚町亀屋定治娘義五年已前辰年大久保安芸守殿領分当国久米北

条郡大塚加村伊八妻ニ指遣置候所此度離縁仕罷歸り候ニ付人別入願御用番御聞濟ニ付大目附へ指出置御聞届申達候

一 西今町松尾屋源八後家方ニ先月廿四日夕伯州倉見村八馬場村勘二郎と申もの泊候処同宿ニ雲州弓弦売之由泊候処右勘治郎所持之京

嶋羽織巻金百疋煙管鼻紙入盗取逃去り追懸候得共行衛不相知其段相届可申候間右勘治郎ニ逗留いたし候様申聞候得共纒之義故逗留も得不仕内分ニ致呉候様相頼候ニ付届致延引候由届書指出御用番中へ申上候処宿屋之面々随分遠吟味不埒之もの不指留候様役場切

ニ達置候様被仰出其段大目附へ達置大年寄へ申渡候且又昨日郡代所へ牢番預ケ取計候無宿新治郎右盗賊之様ニ相聞候付右届書大目附へ取戻し三浦伴左衛門へ相渡置候

一 牢屋不メり一件昨日御不審被仰出候付右答書仕御用番中へ指出候処何之通被仰出候右之段大目附へも及噂且又利左衛門母呼出候義此度<sup>者</sup>直々永田省賀へ懸合可申旨申達候処承知ニ候

一 大猷院様当月廿日百五拾回御忌ニ付配當場御布絶願出大目附へ及噂候上<sup>ニ</sup>御用番中へ相伺候処御聞濟ニ付其段大年寄へ申達候

一 書役組中大年寄始役所付之面々神文中絶仕居候付今般取計候段大目附へ及噂候処承知之旨挨拶有之候

一 佐久間兵右衛門殿長屋出火之御火消人足共遠吟味候処拔出候<sup>而</sup>格別出精鳥目等被下可然程之ものハ無之旨大年寄申出其段大目附へ相達候

一 一ノ宮多市方へ去ル六日夕盗賊入込衣類四拾五品代銀ニ積り九百九拾四匁程之品盗取候由右触流取計候様大目附へ達有之例之通取計本書ハ指戻候<sup>問答三回可</sup>

一 大目附廻状到来来ル廿日大猷院様百五拾回御忌ニ付於地藏院御供差被仰付候為御知有之候右ニ付百回御忌之節之通町触<sup>并</sup>兩日自身番申付候組中へも触指出候

一 西今町年寄直屋孫四郎義孫兵衛と改号仕度願承り届

一 石名伝藏腫物ニ付引込候段小頭へ届出候

四月十四日 快晴

四月十五日 快晴

一今日左之面々御役神文先役已来致中絶居候ニ付申付無滞相濟

下役書役兼

同心組

牢番足輕

大年寄

諸吟味

一牢屋不メリ一件明十六日御裁許取計候ニ付同心組致不足候間加人

兩人当日切ニ大目附へ申達候所中村榮治小林浪右衛門来

一永田省賀長屋住利左衛門母豊義明十六日六ツ半時請人指添指出候

様省賀へ手紙遣<sup>并</sup>右手配夫々申達候

一京町大坂屋吉兵衛家財入札指出候付下役小頭大年寄諸吟味立合致

開封候処百拾三匁高札ニ付右之ものへ相払候様申達候

一牢浚申付昼廻り榮治時治取計候所針二本火打ほくち煙草釘刃錢等

有之候追<sup>而</sup>可遂吟味事然ル所牢内節穴ニ有之候由ニ相決候

四月十六日 快晴

一下役新左衛門小頭藤藏部屋目附百藏出番又六左五兵衛時治立合ニ

而左之もの共六半時呼出申渡之

牢舍人之扶持引等いたし牢舍人<sup>江</sup>酒調遣 牢番足輕

<sup>并</sup>番所明ケ私用と弁し剩牢番利左衛門 内田庄藏

母ニ為対面重々不届ニ付御領分追私家財欠所申付候 永田省賀長屋住

牢屋敷へ忍来利左衛門ニ致対面銀札等 利左衛門母豊

指遣し不埒ニ付手錠懸ケ受人宅ニおゐて 右請人上紺屋町

追込申付候 但日数十日 えひす屋清助

下高倉村忠兵衛入牢之節銀札持込 同心組 神田榮治

右改不行届候ニ付追込申付候 但日数三日

右取計相濟候段御用番<sup>并</sup>大目附へ相届勘定奉行へも及通用候永田

省賀へも申達

右一件引合之もの郡代所<sup>而</sup>取計有之候もの左之通

牢屋之掟を破り牢舍人之諸用達候 〇〇村穢多 文藏

剩利左衛門義母ニ為致対面候付

御領分追払

牢番共々申付候義と八乍申兼<sup>而</sup>之

申付を相背牢舍人へ酒調遣候段

急度叱置

御定法ニ背候段上役へ届出候処上役共

不及貧着候得<sup>者</sup>頭へ早々可届出

事候間以来心得違無之様ニ

急度可致候

右之通以来心得違無之様ニ

惣番子共へ急度可申付置候

牢屋不メリ一件致監察申出

奇特至極ニ付為褒美鳥目七百文指遣候

兼<sup>而</sup>申付方宜所<sup>が</sup>今般之不埒も

早々相頭奇特之事ニ候為褒美

鳥目五百文指遣候

入牢之節銀札持込候段 下高倉村百性

本罪御裁許之節叱置可申事<sup>四四月廿九日申渡候郡代所<sup>が</sup>申来候</sup> 忠兵衛

右穢多文蔵出牢郡代所<sup>が</sup>申来出番時治指向取計

今般之不埒一件元來牢舍人利左衛門ノ事起り候義ニ付同人義先月

廿七日より足か七申付置候ニ付今日百藏時治立合ニ指免候

足か七指免候

牢舍人 利左衛門

一 郡代所ノ牢舍人多吉出牢申來出番時治取計之

一 今般之牢屋不埒御裁許伺書ニ丹後殿御附紙有之右附札返上可致旨御用番中ノ先日被仰出候間今日致返上候

一 昨十五日当役懸り之もの神文取計候様中買共へも神文申付候様前書案詞大年寄へ相渡候

一 神田栄治追込申付候付加人老人申達候所渡部八十助來

一 郡代所ノ真加部村利吉入牢切手相廻り認かへ当番為治指向取計之

一 斎藤孫右衛門養子佐右衛門義嘉藏と改名仕度願承り届

四月十七日 曇

一 福渡町南側ニ而作人佐吉家屋敷表口四間裏行拾七間丑前八月二日御戻之但老軒役也西

隣ハ増見屋藤吉東隣ハ板屋幸助後家也右家屋敷西今町常屋平吉取次ニ而質物ニ書入銀札三百目來酉二月切ニ老ヶ月老歩半之利足ニ而

借受度願書承り届同廿六日並文指

一 京町豊屋太助借屋住大坂屋吉兵衛家財欠所道具代百拾三匁并焼灯張替代五匁四分合百拾六匁四分大年寄ノ指出受取置

四月十八日 時雨

一 御用日登城宇治橋之間講尺御延引

一 雲州神戸郡塩谷村竹松并同人母右二人美濃職人町山本屋佐右衛門妻子ニ引受度人別入願御用番中御聞濟ニ付大目附へ指出置御聞届

申達候同廿六日並文指

一 船持共拾人五例年之通五拾匁つ、拝借仕度願右同断取計相濟勘定奉行へも通置候尤例年ハ船持共不残拝借仕候処欠船之もの有之并

困窮もの等弁銀致兼内福之もの共致迷惑候由申出候付表立候而ハ難申義ニ候得共欠船之ものハ拝借相除并望ニ無之ものも相止可然旨申候ニ付右之通人数致減少候猶又閏四月三日例年之通ニ相成候

一 早川八郎左衛門殿支配所当国久世村和助娘義東新町弓削屋多助後家引受養育仕度願右同断取計濟同四月十八日並文指

一 安岡町ノ出火之節指出候飛龍水貳拾三年已前安永七戌七月相調其節相願先前ノ水之手人足三拾六人指出來候所右飛龍水修復入用も入り候間人足拾六人減少被成被下候ハ、右入用町内ノ取計

度願出其段御聞濟ニ而當時人足貳拾人指出來候所右飛龍水大損ニ而修復も仕兼候間先前之通飛龍水相止人足三拾六人指出度願書指出無余義趣ニ付右同断取計相濟御聞届申達候

一 一ノ宮田植祭來ル廿四日ニ付例年之通參間數旨大目附廻状到來組中へ差出候

一 一ノ宮市町ニ付例年之通町触指出候

一 一ノ宮市町廿四日ノ相始候間例年之通同心組指出候様大目附ノ手紙ニ而申來候

一 牢番足輕内田庄藏欠所物可相納旨勘定奉行上原彦藏平井半七江遂相談候処尾龍成家財ハ欠所奉行方ニ而直ニ取計代物ニ而相納候

義ニ付大小椅程欠所奉行へ相渡其ノ家財ハ役筋ニ而入札ニ取計代物ハ当暮一所ニ相納候而可然旨ニ付大小椅右三品ハ欠所奉行原

代物ハ当暮一所ニ相納候而可然旨ニ付大小椅右三品ハ欠所奉行原



門左衛門小川兼助江<sup>二</sup>当番指添牢屋中間<sup>二</sup>為持指遣受取書取置候家財ハ入札申付候様大年寄へ申達置候

一川端又六義不快引込届出候

一今日左之通御役替有之候

大目附上原彦藏 勘定奉行栗田辰右衛門 御藏奉行吉田良藏

御藏目附本郷所左衛門

四月十九日 曇時雨

一神田栄治追込昨夜迄<sup>二</sup>而<sup>二</sup>三日<sup>二</sup>相成候<sup>二</sup>付今朝指免其段御用番并大目附へ相届候

一神田栄治出勤<sup>二</sup>付加人使組可指返所川端又六引龍候<sup>二</sup>付留置候段大目附中へ相届候

一吹屋町柳瀬元柳義伯州梁瀬平之進方へ老母見廻<sup>二</sup>付十五日之逗留<sup>二</sup>而<sup>二</sup>来ル廿六日出立願大年寄承り届指出候<sup>二</sup>同廿九日揚

一 大目附小須賀貢<sup>二</sup>茅町広原屋善吉借屋住竹屋清治郎後家直訴<sup>二</sup>来居候由申来候<sup>二</sup>付早々組合年寄罷越連帰<sup>二</sup>禁足申付置候様大年寄へ申付候右ハ寺元村新之助へ相懸り候出入<sup>二</sup>付得と理解申聞内済取計候様大年寄へ申達候

一安岡町割屋喜助義九ヶ年以前子ノ年相頼為渡世三ヶ年之間英田郡土居村利右衛門方へ奉公<sup>二</sup>罷越居此度罷帰候度々追願仕可申答<sup>二</sup>候処失念仕不能其義恐入候段届書指出承り届候得共右不埒之段当人ハ勿論町役迄急度叱置候様申達候

一勝間田町学屋新四郎義伯州阿毘連解膳寺へ参詣十二日計之逗留<sup>二</sup>而<sup>二</sup>明後廿一日出立願承り届<sup>二</sup>同廿二日揚

而<sup>二</sup>明後廿一日出立願承り届<sup>二</sup>同廿二日揚

四月廿日 快晴

一明廿一日郡代立合吟味可致処組致不足加人三人大目附へ申達候処樽本惠助中村栄治未吉折治来

一西今町作屋庄兵衛義去朔日願書指出大峰<sup>二</sup>参詣候処今日罷帰候

一同町今田屋新助右同断

四月廿一日 快晴

一ノ宮喧嘩一件立合吟味今九時ノ郡代十郎左衛門同添役伴右衛門当役下役新左衛門小頭代文藏部屋目附百藏大年寄孫右衛門諸吟味喜左衛門出番為治左五兵衛時治伝藏立合<sup>二</sup>而<sup>二</sup>左之もの共遂吟味候

小性町 鈴鹿屋太兵衛

申口不宜候付後手錠<sup>二</sup>申付指返候

中之町 鮎屋吉三郎

安岡町 明石屋庄七

牢舎人 米子 半兵衛

同 河内村悪市事政吉

一尾州和田郡島崎之内寺元村高橋伊豆例年之通来候段新魚町三沢屋与八宿切手指出候<sup>二</sup>五月二日揚

一古市主殿柴山治郎右衛門来申聞候<sup>二</sup>牢舎人古市家来茂兵衛義服部篤四郎長屋<sup>二</sup>罷在罷出候節長屋<sup>二</sup>錠おろし鍵ハ当人持出候付長屋其俣有之永々之義致迷惑候<sup>二</sup>付右長屋明ヶ申度諸道具等之義取片着等之相談も有之右鍵同人懐中<sup>二</sup>有之候<sup>二</sup>付相渡呉候様被申聞候付右鍵藤藏<sup>二</sup>申付懐中ノ取出し柴山治郎右衛門へ直<sup>二</sup>相渡同人諸道具之義如何可相成もの<sup>二</sup>候哉此節<sup>二</sup>而<sup>二</sup>何れ共難申筋<sup>二</sup>候間双方御家来<sup>二</sup>并<sup>二</sup>受人立合相改取片着御両人之御方<sup>二</sup>錠と御預り可被成

旨申置候

一 牢舎人清藏義牢番共へ向ひ段々我俣申募難捨置旨申出去ル五日足かせ申付置候誤候付今日指免候

四月廿二日 雨

一 播州綱干余陸屋惣七一人例年之通八百屋物卸売来候段中之町津田屋伝助宿切手指出同年七月廿四日掃

一 播州綱干横溪菊屋孫七郎悻源治郎一人小間物卸売ニ来右ハ甲屋幸助客之由右同人宿切手指出同七日晦日掃

一 京町河内屋孫平妻義甲州身延山へ参詣八十日計之逗留ニ而来ル廿八日出立願承り届五月廿六日掃

四月廿三日 曇雨

一 御用日登城

一 吹屋町釜屋藤治借屋住人幸八老人土岐美濃守殿領分当国英田郡拾丁北村伝右衛門方へ引越度人別除願御用番御聞濟ニ付大目附へ指出置御聞届申達候

一 桶屋町吉田屋平助娘牧義土岐美濃守殿領分当国英田郡猪口村嘉右衛門妻ニ指遣度人別除願右同断取計濟

一 大猷院様百五拾回御忌御布施配当場頂戴之御受書指出御用所へ持参口達ニ而申上御聞濟ニ付大目附へ指出置候

一 吹屋町木屋喜助借屋住嘉兵衛義八拾貳歳同人妻八拾壹歳罷成親類等も無之近年老衰仕手足不相叶難義仕候付右夫婦二人御救扶持被下候様歎書右同断取計相濟勘定奉行へも及通用候

一 桶屋町新兵衛後家さん六拾七歳同人母かね九拾壹歳罷成候所さん

義当春ノ病氣ニ相成外ニ親類も無之難義仕候付御救扶持被下置候様歎書指出右同断取計濟

一 牢屋破損届書牢番ノ指出大目附へ指出候

一 伏見町大工屋久吉御堀石垣際ニ建物仕候付御堀へ足代下候願指出し大目附へ指出候

一 沼村瓦屋へ先月廿六日盜賊這入歟并傘古裕盜取候付吟味筋勘定奉行郡代ニ申談宜取計候様被申聞候付平井半平へ談置候追而申来次第町触可取計事但大目附ノ之達也

一 米中買共歎書指出以前ハ諸色取扱候処天明三卯年ノ穀類計取扱被仰付甚歎(マ)義仕候段歎書指出遂吟味候処式步中買ハ宝曆元年ノ出来候ものニ而其以來ハ米中買式步中買取扱之分別被仰付候事而天明三卯年守助役中も右之返猶又申付候義ニ有之候間右願書ハ不取上差戻可申併古代トハ品類多寡も有之義ニ候得者追而式步中買取扱之品一二品も米中買ニ携指免候而も可然ト伺書指出候御用番中御受取置被成候

一 借牢人出雲屋八十七歳昨晚ノ大荒ニ而牢損入替置候処尚又大荒仕候由今朝申出出番栄治指向足かせ申付候尤昨晚ハ当番左五兵衛差向候

一 牢屋繕致出来入替申出出番栄治并昼廻り時治伝蔵取計之

一 拙者義明廿四日木山寺参詣当日帰り三浦を以大目附へ相届并頼置候然ル所大雨ニ付又々延引相届候

一 ノ宮市町ニ付大坂七人連万歳芝居引受世話役之義被頼候ニ付参込世話仕度願伏見町筑後屋龜次郎指出承り届同廿四日引受 札指出候

一 牢番足輕内田庄藏義先日追私被仰付候処勘定奉行平井半平ハ右庄藏給米請人ハ取立致上納候様申来先牢番共三四人も御領分追私ニ相成候得共給米取立上納之例一向相見へ不申三浦伴左衛門御中間頭相勤候節之咄承り候而も出奔仕候歎我侬ニ御暇取候ものハ給米返上有之候得共上ハ御答被仰付候もの返納と申義ハ無之様ニ申且ハ御答之上ニ返上と申候得キ二重答ニ相成如何之ものニ付右之通先例無之義申達置候処何分取調候上ニ而可及返答旨挨拶ニ有之候処左之通被申聞候

組中間御暇之節之例取調候処区々之義ニ而決定不仕依之今日相伺候処以来家賊欠所被仰付候ものハ給米取立無之家賊欠所不被仰付候ものハ給米受人ハ取立候御建ニ相極候

右之通申聞候付夫ニ而ハ以後取計仕難キものニ而候旨存寄申達候所最早伺濟候義故致方無之旨挨拶候

四月廿四日 快晴

一 中之町鮎屋吉三郎義去ル廿一日立合吟味之節不及白状申方不宜候付後手錠申付置候処偽候義申上恐入奉存半兵衛申口之通相違無之旨申出候段大年寄共ハ申出依之昼廻り文藏伝藏指向白状口一ト通り承り札前手錠ニ直し遣候段ニ付申付指出其旨取計候尤郡代所江も及通用候

一 札元川口蔵左衛門義母病死仕候付御定式之忌服引込候段大年寄ハ届出候ニ付其段御用番并大目附へ相届候

一 播州綱十余陸屋利兵衛門と申荒物塩物卸売人当三月願濟候処初而来候段中之町津田屋伝助宿切手指出同年七月廿四日始

一 御領分東南条郡太田村幸吉俸伊助義鍛冶町半兵衛養子ニ引受度人別入願下方引合相濟候段申出承り届

一 紀州海土郡日方浦池谷町善四郎手代源藏一人例年之通梳折敷売ニ来候段京町田戸屋宗十郎宿切手指出

一 筑前遠賀郡柏原浦小平次手代正藏一人例年之通茶碗類売来候段右同人宿切手指出

一 京都烏丸通六角下町二文字屋九兵衛手代清四郎佐兵衛藤五郎三人来候段京町海老屋長右衛門宿切手指出内清四郎藤五郎二人同八月十三日始

一 一ノ宮田植祭ニ付百蔵左五兵衛指出候処無別条引取候段届出候

四月廿五日 晴

一 自分義十郎左衛門相頼置木山宮參詣いたし候尤届も同人江相頼候一江戸表田中幸助ハ賈銀取計并内山下盜賊取計之返書来候処此方ハ相尋候要用之義答不申来候来ル廿八日可指出事

一 米中買共歎書指出候付御裁許伺書去ル廿三日伺置候所伺之通宜取計候様御用番ハ紙面ニ而申来候

一 一ノ宮市町文藏為治指出候所無別条引取候段届出候

四月廿六日 雨

一 永田省賀長屋住利左衛門母豊手錠追込昨日迄ニ而十日ニ相成候付今朝呼出指免其段御用番并大目附へ相届候

一 一ノ宮市町ニ付目明飯役孫兵衛俸岩吉へ去ル廿四日ハ申付候一安岡町扇屋久米吉兄三兵衛義五ヶ年以前辰正月伯州倉吉西中町三好屋善五郎方へ稼ニ罷越候所罷帰候届書指出尤三ヶ年切ニ付追願可指出所無其義恐入候段申出候ニ付当人并町役叱置候様申達候

一新魚町福木屋太兵衛持来候古道具屋株当申四月より来ル子ノ十二月迄五ヶ年之間一階町立花屋伝五郎借り受商売仕度願承り届王成十七日追願出

一新職人町年寄老人役ニ付塗師喜平次申付度伺出承り届

一京都西六条善性寺隱居天山と申もの老人用事有之罷越候ニ付廿日計逗留為仕度願新職人町松の屋十右衛門指出承り届四月十七日追願出

一米中買共歎書昨日伺済候通指戻し古格を以商売取扱品類分ケ被仰付候義故難取上ケ段申渡候様大年寄へ申達願書指戻候

一ノ宮市町栄治時治指出候処無別条引取候段届出候

四月廿七日 快晴

一牢番足輕内田庄藏欠所道具入札指出下役小頭大年寄立合致開封候処拾匁三分高札ニ付相払候様申達候

一真加部村利吉出牢手形郡代所々相廻り認かへ出番為治指向出牢取計之

一牢舎扶持拾壹俵内貸証文指出奥印書取計之尤右ニ来月中賄五月へ壹斗五合持越候積也

一ノ宮市町無別条引取候段文藏八十助届出候

四月廿八日 雨

一御用日登城

一中之町中屋源右衛門方へ先月十五日商人躰之もの老人致止宿候処衣類二ツ 鹿未成脇差巻腰 小柳こり一ツ内ニ銀札四拾五匁計有之

右之品盜取逃いたし候処早速不相届不調法之段去ル廿三日届書指出し御用所へ申上大目附へも相達尤届延引井以来入念候様ニ可申

付旨伺済ニ付其段申達候且又右盜物郡代所ニ召捕候盜賊之内ニ類たるもの有之由ニ付右届書大目附より取戻し郡代所へ相渡候

一脇坂淡路守殿預り所当国英田郡倉敷村綿屋勘兵衛倅若五郎義上紺屋町浅屋八十市養子ニ引受度人別入願御用番中御聞済ニ付大目附へ指出置御聞届申達候四月三日住老文指届候享和元年十一月十八日追願出

一御代官稻垣藤四郎殿支配所当国勝北郡植村勘之丞妹義船頭町高瀬屋四郎兵衛倅幸助妻ニ引受度人別入願右同断取計済四月廿日住老文指届

一京町岩佐孝順借屋住置屋多吉義去未十二月十四日出奔いたし百日尋申付置候処弥行衛不相知最早百日余ニ相成候ニ付除帳願右同断取計済

一小須賀一学殿一昨廿六日東武より帰着ニ今日初登城也認落候間爰ニ記置候

一江戸御留主居田中幸助より贖銀御裁許井内山下盜賊御仕置問合申達候返書去ル廿五日来今日御用所へ指出候尤贖銀師御仕置御一家切ニ御取計有之候而も不苦もの哉と尋候処右之旨答不申来候段申上候処猶又承り合ニ遣候様一学殿より被仰出候且又御家中井郷盜賊御裁許差分ハ無之旨申来候右返書主膳殿へ指出置候

一船出入内済扱ニ付一昨日横部加賀守守榎野屋茂一郎方へ来倅常陸懸合之趣而ハ備前相済不申倅義も手を引可申哉と申居候処龍野役人橋本三平次より加賀守を人役ニ心永々取扱可然旨申候由ニ付来候由而此方より好之濟口一札ハ備前不承知ニ付右済書扱人同士為取替船持共ニ右之段可相守奥書為致尤以来荷割之義計相認右出入ハ扱人貫と申ものニ認度由申聞此旨承知ニ候ハ、明廿九日備前へ

可罷越候間弥不承知<sup>ニ</sup>も候ハ、今日中<sup>ニ</sup>断申遣候様申置昨晚罷帰候段昨夜孫左衛門<sup>ノ</sup>申出尤右懸合口認出来次第可指出旨申出候付御用所へ罷出右之段口達<sup>ニ</sup>委細申述候処丹後殿主膳殿一学殿御承知<sup>ニ</sup>而程能分れ口<sup>ニ</sup>も可有之候間以来荷割之処さへ稔と決定候得<sup>者</sup>書面之認方ハ如何様<sup>ニ</sup>而も不苦思召候間右取計為御任被成候間宜取計候様被仰出尤上原彦藏へも存寄承り候様被仰出其段同人<sup>江</sup>懸合候処存寄無之<sup>ニ</sup>付右之旨宜取計候様藏合孫左衛門へ申達候

一 川端又六今日<sup>ノ</sup>出勤相届候<sup>ニ</sup>付加入八十助可指戻候処此節市町<sup>ニ</sup>御用多<sup>ニ</sup>付市町中留置度大目附へ申達相濟候

一 新田村分二ノ宮原久米屋鶴藏三津屋平右衛門持之水車場へ去ル廿三日夜壁を切盜賊這入 白米老俵半 搗麦五斗 小麦老俵 かまぎ一ツ 桶老ツ 盜取候届書指出郡代所へ引合候処向方構場所<sup>ニ</sup>付届有之候付役筋<sup>ニ</sup>而ハ承り置候

一 牢屋足かせ損膳申出御作事奉行佐藤郷左衛門へ懸合候処大目附へ達<sup>ニ</sup>不及直可申付旨申聞候間御作事へ指出候様小頭へ申達候又聞四月八日大目附へ届

一 大目附<sup>ノ</sup>稻垣宗兵衛裏筋溝凌申出御作事へ申達候間右溝筋妙願寺前之溝指支無之様<sup>ニ</sup>凌可申付旨達有之大年寄へ申達候

一 摂州有馬郡志手原村藤兵衛と申者京焼皿鉢類細工仕候付西今町直屋孫兵衛方へ引受新田村分関守之東脇<sup>ニ</sup>而細工仕度願書指出郡代所へ引合置候処何濟候旨通用有之聞届申達候

一 大目附<sup>ノ</sup>沼村瓦屋へ先月廿六日盜賊這入給一 銀二丁 傘二本

盜取候段御作事<sup>ノ</sup>届出候間宜取計候様被申聞勘定奉行へ懸合之上町触取計日明へも吟味申付右届書郡代所へ相廻候

一 一ノ宮市町<sup>ニ</sup>付播州三木六人連操芝居参候付世話役之義被相頼候間参込世話仕度願書船頭町山手屋利七指出承り届候処統<sup>而</sup>引受一札指出候

一 新魚町豆腐屋又吉義大坂江戸堀三町目甚兵衛方へ当申歳<sup>ノ</sup>戌年迄三ヶ年之間奉公<sup>ニ</sup>罷出度家役之義<sup>者</sup>備中屋甚七へ頼置候段願書指出承り届<sup>長文化七年十月罷歸 長年與過候付事之也</sup>

一 西新町奈良屋源兵衛後家娘もよ義御領分東南条郡太田村勘兵衛嫁<sup>ニ</sup>差遣置候処此度離縁仕罷帰候付入帳願指出尤下方引合相濟候段申出候<sup>ニ</sup>付承り届候

一 大坂金田町金屋半兵衛手代卯兵衛一人例年之通大工道具売来候段新職人町松の屋十右衛門宿切手指出候<sup>四四月廿九日届</sup>

一 一ノ宮市町無別条引取候段百藏伝藏届出候

四月廿九日 曇時雨

一 京町北側<sup>ニ</sup>而作屋たき家屋敷表口三間裏行拾七間御堀切但五歩五厘役也東隣ハ平田屋理兵衛西隣ハかね也右家屋敷去ル已十一月町内吉田屋喜代四郎取次<sup>ニ</sup>而四百匁之質物<sup>ニ</sup>書入借用仕候処此度元利返済受返候段届書指出候<sup>四月一日宛書出</sup>

一 右作屋たき家屋敷<sup>代</sup>銀札八百匁<sup>ニ</sup>相極式町目城木屋源七後家へ売払度願書指出し承り届

一 桶屋町西側<sup>ニ</sup>而作人長藏家屋敷表口式間裏行拾式間但半役也南隣ハ田邑屋茂兵衛北<sup>隣</sup>ハ水田屋半八也右家屋敷代銀札三拾匁<sup>ニ</sup>相極

町内虎屋熊右衛門へ売渡願承り届同四月四日宛奉指届

一ノ宮市町文藏時治見習藤四郎指出候処無別条引取候段届出候

四月晦日 快晴

一関貫番賃銀例月之通相渡候

一牢舎人高倉村茂吉病氣申出候付医師申付候様大年寄へ申達候処

一京町若佐孝順借屋住畳屋多吉欠所道具入札取計候段申出部屋目附

中山百藏指出立合相改相渡候

一西新町大黒屋藤藏悴文之助義七ヶ年以前大坂京屋町河内屋彦右衛門方へ奉公ニ罷越限月之節追願可申上処失念仕恐入奉存候尚又当年ノ戌年迄三ヶ年之間奉公為仕度追願指出願之通ハ承り届不埒之段当人ハ勿論町役迄叱置候段申達候

一中之町福茂屋磯吉義六ヶ年以前卯五月直島郡垂水村古見屋宇八郎

方へ奉公ニ罷越追願可仕処失念仕恐入奉存候此節罷帰候届書指出

右同断申達候

一中之町備前屋多兵衛義五ヶ年以前辰六月鱒村源兵衛方へ奉公ニ罷

越追願之義失念仕此節罷帰候届書指出右同断申達候

一桶屋町小座屋利兵衛義去々午八月当国西川山崎孫太郎方へ奉公ニ

罷越去暮罷帰可申出病氣ニ而此節罷帰候届書指出候

閏四月 小

月番

御家老 安藤丹後殿

御年寄 小須賀一学殿

大目附 赤見類助

大年寄 玉置六郎左衛門

諸吟味 宮田喜左衛門

閏四月朔癸丑 曇

一牢番加人河村新吾代り高木武兵衛来

一田中幸助ノ贖銀一件并内山下盜賊聞合之返書主膳殿ノ御下ケ被

成候ニ付大目附赤見類助へ指出候

一米中買共神文為致候由大年寄ノ指出候付大年寄共手前ニ預り置候

様ニ申達又且大年寄書役ニも神文為致候由申聞候

一一ノ宮市町栄治左五兵衛指出候所無別条引取候段届出候

閏四月二日 快晴

一種油四匁式分売之処今日ノ三匁八分売仕候段届書指出候

一雲州ゆふ郡松江寺町弦屋利兵衛と申もの用事有之来候付十日計違

留為仕度願元魚町紙屋助右衛門指出承り届同廿七日罷帰候大年寄ノ届出候

一 二階町出雲屋与次右衛門疊屋佐吉井戸出入訴出内濟難相整由<sup>二</sup>而  
孫左衛門六郎左衛門<sup>ノ</sup>指出し受取置

一 一ノ宮市町無別条段百藏時治届出候

閏四月三日 快晴

一 御用日登城

一 材木町高田屋喜兵衛借屋住木賊屋宗兵衛夫婦娘右家内三人英田郡  
倉敷村惣兵衛方へ引越度人別除願御用番御聞濟<sup>ニ</sup>付大目附へ指出  
置御聞届申達候

一 船出入一件檉野屋茂一郎姫路屋甚右衛門横部加賀守之懸合振認出  
し先日口達<sup>ニ</sup>而相濟候事<sup>ニ</sup>者候得共為念今日御用番中へ指出候

一 牢屋前溝しからみ無之浚候<sup>ニ</sup>而土落候<sup>ニ</sup>付溝縁被仰付被下候様河原  
町伏見町<sup>ノ</sup>願書指出候<sup>ニ</sup>付大目附へ指出置候

一 桶屋町以下溝浚之義先日大目附<sup>ノ</sup>達有之申達候所稲垣宗兵衛裏  
通大溝御作事<sup>ノ</sup>浚出来候ハ、右<sup>ニ</sup>准し以下<sup>ノ</sup>も浚可取計候間其  
段為相知呉候様大年寄<sup>ノ</sup>申出候付其段勘定奉行へ談置御作事<sup>ノ</sup>  
大年寄へ通用有之候様<sup>ニ</sup>申達置候

一 船持共例歳不残致拜借候処当年ハ下方少々意味合有之拾巻人拜借  
願出先日相渡候処猶又残之内三拾巻人拜借仕度歎出候付其段勘定  
奉行へ遂相談候処承知<sup>ニ</sup>付例之通証文指出候様大年寄へ申達候

一 船頭町高松屋藤吉義銀札場借銀六百九拾匁有之然ル所先年御用銀  
壹貫目指上有之候<sup>ニ</sup>付右借物丈御下ケ銀被仰付候様歎書指出此節  
不相濟義とハ存候得共勘定奉行へ相談歎書渡置候

一 一ノ宮市町追願加日三日御許容之段大目附<sup>ノ</sup>廻状到来写取町方

組中へ指出候

一 京町岩佐孝順借屋住置屋多吉欠所道具入札指出候付下役大年寄立  
合致開封候処式拾五匁高札<sup>ニ</sup>付相渡候様昨日申付置候処右代今日  
指出受取置候

一 筆之触書例年之通指出候

一 坪井町河原屋治助持来之古道具屋株当申四月<sup>ノ</sup>来ル丑三月迄五  
ケ年之間細工町なたや武兵衛借り受商売仕度願承り届<sup>置</sup>正月十日取戻候<sup>候</sup>  
一新魚町姫路屋元藏借屋住三沢屋松助義五ケ年以前前年備前佐泊村<sup>マツ</sup>  
へ出職仕候処此度罷歸り候処右限月之節追願可仕候失念仕候段届

出候<sup>ニ</sup>付不念之段町役迄叱置候様<sup>ニ</sup>申達候

一 牢番加人加藤清右衛門代り山形林藏来

一 関貫番賃銀百四拾匁八分真北類藏<sup>ノ</sup>指越候

一 孤独扶持吹屋町桶屋町四人分廿八匁真北類藏<sup>ノ</sup>指越大年寄へ相  
渡候

一 一ノ宮市町無別条引取候段百藏伝藏届出候

閏四月四日 夜雨

一 船出入一件一昨二日横部常陸助檉野屋茂一郎方へ来先頃父加賀守  
懸合候趣備前<sup>江</sup>申談候得共兎角濟口一札<sup>ニ</sup>米大小豆と種類書分候  
而ハ上向不相濟候<sup>ニ</sup>付難認趣申候<sup>ニ</sup>付左候<sup>ニ</sup>者爰元ハ尚更不相濟候

旨茂一郎甚右衛門<sup>ノ</sup>申述候処又々備前へ其趣今一<sup>ニ</sup>心可懸合旨<sup>ニ</sup>而  
昨三日罷歸候由右応対振委數相認昨夜及深更指出候<sup>ニ</sup>付今朝一学  
殿へ紙面<sup>ニ</sup>而指出候

一 今曉百藏罷出昨夜一ノ宮市町<sup>ニ</sup>おゐて備中者茂助と申贖銀札遣ひ

召捕逐吟味候処價銀札仕候ニ相違無之右板木ハ福渡り弥三郎と申者方ニ有之候由申之尤同國義三郎と申もの同道ニ而兩人来候所右義三郎ハ取込候由双方目明立合ニ而非人番へ預ケ置候由目明飯役岩治罷歸り申出候段届出尤委細之義ハ未相分候旨ニ付何分在分之義ニ候得者郡代所取計ニ可有之候得共猶又委細之義相分り次第可申出候一申付置候所今朝三浦十郎左衛門被見得相談有之候ニ付先格取計方申談候処何分在分ニ而召捕候事故向方ハ相伺候ニ而可取計之旨ニ而被相伺候所市町之義ニ候得者目明以下之取計ニ致板木取出し内済ニ可取計旨被仰出候旨通用有之候ニ付右之旨相心得居候様百藏へ申達候

一 田中幸助ハ指越候内山下盜賊一件之書類大目附へ指出置候処当役ハ相伺候様ニと申義ニ而赤見類助ハ指戻候

一 一ノ宮喧嘩一件明五日立合吟味可取計ニ付加人四人当日切大目附へ申達候

一 一ノ宮市町無別条引取候段栄治文藏届出候

閏四月五日 雨

一 今日立合吟味可致処雨天ニ付延引之段夫々ニ申達候昨日加人申達置候処橋本恵助下田弥二郎小林浪右衛門井汲兵藏来候処延引ニ付指戻其段大目附へ相届候

一 一ノ宮市町無別条引取候段為治又六届出候

一 明六日立合吟味可致所組不足ニ付加人四人大目附へ申達候処又々昨日之四人来夫々手配申付候

閏四月六日 晴

一 一ノ宮喧嘩一件立合吟味ニ付五時ハ三浦十郎左衛門三浦伴左衛門相見へ新左衛門文藏百藏六郎左衛門喜左衛門出番為治時治伝藏栄治立合左之もの共逐吟味候

小性町鈴鹿屋太兵衛

中之町鮎屋吉三郎

上紺屋町神喜屋梅三郎

新魚町三ツ巴初五郎

牢舍人河内政吉

吉原村弥兵衛

右之内弥兵衛義ハ不及吟味指戻候

一 一ノ宮市町明七日切ニ付例年之通町触指出候

一 一ノ宮市町無別条引取候段又六左五兵衛届出候

閏四月七日 晴

一 一式町目武本屋宇兵衛持来候古道具屋株三町目小倉屋新吉讓受度願書指出承り届株札認かへ相渡候

一 材木町近江屋多助持来候古道具屋株坪井町桔梗屋弥市郎讓受度願

右同断取計済

一 美濃職人町三笠屋伊右衛門持来候古道具屋株宮脇町広瀬屋安次讓

受度願右同断取計済

一 一ノ宮市町今日切ニ而無別条引弘相濟候段文藏栄治届出候ニ付市

中同心組警固指出候所無別条今日切ニ而相濟候段大目附へ相届候

一 札元三船八郎右衛門義市中無別条引取候段届出候

一 同心組加人渡部八十助義市中留置候段兼ニ大目附へ達置候義ニ付



明日の指戻候段大目附へ相届指戻候段小頭へ申達候

閏四月八日 快晴

一 御用日登城

一新職人町高角屋家守奥津屋茂右衛門借屋住高崎屋利右衛門忝利兵衛義脇坂淡路守殿預り所当国英田郡倉敷村塩田屋茂兵衛養子指遣度人別除願御用番御聞濟付大目附へ指出置御聞届申達候

一 土岐山城守殿領分当国英田郡尾谷村伊八郎弟清助義一人小性町芦

田屋佐助引受度人別人願右同断取計濟同十五日佳老並文指出

一 小性町芦田屋佐助娘義仙石越前守殿領分当国勝南郡為本村治助養女指遣度人別除願右同断取計濟

一 西新町升屋長治方へ去ル二日夕盜賊裏門之屋根を越這入懸候所見付候付早速逃去り追懸候所見失ひ候処二間階子残置候段届出候付林田六町吟味申付候得共階子主無之付郡代所へ懸合置候段今日御用番大目附へ及御囃置候

一 二階町出雲屋与次右衛門疊屋佐吉井水論訴出候付右井戸御取上ケニ可仕旨伺書御用番中へ指出置候

一 毛受時治石名伝藏今日請状仕候由百藏文藏の指出候

一 痢疾藥例年之通被下置候間受取相渡候様大目附の達有之候

一 御使組相勤候加藤清右衛門義牢番足輕一濟込度内意小頭の申出遂評義候処新左衛門初何可然申候付可聞届旨内意移置候所御使

組番代無滞相濟候段文藏の申出候付勘定奉行栗田辰右衛門へ懸合候所指構無之旨付明九日目見為仕候様文藏百藏へ申達候

一 牢舎人茂吉義全快付休薬為仕候段双方の届出候

一 牢屋足かせ損候付御作事奉行へ懸合置候所今日御作事奉行の損付大目附へ御沙駄被下候様御作事奉行の申聞候付右之旨大目附へ申達候

一 内山下盜賊御取計之義田中幸助の御家中市郷差別無之旨申越候付主膳殿へ相伺候処並之通之御裁許相伺候様被仰出候

一 勝部上村平八方へ去ル二日昼盜賊這入衣類二ツ代式拾式刃位盜取候付町触取計候様大目附の達相有之町触取計本書ハ指戻候大目附出候

一 船出入加賀守常陸助と茂一郎懸合之書面一学殿御戻し被成以來懸ケ合来候共此方ハ言詞少いたし種々申懸ケ候共不及貪着候様

播州塩も乍不益も不絶縁之不切様取寄候様可取計旨一学殿の被仰出其段藏合孫左衛門呼出し申達候

一 龍野役人関口作兵衛三沢清太夫森八太夫の飛札指越先達及懸合候小瀬村吉右衛門の嶋屋文七へ造酒株讓渡候義公辺伺相濟候付聞届候段吉右衛門へ申渡候由申越承知之旨及返書候上ニ而

右来状御用番中へ指出御聞届大年寄へ申渡候

一 田中幸助へ賈銀師御仕置之義再尋申遣候

一 三町目太刀屋久治義因州鳥取川端三町目独一屋喜左衛門方へ四十八日之逗留ニ而明後十日出立之願書大年寄承り届指出候五月十日届

閏四月九日 快晴

一 昨日記置候通是迄御使組相勤候加藤清右衛門と申もの牢番足輕相望候付今朝新左衛門文藏百藏立合目見申付直神文申付候

目見三本入扇子持参

牢番足輕 加藤清右衛門

左之通召抱候段大目附へ相届勘定奉行へ及通用候尤明後十一日  
出番仕候付同日御使組加人指戻候段大目附へ相届置候

一同心組石名伝藏義先日神文之通不快ニ付今日神文取計相濟候

一三船藤四郎義今日請状相濟文蔵百蔵ノ指出候

一痢疾薬昨年之通国嶋栄庵ノ受取左之通相渡候

七千八百貼大年寄へ相置候

百拾貼 組之者共分ニ残置 合七千九百拾貼

一西今町野々口屋七郎右衛門播州赤穂竹嶋屋佐七方へ六七日之逗留

ニ而 明十日罷越度願大年寄指出承り届

閏四月十日 快晴

一大目附ノ一昨八日之夜泰安寺へ盜賊這入

一御紋付緞子 御折敷 一

一五条袷袢 一

右ニ品被盜取候間ばつと不致様ニ蜜々ニ遂吟味候様被申聞候付目  
明孫兵衛呼出し直ニ申付候

一牢番足輕加藤清右衛門義今日牢屋敷へ引越候段小頭代文蔵ノ届  
出候依之明日ノ当番相勤候ニ付加人高木武兵衛。義指戻候様文  
蔵へ申達 山形林太

一御蔵米七拾式匁町米六拾八匁

一組中牢屋三軒屋高石垣番迄家人内別四拾三人之由小頭ノ申出痢

病除薬四拾三貼相渡

閏四月十一日 快晴

一川端左五兵衛病氣ニ付引込届出候

一船出入内洛懸合ニ付櫻野屋茂一郎姫路屋甚右衛門今朝塚角村横部  
加賀守方へ罷越候段蔵合孫左衛門ノ届出候

閏四月十二日 快晴

一尾州島崎吉田左右上下三人例年之通旦那廻リニ来候段堺町西川屋

善助宿切手指出 六月廿六日

一内山下ハ勿論御家中へ這入候盜賊ハ一等重く可取計義と思召候間  
右之当りを考差出候様先達ニ被仰出依之愚案認出候処大目附中之

存寄も有之右両役考書江戸御留主居へ廻廻し公辺之趣承り合候様  
被仰出田中幸助へ申遣候所先月廿五日左之通申来候

一津山表内山下ニ相当之場所も無之候得共御曲輪内ニ而も清水

田安竹橋半蔵右門内ニ格別御城近ニ有之候故此辺へ入候盜賊

御仕置如何と承り合候処御仕置方ニ相替義無之候由

一死罪ニ相成候盜賊

一武家ニ市郷之差分無之忍入と申ニ有之ハ死罪

一武家ニ而も市郷ニ而も這入と申ニ相当り候得者

一入墨 敲之上追放 所払 江戸払 遠島

一忍入這入之分別筆紙ニ者 尽兼候得共大意左之通

一錠ノ有之門戸其外共ニ錠捻切入

一堀乗越入

一手薄き仕立之冊ニ而も釘打有之候を引放し入

一窓杯ニ而も階子ノ子を引放入

一惣ニ而も有之所破り入

此類忍入ニ而も警品不得盜候共死罪

一 入り無之戸入り

一 堀冊有之候共自由ニ出入相成候所入り

一 窓之類簾計をはづし盗取候類

一 戸障子幾重も有之所を明ケ奥深く入候共入り無之所入り

右之類品盗取候而も這入ニ有之候故死罪之刑無之

一 御城内江入候盗賊ハ何等之無差別江戸中率廻し之上獄門其磔

一 見附番所其外公儀御用屋敷御役所向等へ入候者品不得盗候共

惣而死罪

一 武家并市郷共

五ヶ所へ忍入候盗賊ハ率廻し之上死罪

右之趣町奉行同心詮儀方御仕置方帳役相勤候相場助次郎と申者

江承り合之尤忍入と這入之分チ大意前条之趣ニ有之候得共盗賊

仕方之次第ニ而忍入と唱又ハ這入と唱候由

一 先年岡村要助ル承合候之節渡部善十郎答之趣是又助次郎へ

及噂候処答ニ右者一概之申述ニ而有之候惣而武家屋敷之儀ハ

門戸之入り堀冊等(マ)も手堅有之候故多分忍入之盗賊ニ付候故之

義と被存旨武家并市郷之処公辺ニ而ハ御差別無之忍入ハ死罪

と申御定之由  
申四月 田中幸助

右之内ニ認落候町方ニ而も古主ニ候得者死罪と申儀

公辺ニ者無之候由是又忍入と這入と之分チニ而御仕置有之

候由ニ申聞候

一 中之町玉の屋敷十郎役介嘉兵衛義去未八月身延山罷越足痛ニ而日

延願相願候処未相勝不申旨江戸表ル申越候ニ付六月中日延加日願  
出承り届候段大年寄へ申達候(六月朔日罷候類)

一 札元見習玉置忠四郎義妻病氣ニ付親元伯州生山段塚六郎左衛門方

へ三十日計之逗留ニ而召連罷越度尤妻義ハ八月迄逗留為仕度来ル

十五日出立仕度願大年寄ル指出承り届(五月九日届)

一 京都四条通高倉西へ入近江屋官治と申者親類之処用事有之ニ町目

竹本屋宇兵衛方へ来候付廿日計逗留為仕度承り届(五月十一日届罷候類)

閏四月十三日 快晴

一 御用日登城

一 福渡町松岡屋右衛門借屋住駕籠屋多助夫婦式人土井大炊頭殿領

分当国弓削頼元村嘉兵衛方へ引越度人別除願御用番御聞濟ニ付大

目附へ差出置御聞届申達候

一 西新町升屋長治方ニ盗賊指置候階子之義郡代所へ懸合候処林田村

幸助と申もの、階子致紛失候由申来下方遂吟味候処相違無之趣ニ

付右之段御用番并大目附へ相違置引渡候様大年寄へ申渡候

一 二階町出雲屋与次右衛門壹屋佐吉井水論之裁許伺置候所今日御用

番中ルケ程之義取上ケ裁許可致程之義ニ而も無之大年寄場合ニ而

出雲屋叱付相濟候様ニ而可然事と思召候間今一応考候様被仰出候

一 西新町広瀬屋新右衛門妻関義願書指出夫新右衛門義御使組加藤清

右衛門番代ニ罷出候間人別除願出承り届

一 野村小兵衛方へ先月廿八日盗賊這入衣類七品代六拾匁五分位之

の盗取候由例ニ通町触取計候様大目附中ル被相渡触流取計本書  
ハ大目附へ指戻候(可方無之 十八日申出)

一土井大炊頭殿弓削役人瀧左仲々飛脚指越米相場建方近年違候由致承知候処以前之建方と此度之建方<sup>ニ</sup>而ハ何程高直<sup>ニ</sup>相成候哉申度申越候<sup>ニ</sup>付昨年一昨年兩年之処<sup>ニ</sup>而ハ何程之違<sup>ニ</sup>相成候哉申買共へ書出候様左之通申出候

一昨午年之分古法之通之町米相場を用ひ候得<sup>者</sup>老叻壹分四厘高直<sup>ニ</sup>相成御払米相場を用ひ町米相場<sup>ニ</sup>而ハ式叻三分七厘三毛<sup>（下）</sup>二高直<sup>ニ</sup>相成

一昨未年之分古法之町米相場を用ひ候得<sup>者</sup>老叻九分三厘八毛九高直<sup>ニ</sup>相成御払相場を用ひ候町米相場<sup>ニ</sup>而ハ式叻壹分四厘八毛八高直<sup>ニ</sup>相成候段

申出候付以前之建方とハ元来意味違候事故難引競もの<sup>ニ</sup>者候得共大鉢午未兩年之処<sup>ニ</sup>而ハ壹式叻之違<sup>ニ</sup>而も可有之哉<sup>ニ</sup>被相考候旨返書相認御用番中へ相伺候処思召無之段被仰出候付其旨及返書候一揚り屋一式番御繕出来届出候付借牢人出雲屋八十七足かせ指免壹番へ入替候様<sup>ニ</sup>昼廻りへ申付候

一二階町出雲屋畳屋井戸論之義被仰出候通大年寄場合<sup>ニ</sup>而出雲屋叱置双方相汲<sup>ニ</sup>仕候様可申付旨一学殿へ罷越序<sup>ニ</sup>申上候処其旨<sup>ニ</sup>而宜旨御挨拶<sup>ニ</sup>候右之旨追<sup>而</sup>大年寄へ可申付候<sup>（同十五日大年寄へ申渡願指戻候）</sup>

一稻荷山下草刈此間届出候所今日迄<sup>ニ</sup>而相濟候段藤助届出候

一姫路屋甚右衛門塚角村<sup>ノ</sup>罷帰り船出入内濟懸合備前浅越大庄屋

武兵衛<sup>并</sup>常陸兄治右衛門へ加賀守父子を以仲人<sup>ニ</sup>いたし懸合候所大鉢濟寄候所古書を捨ルト申義<sup>ニ</sup>前書<sup>ニ</sup>認候義ハ備前<sup>ニ</sup>おゐてハ

決<sup>而</sup>致不申旨<sup>ニ</sup>付右之処如何<sup>ニ</sup>付船持共所存承り候上可及返答旨<sup>ニ</sup>

而伺<sup>ニ</sup>罷帰候段藏合を以申出其外ハ先規之通と申<sup>ニ</sup>濟候所船持共印形取候節<sup>者</sup>惣代之もの惣船持共之印形致持参加賀宅<sup>ニ</sup>おゐて調印仕度申<sup>并</sup>内濟相整候上ハ備前役所<sup>ノ</sup>当役所へ懸合可有之旨其節当役<sup>ノ</sup>右訳合尋有之候<sup>而</sup>ハ甚迷惑之筋<sup>ニ</sup>付懸合有之候ハ、唯致承知候と而已御返答有之候様<sup>ニ</sup>仕度之旨内々噂相聞候段申出一学殿<sup>ニ</sup>罷越其旨<sup>并</sup>懸合之大意委敷申上候処後刻何之御存念も無之候間宜取計候様御紙面<sup>ニ</sup>而被仰出尤右為取替書之内長岡三歩と目名有<sup>（下）</sup>之候得共連印不致義故此段以後故障<sup>ニ</sup>不相成様考取計候様被仰出其旨甚右衛門へ委敷申達候様孫左衛門へ申達候処故障<sup>ニ</sup>者不相成義<sup>ニ</sup>候由申出候

一牢舍人高倉村茂吉行出候由申出候間医師申付候様大年寄へ申達候一ノ宮市町同心組出役昼弁当代拾七匁四分之由申出百藏へ相渡候一郡代所<sup>ノ</sup>押入村石屋瀬助中村猿引甚兵衛太田村藤吉右三人牢番預ケ申来出番栄治指向取計之

一寺社取次藤本十兵衛<sup>ノ</sup>太田村福寿林田村全覚牢番預ケ申来夜廻り文藏伝藏指向取計之

閏四月十五日 雨

一借牢舍人竹田長女今朝迄相替義無之候処俄<sup>ニ</sup>片息<sup>ニ</sup>相成候段牢番<sup>ノ</sup>届出候<sup>ニ</sup>付急病之義<sup>ニ</sup>付同役立合牢を明ケ湯水<sup>并</sup>摺湯等<sup>ニ</sup>而も為給致介抱遣候様申付指返候右<sup>ニ</sup>付医師も大年寄へ申付置其段郡代所へ申遣置候処後刻牢番罷出牢<sup>ノ</sup>引出し口を割すり湯をつき込候処息を突戻し本証<sup>ニ</sup>相成候趣申出候付又々郡代所へ申遣候

一左之通申付候様大年寄へ申渡候

井水争論訴出候処元来買受候節売主ノ

二階町出雲屋

其段申聞候得者兼而覚悟候処并承知と

与次右衛門

申候而も七八年済行候処隣家難洪を見懸ケ俄ニ井水不為汲杯申懸不人情之至不届至極ニ候以来是迄之通相汲ニ可致候仍願書指戻候

井水相汲之義与次右衛門へ申渡候間以来

同町畳屋

是迄之通相汲ニ可致候

佐吉

一姫路屋甚右衛門又々今朝塚角へ罷越候段孫左衛門ノ届出候

一美濃職人町杉屋幸吉借屋住桶屋定右衛門悴伊兵衛義四国遍路罷出度九十日計之逗留ニ而来ル十六日出立願書大年寄ノ指出承り届

同七月十七日補

一船頭町高松屋藤吉歎書去ル三日ニ記置候通勘定奉行遂内談置候所

一昨十五日栗田辰右衛門ノ歎書之趣ハ難取上義ニ付指戻候得共右

上納銀之義銀札場へ歎出候ハ、年限等指延候様ニ勘弁も出来間敷

ものニ而も無之間向方へ歎候様いたし可然哉ニ被存候旨併ケ様之

義決而御指図相成候義ニ者無之候得共此段内々申候段申聞候付其

旨大年寄へ申含願書指戻候

閏四月十六日 雨

一船出入内済相整来ル廿三日船持惣代召連罷出横部加賀守宅ニおゐ

て為取替書調印可致相極右之段異変致間敷と申扱人同土仮之為取

替書いたし引取候旨右為取替書案伺且又扱人為取替一札檉野屋

茂一郎姫路屋甚右衛門罷帰り指候旨藏合孫左衛門ノ指出一学殿江

紙面ニ而指出候

一牢舎人全学福寿甚兵衛瀬助吟味ニ付出牢申来出番伝藏指向取計之

尤今夕隙取候ニ付明日牢屋へ可指戻旨ニ候但福寿帯被取上候旨届出候

一五百姫君様御病氣之処去ル三日御逝去被成候ニ付今十六日ノ明後十八日迄鳴物停止之大目附廻状到来町方組中へ指出候

閏四月十七日 雨

一昨日出牢相渡候全学福寿甚兵衛瀬助郡代所ノ入牢申来出番文藏指向取計之

一前訓講尺昨日ノ相始居候所御遠慮ニ付喜左衛門伺出不苦義ニ者候得共大勢集り候義ニ付致延引可然旨及指図候

一牢屋繕ニ付入替申出候間昼廻百藏為治へ申付候

一京都西六条善性寺隱居天山義逗留候義先月廿六日相願候処未用事

不相済ニ付今十五日逗留追願指出承り届五月十日届出

一林田町入江屋十兵衛娘義当月二日出奔仕行衛不相知候段届出候付

例之通百日尋申付置候追而除之節可及御沙駄候

一細工町南側ニ而元結屋六兵衛家屋敷表口巷間半裏行拾壹間但式歩

役也西隣者種屋嘉兵衛東隣ハ元結屋六兵衛居屋敷也右家屋敷代銀

四拾匁ニ相極種屋嘉兵衛へ売渡度願承り届同月廿七日日本証書系出又

一勝間田町年寄栄屋新四郎義与三左衛門と改号仕度願承り届

一船出入内済為取替書下案并扱人仮一札御用番中御戻被成候ニ付大目附へ指出候処翌十八日被指戻孫左衛門へ返ス

閏四月十八日 雨

一御用日登城宇治橋之間講尺有之

一松平上総介殿領分備前津高郡尾垣村平次倅善吉夫婦倅千治右家内  
三人吹屋町吹屋治右衛門借屋住作人権助引受度人別人願御用番御  
聞濟ニ付大目附へ指出御聞届申達候

一東西新町中之町々例年之通林田上之町悪水拔溝浚願書指出郡代  
所引合之上御用所へ持参口達ニ而申上候処御聞濟ニ付右同断取計  
濟

一牢屋御繕書大目附へ指出候

一船出入内済取極来ル廿三日左之もの共横部加賀守方へ可指出蔵合  
孫左衛門伺出其旨御用番中へ相伺候処思召無之ニ付大目附へ相届  
置蔵合孫左衛門へ伺之通取計候様申達候

船本屋左助病氣ニ付瓜生原屋 船持惣代 船本屋左助  
弥吉指出候 高瀬屋勘右衛門

船年寄 米屋藤右衛門倅  
兵助

扱人 櫻野屋茂一郎  
姫路屋甚右衛門

惣船持共印形惣代之もの致持参候事尤瓜生原屋宗兵衛平吉両  
人先達而答書之砌者 印形相除候得共今般ハ惣船持連印之義故  
伺之上印形指出候様大年寄へ申達候

一御用番一学殿々左之通被仰出候

伺之通率廻之上獄門 割場御中門盜賊 義蔵  
取計可申候但伺之通妻義ハ指構無之

畢而率廻之義相当之義ニ而伺候義ニ者有之候得共何とやら  
上不メリも頭候様ニ而如何ニ付此段今一応考候様被仰出

候 同廿三日存寄申上候所之通被仰出候

伺之通百敵之上御領分追払取計可申候 盜賊 清蔵

右清蔵宿いたし候付伺之通 小性町 善七  
追込七日

畢而右清蔵義ハ博奕懸り合之ものも有之候間右懸り合之  
もの共召捕候上之取計ニ可有之旨被仰出候付右懸り合之  
もの六ヶ月過候も得不召捕候得者其節取計候例ニ而御  
座候得共御裁許伺置候旨申上候所其通取計候様被仰出候  
尤来ル八月可取計事

右被仰出ハ御用番中計ニ而被仰出候得共大目附出席ニ而被仰出  
筈之義ニ付其旨ニ記置候様大目附々内意有之候○右兩人之取計暫  
御延引ニ相成依之猶又十月十八日改而大目附立合ニ而御達有之候  
一町方三ヶ所ニ階子火之見拵度旨大年寄并書指出大目附赤見類助へ  
及内談置候

一東田辺弥右衛門方へ去ル七日盜賊這入衣類其外六品盜取代銀四拾  
式匁位之由触流し取計候様大目附々被相渡写取町触取計本書ハ  
指戻候

一中之町備前屋太兵衛義早川八郎左衛門殿支配所当国大庭郡繪村源  
兵衛方へ当閏四月々戌暮迄三ヶ年之間奉公ニ罷越度家役之義ハ母  
もと相勤候由願書指出承り届庚戌七月十日届

一上紺屋町北側ニ而灰屋与右衛門持来候家屋敷表口四間半裏行九間  
半但五歩役也東ハ横丁也西隣ハ津嶋屋三右衛門也右家屋敷代銀札  
六百匁ニ相極同町湖屋多吉へ売渡度願承り届同廿三日宛券状届出

一崎崎伝左衛門々米相場平均御建方違候処午未兩年之処以前之通

町米<sup>ニ</sup>均候得<sup>者</sup>何程違候哉承り度旨中買古川屋太兵衛方へ罷越候間如何可及返書哉と大年寄伺出自分義此間弓削へ及返書候通大躰忝式勿違と申遣候様及差函

一 配當場古<sup>都</sup>致病死候段大年寄届出承り置

閏四月十九日 曇

一 郡代所<sup>ノ</sup>牢舍人高倉村拾四人呼出申来出番百藏指向候所与吉老  
人相残し跡十三人もの共入牢手形相廻り認かへ指遣直<sup>ニ</sup>百藏取計之

一 牢舍人藤吉甚兵衛瀬助郡代所<sup>ノ</sup>呼出申来百藏取計之入ハ藤四郎取計之

一 牢舍人全学福寿寺社取次藤本十兵衛<sup>ノ</sup>呼出申来百藏取計之入ハ時治取計之

一 二階町出雲屋与次右衛門<sup>江</sup>申渡此間相違置候所同人義病氣<sup>ニ</sup>付今日大年寄宅へ呼出し井水争論是迄之通相汲申付候得共違背仕御請不仕段大年寄申出依之出番又六指向左之通取計之

申付致違背候付

二階町 出雲屋与次右衛門

手錠懸ケ組合預ケ申付候

右之通取計候段御用番中へ罷越相届候尤此上致納心誤出候ハ、及御沙駄間敷旨申上置候

一 田辺村番人早助牢番預ケ郡代所<sup>ノ</sup>申来当番藤四郎指向取計之

一 川端左五兵衛義明廿日<sup>ノ</sup>出勤之段百藏届出候

閏四月廿日 快晴

一 大目附赤見類助<sup>ノ</sup>追廻之松原外<sup>撥</sup>淵辺<sup>ニ</sup>非人躰之もの行倒居去

州之者之由<sup>ニ</sup>相聞候先格之通<sup>□□□□</sup>へ被引取候様申来其段大年寄へ申付候処晚方<sup>□□□□</sup>へ引取相糺候所芸州出生之非人<sup>ニ</sup>相違無之風邪<sup>ニ</sup>熱氣施步行難仕由<sup>ニ</sup>付右<sup>ニ</sup>付小屋懸ケ致遣候間竹むしる繩相渡候様願出大年寄<sup>ノ</sup>取かへ相渡候段届出候

一 郡代所<sup>ノ</sup>無宿盗人林蔵伊三郎牢番預ケ申来出番為治指向取計

閏四月廿一日 雨

一 土井大炊頭殿弓削役人瀧左仲<sup>ノ</sup>飛脚指越此間米相場書之義尋越候<sup>ニ</sup>付右及答候為挨拶札状差越及相答

一 郡代所<sup>ノ</sup>無宿盗人宇吉牢番預ケ申来出番柴治指向取計之

閏四月廿二日 曇

一 札元山本三郎左衛門妻昨夜出産<sup>ニ</sup>付血忌引込候段大年寄<sup>ノ</sup>届出候<sup>ニ</sup>付御用番<sup>并</sup>大目附へ相届候

一 御藏米七拾三匁町米六拾九匁

一 田辺村弥右衛門被盜もの<sup>ニ</sup>類たる<sup>二品</sup>西<sup>今</sup>町坪屋藤十郎方<sup>ニ</sup>質物<sup>ニ</sup>取置候旨届書指出候<sup>ニ</sup>付郡代所へ相廻候

一 安岡町初屋伊兵衛役介宇助義去未二月十二日西国順礼願出当申二

月廿七日追願差出候所又々七月中迄日延願指出承り届<sup>閏四月十七日</sup>願出候

一 桶屋町吉田屋平助娘ろく義御領分西北条郡小座村庄八妻<sup>ニ</sup>指遣度人別除願指出下方引合相濟候段大年寄申出候付承り届

一 坪井町益野屋喜助弟吉兵衛義<sup>ト</sup>八月備前和氣郡益原村綿屋弥三郎方へ奉公<sup>ニ</sup>参居候所此度罷歸り候届書指出候

一 川端又六義病氣<sup>ニ</sup>相成其上困窮仕難勤り<sup>ニ</sup>付番代仕度文蔵を以願出候付父又六義勤巧も有之<sup>ニ</sup>付呼出候ものの義未若輩之義故致保

養相勤候様ニ申達候

閏四月廿三日 雨

一御用日登城

一安岡町扇屋久米吉兄三兵衛義大坂上町木津屋伊兵衛方へ引越度人別除願御用番御聞濟ニ付大目附へ指出置御聞届申達候

一材木町車屋岩五郎借屋住徳嶋屋定七孫金五郎義脇坂淡路守殿御預り所当国勝南郡勝間田村百性仁助方へ引越度人別除願右同断取計濟

一松平上総介殿領分備前邑久郡上山田村甚兵衛悴利三治義戸川町作人文助後家借屋住勘助養子ニ引受度人別入願右同断取計濟五月十五日住

一船出入内濟懸合ニ今朝出立仕候旨尤船本屋左助病氣ニ付瓜生原屋弥吉指出候段藏合孫左衛門ノ届出候ニ付其段御用番 大目附へ申達候

一御城内盜賊義藏率廻之義罪之輕重ニ寄りて之義ニ付私ニ者難相止旨御用番中へ申上候処左候ハ、伺之通宜取計候様被仰出候

一盜賊清藏御裁許取計博奕連中之もの相揃候而可取計義と此間被仰出候ニ付六ヶ月相待不相揃節ハ取計可申格と申上置候処先格取調候者博奕御裁許ハ連中相揃候を不相待取計来候付其段御用番中へ申上候処御承知被成候得共右清藏義ハ盜賊も相働候事故六ヶ月相待候方可然旨被仰出候

一札元川口藤左衛門義忌指免候様御用番中ノ被仰出候ニ付先格之通直奉書相認大年寄へ托し指遣候右取計相濟候段大目附へ相届候

一追廻シニ行倒候芸州非人源藏義去ル廿日□□□□へ預ケ置候所今朝

相果候段大年寄届出病死別条も無之義ニ付勝手次第取捨仕候様直

ニ申付置其段大目附へ相届候右非人ハ芸州広島領□□□村甚藏悴源藏と申ものニ而五拾壹才ニ罷成拾四年已前国許罷出何国へ参と

申宛所も無御座候得共親甚藏相果候後渡世難相成ニ付無拗罷出方々致流浪御当地へハ七八日已前ニ罷越候処風邪ニ而熱氣施歩行難相成右之通行倒候由申口ニ候

一前訓為読今日迄ニ而相濟候段喜左衛門ノ着倒帳指出及一見指戻候一牢舍人茂吉義休業仕候段双方ノ届出候

閏四月廿四日 雨

一越中富山船橋町松井屋源兵衛悴伊八同手代清兵衛嘉兵衛与兵衛右四人例年之通反魂丹売ニ来候段京町美濃屋平五郎宿切手指出

寛政四年五月十九日

一院庄川七半時留り申来大年寄へ申達候

一川端又六義病身ニ付番代願出候付一昨日指留候処又々今日文藏百藏を以て押返し再応番代願出候付承り置候

閏四月廿五日 曇 少雨

一船出入一件ニ付昨夜及深更藏合孫左衛門罷出申聞候者榎野屋茂一郎姫路屋甚右衛門ノ書状指越田原ノ船持惣代之者罷出候上ニ而田原船持共弥上村弥右衛門を以申聞候者三拾五俵以下半下荷ニ而荷割不致候而ハ印形得不仕候間右半下荷割呉候様ニ申懸先規無之義

殊ニ仮証文も為取替出逢候上右之通申懸候者武兵衛治右衛門加賀守も甚不埒之義ニ付稠敷及理談候処三人之ものハ殊之外致迷惑此上備前へ願出候而も可相濟候間印形遅延候段及断候由申越ニ者候



得共何分田原船持承知不致候旨伺越候段申出勿論孫左衛門存寄も

決<sup>而</sup>聞届候事不相成不相濟節ハ破談いたし罷帰候様可及返書旨申聞至極尤之義同意ニ付今朝一学殿へ罷越右之旨相伺候処御同意之段被仰出其段孫左衛門へ申達置其旨孫左衛門の飛脚を以申遣候段九ツ前時又々兩人の飛脚指越田原船持共も致得心連印可仕<sup>ニ</sup>

相極候段申越候旨紙面<sup>ニ</sup>而申出其段一学殿へ紙面<sup>ニ</sup>而申上候

一院庄川渡船相始候段已之下一刻郡代所の申来大年寄へ申達候

一茅町広原屋善吉借屋住竹屋いし義寺元村新之助へ相懸り公事出入訴出先達<sup>而</sup>大年寄の伺出候付いし義不埒<sup>ニ</sup>付急度叱り内濟候様可取計旨申付置候処致内濟願下ヶ指出候段申出候付聞届宜取計候様

及指図候<sup>五月三日禁足差免候</sup>

一札元見習玉置忠四郎妻死去仕候付御定式忌服廿日引込候段大年寄の届出候見習之義故不及届例<sup>ニ</sup>候得共銀札場奉行の忌御免被申達候義も有之候得<sup>者</sup>不届置候<sup>而</sup>ハ不相成義<sup>ニ</sup>付勘定奉行栗田辰右衛門へ聞合候所必定申達も可有之哉と申越候付御用番<sup>并</sup>大目附へ相届候

一玉置忠四郎妻伯州生山段塚六郎左衛門方<sup>ニ</sup>而病死仕候付於向方葬仕度尤旦那寺の送り引導も指遣候段父卯左衛門の願書指出承り届ル

一堺町稲実屋義七郎義伯州生山段塚六郎左衛門方へ十日計之逗留<sup>ニ</sup>

而明廿六日罷越度願書指出承り届<sup>五月一日届</sup>

一船出入内濟相整双方印形相濟候段櫻野屋茂一郎姫路屋甚右衛門の申越候段夜<sup>ニ</sup>入藏合孫左衛門の申出承り置尤明日可罷帰由也

閏四月廿六日 曇

一江戸三田桑町四丁目覚心と申もの回国<sup>ニ</sup>罷出伯州汗入郡浜口<sup>ニ</sup>而

病氣付送り来候段郡代所の通用有之大年寄へ継送り候様申達候

一油屋共当年之登七菜種式百八十九俵相廻候様<sup>ニ</sup>取極候由宮田喜左衛門より申出承り置

一船出入内濟相整済口為取替一札取之姫路屋甚右衛門櫻野屋茂一郎

罷帰候段藏合孫左衛門の相届右一札指出候付御用番中へ指出し

大目附へも及御噂候

一濟口一札両通取帰り候右ハ扱人と船持方へ取置候由

一横部加賀守の藏合孫左衛門へ一件落着挨拶来書老通

一双方御役所此上御懸合済之上も龍野御裁許済迄ハ双方荷積御用拾被下候様加賀守の挨拶之一札老通是ハ長岡船未荷

積不致候故彼へ対し氣之毒<sup>ニ</sup>付加賀守存寄之由

一備前田原船持惣代善三郎源兵衛罷出候由

一石代御改之節御払米之義公辺御尋有之候節勘定所申披之草案上原彦藏兼<sup>而</sup>相認置藏合孫左衛門へ為見置候間一寸取戻し為見候様上

原彦藏申聞孫左衛門へ申達候処指出候付上原<sup>江</sup>為持遣候同廿八日

相戻り直<sup>ニ</sup>孫左衛門へ差返候

一宮川仮橋下<sup>ニ</sup>赤子死躰流懸り居候<sup>ニ</sup>付非人番申付候様大目附の申

来尤橋本町も届出候右<sup>ニ</sup>付□□□非人<sup>ニ</sup>番申付候様大年寄へ申

付候所無程大目附の右赤子見分相濟候処吟味手懸りも無之候<sup>ニ</sup>付

取捨申付候様申来其段又々大年寄へ申付候右先例寛政七卯十一月

十一日<sup>ニ</sup>有之候夜<sup>ニ</sup>入惣臺へ取埋相濟候段届出候

十一日<sup>ニ</sup>有之候夜<sup>ニ</sup>入惣臺へ取埋相濟候段届出候

十一日<sup>ニ</sup>有之候夜<sup>ニ</sup>入惣臺へ取埋相濟候段届出候

一 川端又六義押返し番代相願候処又々今日文蔵百蔵を以勝手向世話人も出来候<sup>ニ</sup>付又々相勤度尤捕手等之義ハ勿論之義何等之御用<sup>ニ</sup>も出精相勤可申候<sup>旨</sup>誤入願下ケ歎出甚不束之事<sup>ニ</sup>候

閏四月廿七日 快晴

一文蔵百蔵立合小頭代宅ニあゐて左之通申渡ス

其方義病身困窮旁ニ付御奉公難相勤右ニ付 川端又六

捕手方等出来不申ニ付番代相願候<sup>共</sup>用捨を以

指留候処押返し絶<sup>而</sup>番代相願置勝手向世話人も出来候付又々

相勤度捕手之義ハ勿論之義何等之御用<sup>ニ</sup>も出精可相勤間願

下ケ相歎出勝手向之義ハ如何様とも取計方も可有之処卒忽再

心申立全虚病之趣上を不恐致方。不届至極難捨置候得共父又

六 (前後々不束至)

勤功も有之義ニ付格別之憐愍を以歎之趣承り届追込申付候

一 萩野藤蔵夜前も指込有之難手放ニ付川端左五兵衛義看病願文蔵ノ

申出承り届依之加人老人大目付中へ申立候処佐藤才助来

一 東新町船本屋兵助方へ去ル十三日晚方百姓躰之ものを罷越温飴を給

代錢も不相払罷出候処風呂敷包有之候ニ付及見候所内ニ染襦半老

つさらし手拭老つ木綿島男帯老つ右三品布風呂敷ニ包有之其後于

今取ニ不帰候旨届書差出承置候尤右者去ル廿五日届出候処認落爰

ニ記置候

一 京町田原屋伊兵衛儀因州鳥取川端三丁目うど屋喜左衛門方へ来ル

廿八日出立往来四十五日計之逗留<sup>ニ</sup>罷帰度旨願書大年寄月番聞

届出差ス<sup>六月廿日</sup>

一 御領分林田村茂平借屋住文助東新町作人吉兵衛引請度人別人願大

年寄共々大庄屋<sup>五</sup>引合相濟候旨願書差出承届候

一 中之町甲屋幸助宿屋株付之旅人撰州有馬辻堂茂兵衛<sup>与</sup>申もの老人

例年之通筆白粉おろし売<sup>ニ</sup>昨日參候旨中之町津田屋伝介宿切手指

出<sup>六月廿六日</sup>

一 牢舍人新次郎林蔵宇吉伊三郎右四人之者郡代所々呼出申来出番

伝蔵差向取計之入ハ藤四郎取計之

一 元魚町紙屋助右衛門ノ先頃願出候雲州松江寺町弦屋利兵衛用向

相濟今朝出立いたし候旨届出然ル所当月二十日計逗留致させ度

旨相願候処日<sup>一</sup>ニ相成恐入候之段助右衛門ノ申出候旨大年寄六

郎左衛門申出候ニ付已来入念候様可達置旨申付候

一 牢舍扶持式儀之内貸証文小頭ノ差出奥書印形いたし候尤右式儀

之内ニ当月中賄ハ<sup>而</sup>五斗八升巻合式夕五才来月へ持越候積

閏四廿八日 曇 時雨

一 御用日登城之処拙者義不快ニ付不參御届<sup>并</sup>御用向三浦十郎左衛門

へ相頼遣候

一 脇坂淡路守殿御預り所当国勝南郡福力村又七悻源蔵<sup>并</sup>同人妻まき

右式人二階町<sup>山手</sup>屋弥太郎家守宮次借屋住金川屋伊助引請人別人

願御用番中御聞届ニ付右願書大目附中へ差出置候旨十郎左衛門ノ

申来御聞届之旨大年寄<sup>江</sup>申達候<sup>六月十二日住宅証文指届</sup>

一 右同人御預り所当国久米北条郡久米上村勘八娘しけ伏見町坂田屋

勘次引受人別人願右同断取計相濟<sup>五月十三日住宅証文指届</sup>

一 雲州松江鍛冶町来<sup>キマツ</sup>屋多四郎悻幸十郎西新町美濃屋平左衛門引

請人別人願右同断取計相濟<sup>五月廿八日住宅証文指届</sup>

一 雲州松江鍛冶町来<sup>キマツ</sup>屋多四郎悻幸十郎西新町美濃屋平左衛門引

請人別人願右同断取計相濟<sup>五月廿八日住宅証文指届</sup>

一 雲州松江鍛冶町来<sup>キマツ</sup>屋多四郎悻幸十郎西新町美濃屋平左衛門引

請人別人願右同断取計相濟<sup>五月廿八日住宅証文指届</sup>

一 雲州松江鍛冶町来<sup>キマツ</sup>屋多四郎悻幸十郎西新町美濃屋平左衛門引

請人別人願右同断取計相濟<sup>五月廿八日住宅証文指届</sup>

一此間差出置候船出入一件内濟書類御用所思召無之旨ニ而御下ケ被成候ニ付大目付中へ差出候指度候  
指度候 指度比九日大目付中相觸文段付申付候

一宮川大橋御普請六月上旬迄ニ者出来ニ付渡り初被仰付候間三夫婦のもの有之候ハ、申出候様町方へ相觸可申旨大目付中へ違有之候旨十郎左衛門へ通用有之候ニ付別觸書差出ス文段扣帳ニ有之故略之

一林田町平井屋源助忤藤藏御領分林田村久米八方へ養子ニ差遣度人別除願下方引合相濟候旨大年寄申出承届候

一京町田原屋伊兵衛姉きと義十五年已前午七月山田主膳殿家来長谷川半諸妻ニ差置置候処此度離縁いたし罷帰候ニ付人別入願差出承届候

一御領分上高倉村助左衛門忤三郎吉義五年已前辰才勝間田町くすり屋善七郎後家養子ニ引受候所今般離縁仕親元ニ差返し度人別除願下方引合相濟候旨大年寄申出承届候

一西今町直屋孫兵衛所持之酒造株去未十一月へ林田町嶋屋文七へ貸置候之処勝手ニ付此度取戻し候旨断書差出承届候

一御出生様御事峰姫君様与奉称候旨従公儀被仰出候ニ付右御名ニ差含之名有之面々者名相改可申旨被仰出候由大目付中廻状到来組中并惣町ニ相觸候文段扣帳ニ有之故略之

一赤座屋敷ニ而有之候講釈已来田町御用屋敷ニ而有之候尤来月二日より相始候旨大目付中へ演達廻文到来写置候  
一久米北条郡領家村祈願寺内弟子千手院と申修験上紺屋町八百屋平左衛門由緒有之候処相談有之罷越候ニ付八月迄同人共ニ逗留為

仕度願書指出兼而折袴等もいたし同職故障之沙駄も有之哉ニも相聞候付社取次藤本十兵衛へ及懸合候処由緒有之当分逗留之義候得者何之故障も無之旨申来候付承り届候九月十二日追報承り届候

閏四月廿九日 晴

一関貫番賃銀例月之通相渡候  
一郡代所へ牢舍人□□□村市右衛門 常治 善九良 藤助 平四郎 彦右衛門 利右衛門 茂吉 長七 忠兵衛 平助 嘉右衛門

勤四郎 右拾三人出牢切手相廻り認かへ昼廻り文蔵為治指向取計之

五月 大

月番  
御家老 安藤丹後殿  
御年寄 山田主膳殿  
大目附 伊達与吉郎

大年寄 藏合孫左衛門  
諸吟味 宮田喜左衛門

五月朔<sup>壬</sup> 旦 快晴

一 明二日二階町出雲屋与次右衛門可呼出処組不足<sup>ニ</sup>付加人兩人入大目附へ申達候処荒木源四郎橋本恵助来

五月二日 快晴

一 上紺屋町紋治と申もの今曉鉄砲町土手<sup>ニ</sup>而烏散成もの<sup>ニ</sup>出逢見咎候処盜賊<sup>ニ</sup>而盜もの致所持居候処其佞捨置道祖神之脇の藪<sup>ニ</sup>駈込逃去り候由<sup>ニ</sup>而右盜物廿九品目明共方へ紋治致持参昨夜一方村宇助と申もの方へ盜賊這入候由極右盜物<sup>ニ</sup>而可有之之旨目明兩人申出<sup>ニ</sup>昨日も高雄村正五郎と申もの盗人追懸ケ来候処三人之内壹人右同所御藪<sup>ニ</sup>駈込候処其辺麥こなし等も多有之直<sup>ニ</sup>召捕候処盜賊之荷持<sup>ニ</sup>而殊<sup>ニ</sup>爰元<sup>ニ</sup>懸り合も無之盜賊<sup>ニ</sup>付正五郎へ相渡遣候由尤右御藪<sup>ニ</sup>往来道も付居候様<sup>ニ</sup>見受候様申出候付其段大目附へ申達御作事役人<sup>ニ</sup>下目附も被指出候出番栄治伝藏<sup>ニ</sup>目明兩人指添御藪之内為相改候処通行道も付馬場へ出候様趣<sup>ニ</sup>相見へ候得共一向手懸りも無之旨何も申出候且又在目明一方村宇助<sup>ニ</sup>指添来被盜もの相改候処昨夜宇助方被盜もの<sup>ニ</sup>相違無之勿論一品も紛失無之何卒内分<sup>ニ</sup>而受取度郡代所へも内々及噂候処拙者存寄次第之義内分<sup>ニ</sup>而被渡候ハ、受取候様移も有之旨在目明申候趣孫兵衛甚七<sup>ニ</sup>申出候付聡と受取書取置相渡候様及指図候尤此段明日大目附<sup>ニ</sup>郡代<sup>ニ</sup>も及沙駄候

一新左衛門文藏百藏出番時治才助孫左衛門喜左衛門立合<sup>ニ</sup>而八時<sup>ノ</sup>呼出し左之通

豊屋左吉と井水争論不埒之理解

二階町

申聞候所誤入以後御下知之通汲合<sup>ニ</sup> 出雲屋与次右衛門  
可仕旨申候<sup>ニ</sup>付誤一札取置手錠 右 組合 指添  
組合預ケ指免候 親類

右之段ハ最早及御沙駄間敷旨兼<sup>ニ</sup>伺置候義故何方へも不及御沙駄候

一 牛尾半七長屋住庄右衛門夫婦二人勝間田町紙屋佐助役介<sup>ニ</sup>引受度人別人願指出し承り届

一 京都西六条善性寺隱居天山義去月十七日逗留追願指出候所尚又十五日加日追願指出し承り届<sup>阿十七日尚又追願指出</sup>

五月三日 雨

一 御用日登城宇治橋之間講尺有之

一 安岡町篠屋市右衛門伯父割屋嘉助義脇坂淡路守殿預り所当国英田郡土居村利右衛門方へ引越度人別除願御用番御聞濟<sup>ニ</sup>付大目附へ指出置御聞届申達候

一 京町永久保屋伊助役介茂四郎義去々午五月出奔仕除帳願濟之処當時倉敷辺<sup>ニ</sup>罷在帰住相歎候由尤其節ハ借金<sup>ニ</sup>詰り退去仕候処右出入ハ伊助相并相濟候由右同断取計相濟尤罷帰候節不埒之段叱置候様申達ス

一 安岡町材木屋庄七妹義土井大炊頭殿領分当国久米南条郡上初村清藏養女<sup>ニ</sup>指遣度人別除願右同断取計濟

一 船出入内濟相濟候向方<sup>ニ</sup>而取計之様委細<sup>ニ</sup>御用所へ御咄申上且又今般加賀守格別之取持入用等も余程有之趣<sup>ニ</sup>候得共此前之挨拶等<sup>ニ</sup>而受納不致旨兼<sup>ニ</sup>断<sup>ニ</sup>付茂一郎甚右衛門<sup>ノ</sup>武兵衛治右衛門へ遂

内談候処武兵衛存付<sup>ニ</sup>而<sup>ニ</sup>今般之謝礼と申候<sup>而</sup>ハ不受趣<sup>ニ</sup>候間真鍮金灯笼<sup>ニ</sup>対<sup>テ</sup>双方船持中<sup>ノ</sup>常山宮<sup>江</sup>寄進仕候ハ、加賀守も大慶可致哉と相咄至極尤之心付<sup>ニ</sup>候間同意可仕哉と伺出候段昨日孫左衛門<sup>ノ</sup>申出候付其段も申上候処思召無之如何様とも宜取計候様一学殿被仰出候尤灯笼<sup>ニ</sup>而<sup>ニ</sup>百三拾匁位いたし候由<sup>ニ</sup>候右之段孫左衛門へ申達候

一岡田繁太郎義去十一月取<sup>メ</sup>候<sup>ニ</sup>付同心組内々<sup>ニ</sup>而<sup>ニ</sup>貸渡候様大目附<sup>ノ</sup>達有之貸渡候処拔身<sup>ニ</sup>而<sup>ニ</sup>居候処手際能召捕候<sup>ニ</sup>付極内々之乍義も褒美指遣度其節之月番伊達与吉郎へ度々申達置候処内々ハ御用所<sup>江</sup>も御噂も有之候趣<sup>ニ</sup>相聞申候所今日与吉郎<sup>ノ</sup>左之通被申聞候

兼<sup>而</sup>被仰聞候同心組へ褒美指遣度義役筋へ被仰聞候得共役筋<sup>ノ</sup>も御用所<sup>江</sup>者不申上候候得共至極御尤之義<sup>ニ</sup>付拙者共へ

も御沙駄無之趣<sup>ニ</sup>而<sup>ニ</sup>御勝手次第可被指遣候尤銀札ハ役筋入用として御勝手<sup>ノ</sup>受取候共又ハ欠所銀当役<sup>ニ</sup>而<sup>ニ</sup>有之候ハ、

其内を以指遣し追<sup>而</sup>欠所銀相納候節取遣候段認可被指出候且又右人数<sup>非</sup>被下之員数等も不及承候間拙者存寄次第宜取計候様被申聞候

一大目附上原彦藏<sup>ノ</sup>御用屋敷出来<sup>ニ</sup>付以来当役郡代之両役宅故障候之節ハ勝手次第右御用屋敷<sup>ニ</sup>おゐて可取計旨達有之段三浦十郎左衛門<sup>ノ</sup>通用有之尤右市村屋敷敷拵追<sup>而</sup>可相廻旨且又二七ハ講尺有之四十<sup>者</sup>御代官罷出其外作目附も六才計罷出候間右日柄を除候<sup>而</sup>ハいつ罷出候<sup>而</sup>も不苦候間諸役所出日等相改追<sup>而</sup>可申聞旨<sup>ニ</sup>候

尤而役罷出候節ハ中間無之候間銘々家来召連罷出候積<sup>ニ</sup>候由十郎左衛門被申聞候

一二階町出雲屋与治右衛門義得心<sup>ニ</sup>付指免候義最早不申上筈<sup>ニ</sup>者候得共御序も有之候<sup>ニ</sup>付一学殿へ及御噂候

一一方村宇助被盜もの昨日内々<sup>ニ</sup>而<sup>ニ</sup>為相渡候段十郎左衛門<sup>非</sup>大目附へ及噂候

一茅町竹屋いし義先月廿五日記置候通出入致内済候処小須賀貢へ致直訴候節禁足申付置候所未指免候間大年寄<sup>ノ</sup>内々伺出候付早々指免候様申達候

一同心組小頭萩野藤藏義病氣指重り御奉公難相勤<sup>ニ</sup>付役免願書文藏<sup>ノ</sup>指指出受取置候所無程死去之旨同人<sup>ノ</sup>届出候

一西今町直屋孫兵衛所持之造酒米<sup>高四拾七石五斗株同町三端屋貞藏</sup>  
〔職紙訂正〕  
〔譲渡度願書指出生り届〕十月廿三日江戸表御届之御留吉市へ申達候又十二月十九日願直し相成候

一二階町畳屋義助借屋住作人林藏義此度坂口林藏と相改近藤伊左衛門へ出入奉公仕度人別除願承り届

一二階町高田屋治助借屋住魚嶋屋権右衛門悴豊三郎義此度小井豊治と相改小沢又右衛門<sup>江</sup>出入奉公仕度人別除願承り届〇<sup>〔年十一月十九日暇出届住〕</sup>

一孤独扶持式百六拾九匁三分六厘勘定場下代真北類藏<sup>ノ</sup>相廻候受取大年寄へ相渡候

五月四日 雨 巳之刻後晴

一戸川町作人長太郎悴市之丞義一昨二日朝広瀬橋詰土手<sup>ニ</sup>而<sup>ニ</sup>脇差老腰拾候旨届書指指出候若哉此間之盜賊指落候義も難計<sup>ニ</sup>付郡代所へ申遣候処右之内<sup>ニ</sup>而<sup>ニ</sup>無之旨申来候付御用番へ罷越相届先格之通

建札可取計旨相伺候処宜取計候様被仰出候ニ付大目附へ罷越右之段相届尤拾候場所著大目附構場所ニ付右之処ニも建札取計候段相届置西大番所関貫并広瀬橋詰ニ建札取計候様大年寄へ申達候右建札文言左之通

覚

但大三折紙ニ認

一 脇差 老腰

右著広瀬橋詰鉄砲町土手筋ニ而捨候もの御座候御心当之人有之候ハ、戸川町年寄方へ御出可成候 以上

月日

但八日ニ受取人出相渡候

一 錢通百三匁但昼後より

一 追廻之行倒もの先日□□□□へ引取候入用都合四匁七分之由一昨二日大年寄へ指出奥印書計取之

五月五日 快晴

一 組中不残端午ニ付罷出謁

一端午ニ付昼廻り不指出候

一新左衛門文蔵詰合ニ而於座敷左之通申渡候委細著去ル三日ニ記置候

其方共義先達ニ捕もの、節

一貫文 毛受時治

出精相働候ニ付為褒美

七百文 神田栄治

鳥目夫々指遣候

同 福嶋為助

同 五百文 中山百蔵

同 川端又六有言事

右ハ今朝召連罷出候様昨日文蔵へ申付置尤為助義ハ昨晚同人より

手紙指遣候右之内川端又六義ハ追込中ニ付追而出勤之上可申渡候右被下ものハ役所預り欠所銀之内ニ指遣候

一 備前竹内又右衛門ノ昨晚飛脚指越兼而之船出入下濟いたし願下ケ申出候間存寄も無之候ハ、聞届可申哉之旨問合申来存寄無之ニ付御聞届可被成此方ニ而も御紙面之趣可申付候旨返書下案相認指添昨夜御用番中へ紙面ニ而相伺候処少々テニヲ御添削有之候得共全鉢之処ハ思召無之及返書候様昨夜中過被仰出今朝為相認昼後飛脚之者へ返書相渡候右来書并返書下案大目附へ指出候同七日相戻候

一 船出入内濟相整候上ハ以後締方考茂一郎甚右衛門へ申付置候処兩人ノ考書指出候得共不宜候ニ付茂一郎一人へ始通申付考書指出候様申付候得共是又故障之筋も有之ニ付右兩人之考書孫左衛門汲取同人認指出候処宜相見へ候ニ付猶又当役考附札ニ而昨四日御用番へ指出伺置候

五月六日 曇 時雨

一 御使番黒田鼎ノ一昨四日泊番出見受候処御城当役所之窓障子開キ有之候ニ付外ノ引寄七置候段通用有之候

一 船出入下濟懸合相濟候ニ付両所船持共并夫々町触等可取計伺書相認御用番中へ紙面ニ而指出候

五月七日 曇

一 材木町年寄河内屋武兵衛義真賀温泉へ入湯廿五日計逗留ニ而明八

日出立願承り届六月一日届

一 三町目年寄福永屋幸蔵改印届印鑑差出候

一 牢凌申付候処無別条旨百蔵伝蔵届出候

一 牢舎扶持仕切証文指出奥印書取計之但四拾壹俵壹斗壹合式夕五才  
ノ高

一 牢舎扶持内貸拾三俵之証文指出奥印書取計之但六月へ壹斗五合持  
越候積也

五月八日 曇

一 御用日登城之處拙者義痛所有之当病相届御用向三浦十郎左衛門へ  
相頼候

一 坪井町日野屋五助兄文五郎義大坂難波橋筋樋上町加賀屋忠兵衛方  
へ養子ニ指遣度人別除願御用番御聞濟ニ付大目附へ指出候由三  
浦へ申来御聞届申達候

一 芽町坂本屋佐助後家義去未ノ十一月頃幸八と申もの日雇ニ相頼置  
候処其節米壹俵大豆式斗八升紛失仕候由届書指出右盜賊此節郡代  
所ニ被召捕候ニ付追而御裁許之節届延引之叱可申渡之旨御両所へ  
申達置候由三浦へ申来候

一 戸川町作人長太郎悴市之丞義去ル二日広瀬橋詰ニ而拾候脇差ハ吹  
屋町木屋伊兵衛と申もの落候由拵等委敷申出候処無相違趣ニ付為  
相渡可申旨御両所へ達相濟候段三浦へ申来先格之通証文取置相  
渡候様申達候

一 船方取締之伺書指出置候所思召被仰出三浦へ演達有之  
一 妙法寺祖師前之真鍮香声被盜候ニ付目明へ吟味申付候様大目附へ  
達有之候旨三浦へ演達有之文蔵へ申付候

一 一ノ宮喧嘩一件明九日口書印形取可申旨郡代所へ申来候所同心  
組不足ニ付当日切四人被相渡候様大目附へ申達候所下田弥三郎山

形林蔵野田数右衛門可児兵治来

一 札元三船八郎右衛門義真賀温泉へ入湯廿五日計之逗留ニ而明九日  
出立之願指出拙者義不快ニ付紙面ニ而御用番中へ相伺候所御聞届  
申来大目附へ願書指出置御聞届申達候

一 新魚町野田屋六郎右衛門義因州吉岡村温泉へ入湯廿日計之逗留ニ  
而明九日出立願承り届同廿九日届

一 新魚町村本屋豊吉借屋住松尾屋源之丞義大坂戸谷町四丁目油屋新  
兵衛方へ四十五日計逗留ニ而明九日出立願大年寄承届指出

五月九日 時雨

一 一ノ宮喧嘩一件口書印形取極ニ付九時へ雨天ニ付御用屋敷へ罷出  
三浦十郎左衛門三浦伴左衛門下役新左衛門文蔵百蔵孫左衛門喜左  
衛門出番栄治時治弥三郎数右衛門立合左之通口書印形取之候

町方之もの 拾人

在分之もの 式拾式人

無宿 二人

右都合組合手寄庄屋ともニ町分之者七拾五人在分之者四拾三人  
合百拾八人印形取之候

一 牢屋中間伝助病氣引込候段牢番へ申出候尤代り之ものハ下方ニ而  
懸合濟候事

一 川端左五兵衛義忌明出勤届出候

一 小性町文蔵と申もの西国ニ罷出津川山番忠兵衛方ニ一宿為仕候処  
中風指起り同町へ懸合候所住人ニ無之旨申越候得共尚又相糺異候

様郡代所より申来吟味為遂候処弥小性町ニ文蔵と申もの無之其外堺町ニ階町心懸り之もの共相札候得共一向心当之もの無之候由書附

指出郡代所へ相廻候（廿一日相廻候）

五月十日 時雨

五月十一日 晴

五月十二日 快晴

一 牢舎人岩之助病氣申出大年寄へ申達候所中村易安へ申付候

一 京都四条通高倉西へ入近江屋友治義先月十二日二丁目竹本屋宇兵衛方ニ逗留之願指出候所猶又廿日之日延願指出承り届

一例歳之通橋々ニ而納涼法度之町触指出候

五月十三日 快晴 時雨

一 御用日登城

一 備前岡山山上出石町備中屋三治郎悴丈八義三ヶ年已前午十二月堺町大花屋松之助役介ニ引請候処此度指戻度人別除願御用番御聞濟ニ

付大目附へ指出置御聞届申達候

一 船出入今般致下濟備前より申来懸合相濟候ニ付船持<sup>并</sup>惣町へ左之通

可申達御用番中へ伺濟之上大目附へ相届置左之通今日申渡候様大年寄へ申渡候

惣船持共へ申渡

備前田原村船持共荷割之義及出入先達<sup>而</sup>已来登り下り片積ニ

致度旨懸合来り其旨申付置候処今般下方致和睦下濟相整候ニ

付先規之通相積ニいたし度旨猶又向方より申来候ニ付任其意相

積ニ申付候間先規<sup>中</sup>通田原長岡共嚴重ニ荷割いたし自他船持

共之義ハ不及申水主之もの共ニ至迄相互ニ随分睦敷いたし已後聊申分無之様可致候

惣町中へ触達

備前当所船荷物去ル午五月より登り下り片積ニ相成居候処今般先規之通相積ニ相成候間此旨可相心得候

船出入今般致和睦候ニ付

其方共禁足<sup>并</sup>船稼差免候

以後法外之義無之様ニ急度

可相慎候

小性町

瓜生原屋宗兵衛

同 平吉

右之通今日申渡候様大年寄へ申渡尤取計濟之義ハ最早不相届候旨

御両所へ申達置候尤船方締之取計ハ当秋頃申付可然御沙駄ニ候

一 町方三ヶ所ニ階子火之見捨て度大年寄共考書指出先達<sup>而</sup>大目附赤見

類助へ談置候所尤之義ニ付御用番中へ相伺候様申聞候付御用番主

膳殿へ於別席指出候所即刻於御席是迄無之<sup>而</sup>相濟来候事故先延引

候様御指図有之其段大年寄共へも及噂置候

一 一ノ宮喧嘩一件口書印形相濟候ニ付御裁許何書相添大目附へ指出

置候

一 船出入今般塚角村横部加賀守宅<sup>ニ</sup>而榎野屋茂一郎姫路屋甚右衛門

両度懸合候手扣認出最早御用番へ申上相濟候義<sup>ニ</sup>者候得共去ル八

日御用番中へ指出置候所御下ケ被成候ニ付大目附へ指出候（同十八日辰ル）

一 左之通大目附廻状到来組中町方も相触候

裏御門御修覆ニ付来ル十五日より表御門通行ニ相成候

一 林田上之町作人新助悴梅吉義小性町中村屋庄助借屋住作人兵助養



子ニ引受度人別入願下方引合相濟候段大年寄申出承り届

一 牢屋はしり出来ニ付入替候間立合指出候様御作事奉行佐藤郷左〔一〕  
門申聞昼廻り時治才助指向候

一 足かせ出来候旨佐藤郷左衛門申聞取ニ出候様半番へ申付候

五月十四日 大白雨 洪水

一 宮川筋出水仮橋下半過迄出候由橋本町ノ届出候旨大年寄届〔一〕  
夫々手当取計候様申達追々出水致出馬候程ニも相成候ハ、尚又申  
出候様申達置尤大目附へ可届程之義ニ者無之候得共俄水之義故心  
得ニも可相成と存大目附へ為知置候然ル所孫左衛門六郎左衛門罷  
出酒屋共桶杯用意申付亥ノ刻頃迄見計候処最早引水ニ相成候ニ付  
引取候段兩人届出候

一 院庄川渡船留候段酉刻郡代所ノ申来大年寄へ申達候

一 兼田川渡船留候段酉中刻郡代所ノ申来大年寄へ申達候

五月十五日 曇 晴雨

一 院庄川渡船始候段辰中刻申来大年寄へ申達候

一 兼田川渡船巳之刻相始候段右同断

一 福渡町作人庄兵衛義二月十七四国<sup>(ニ)</sup>通路相願候所猶又五十日日延願  
指出承り届 又六月廿六日  
又十五日迄願

一 越中富山板屋利兵衛役介惣助庄次郎兩人例年之通昨日呼寄十月迄  
指置度願京町松岡屋茂右衛門願書指出承り届

一 雲州大原郡大東村卯三郎母くめ同悴藤九郎<sup>并</sup>同村むめ右三人京都  
より帰り懸ケ之由ニ而人馬問屋へ一昨日来宿相頼候ニ付旅籠屋  
頭ノ東新町延屋重次郎へ宿申付候所右くめ病氣ニ而得罷立不申依

之駕籠ニ而坪井迄送り遣可申候得共駕籠ニも得乗り不申候ニ付

醫師照木才助相頼治療加へ候所余程熱氣も有之趣尤路銭<sup>并</sup>往来等  
も不致所持不埒之事ニ付打寄路銭等拵可遣旨申候得共右之仕合ニ  
而得罷立不申候段屆書指出し承り置 同廿日日出立候段届出候

一 大目附伊達与吉郎ノ呼ニ来相越候所一ノ宮喧嘩一件御裁許御存所  
之趣被申聞尚又再考指出候様被申聞候

一 坪井町一文字屋文助義京都車屋町姉小路上ル一文字屋茂右衛門方  
へ三十日計之逗留<sup>ニ</sup>而明後十七日日出立願書大年寄承届指出候 六月十二  
日届

一 二階町組屋忠右衛門裏御堀端酒蔵下石垣老間半計夜前之大雨ニ今  
朝崩候段屆書指出大目附へ紙面ニ而指出候

一 茅町北側裏通土手西寺町大円寺地所角ノ式拾間程西之所橋間斗  
夜前之大雨ニ損候由屆書指出右同断取計

一 戸川町作人弥吉義四国通路罷出度百日計之逗留<sup>ニ</sup>而来ル廿二日出  
立願承り届 同七月廿三日届ル

五月十六日 時雨 白雨

一 院庄川渡船留り五半時郡代所ノ申来大年寄へ申達

一 兼田川巳ノ刻渡船留未ノ刻前渡船初郡代所ノ申来両度共大年寄  
へ申達

一 東新町鋼屋宗兵衛病死届出尤年寄跡役追<sup>而</sup>伺出候筈也

五月十七日 雨

一 院庄川渡船相始候段巳ノ刻前郡代所ノ申来大年寄へ申達候

一 上紺屋町作人友治夫婦悴元吉娘梅右家内四人四国通路ニ罷出度  
〔一〕目計之逗留<sup>ニ</sup>而来ル廿一日日出立願承り届 八月廿日届

一 福渡町年寄小文字屋忠左衛門義病身ニ相成候付不快之節忤源太郎名代ニ差出度願承り届

一 京都西六条善性寺隱居天山義新職人町松の屋十右衛門ニ逗留追願閏四月十七日五月二日。差出候処尚又逗留日延十五日之追願指出承り届

同廿六日罷席

一 中之町玉の屋藤十郎義撰州能勢妙見宮へ三十日計之逗留ニ而来ル十九日出立願大年寄承り届指出候六月十九日届

一 院庄川留り酉刻過郡代所申来大年寄へ申達候

五月十八日 雨

一 御用日之処拙者義耳痛聞へ兼候ニ付当病御断三浦を以申上并御用向頼遣候

一 上紺屋町牢舍人新八妻子去ル四日出奔仕候段届出候ニ付尋申付置牢舍人之妻子之義ニ付一ト通り御用所大目附へ三浦士を以口達ニ而届置候

一 福渡町阿波屋文四郎義当正月下旬出奔仕百日尋申付置候処弥行衛不相知最早百日余ニ相成候付除帳願指出御用番中御聞濟ニ付大目附へ指出置候段三浦申来御聞届申達候

一 土岐山城守殿領分当国英田郡峠村四郎兵衛一人西新町桶屋宮治引受度人別人願右同断取計濟同廿八日佐文指目

一 土井大炊頭殿領分当国久米南条郡越尾上村忠兵衛娘義西新町桶屋宮治妻ニ引受度人別人願右同断取計濟右同断

一 京町多賀屋平四郎弟鶴治義三浦志摩守殿領分勝山町菊屋六郎右衛門方へ養子ニ指遣度人別除願右同断取計濟

一 下田邑村川西勘兵衛門方へ当月朔日七日迄之内盜賊入込衣類脇差都合三品盜取代積四拾式匁位之もの、由触流取計候様大目附達有之旨三浦申来触流取計本書ハ三浦へ指戻候

一 一ノ宮喧嘩一件御裁許伺被仰出候通認直し三浦を以大目附へ指出来ル廿八日御用日廿九日ニ相成候段三浦通用有之

一 川端又六追込昨日迄廿日ニ相成候ニ付今朝指免候

一 一ノ宮喧嘩一件之古口書郡代所へ指戻候

一 勘定奉行平井半平町家之もの共銀札借りいたし候もの不納之節ハ家屋敷引当心ニ而貸渡候処兼家質ニ入置候ものも有之毎度

指かへ有之候間家質願之節大年寄札元迄為知呉候様ニ相成間敷哉と銀札場奉行申出候相談有之候ニ付以来ハ渡候節大年寄

へ札元通置候ハ、家質願出候節指押置懸合候様ニ大年寄へ申付置候間其旨御心得可有之并以前家質願出候者名面急ニ相分兼候間札元手代町々年寄へ尋候ハ、早速相分可申旨申遣候

兼田川留り午刻申来大年寄へ申達候

五月十九日 雨

一 川端又六昨日出勤申付候付加人佐藤才助今日指戻候段大目附へ相届候

兼田川明午刻過申来大年寄へ申達候

五月廿日 曇

一 院庄川明キ巳ノ中刻郡代所申来大年寄へ申達候

五月廿一日 曇

一 宮川大橋渡初付三夫婦相揃候もの町方遠吟味候処老軒も無之旨

大年寄より届出其段大目附へ紙面<sup>ニ</sup>而相届候

五月廿二日 快晴

一御蔵米七拾式匁五分町米六拾八匁五分

一下紺屋町河内屋佐吉倅忠吉義四国遍路百日計之逗留<sup>ニ</sup>而来ル廿四

日出立願承り届<sup>同七月廿三日始ル</sup>

一安岡町南側<sup>ニ</sup>而岡屋佐助家屋敷天明七年二月式百五拾匁之質物<sup>ニ</sup>

書入候処今般元利返弁受返候届書出

一津川山番豊田忠兵衛方<sup>ニ</sup>先日行倒候小性町文蔵と申もの從弟元魚

町小原屋長七妻之由郡代所<sup>ノ</sup>申来遂吟味候処右古金屋早助同人

倅文蔵仙助と申ものハ河原町人別之もの<sup>ニ</sup>候処右文蔵義明和九<sup>五</sup>

辰六月致出奔同年十月親類一同義絶勘当いたし候もの<sup>ニ</sup>付指構無

之段郡代所へ申遣尤同人弟仙介義ハ当時戸川町人別之もの<sup>ニ</sup>候処

是又稼<sup>ニ</sup>近在へ罷出居候由申出何れ勘当もの<sup>ニ</sup>候得<sup>者</sup>仙介義義不<sup>レ</sup>

及尋段大年寄へ申達候

一牢舎人新治郎伊三郎林蔵宇吉右四人郡代所<sup>ノ</sup>呼出申来昼廻栄

治<sup>左</sup>五兵衛取計之入ハ伝蔵取計之

一無宿盗人善兵衛と申もの郡代所<sup>ノ</sup>入牢申来出番伝蔵差向取計之

尤手形指遣候

五月廿三日 快晴 夜少雨

一御用日之処拙者義不快<sup>ニ</sup>付当病御断仕御用向三浦十郎左衛門へ頼

遣

一土井大炊頭殿領分当国久米南条郡新城村百性字八一人茅町阿波屋

治兵衛役介<sup>ニ</sup>引受度人別人願御用番御聞濟<sup>ニ</sup>付大目附へ指出置候

段三浦十郎左衛門<sup>ノ</sup>申来御聞届大年寄へ申達候<sup>同毎日住宅並文指</sup>

一三浦志摩守殿領分当国真嶋郡西河内村清八倅類蔵義三ヶ年已前午

三月船頭町日上屋菊右衛門養子<sup>ニ</sup>引受居候処今般離縁仕親元へ指

戻度人別除願右同断取計済

一仙石越前守殿領分当国勝南郡百々村百性佐兵衛倅伝蔵と申もの伏

見町福田屋吉兵衛養子<sup>ニ</sup>引受度人別人願右同断取計済<sup>蓋出 六月十七日住宅並文</sup>

一小性町豊屋太助屋守新吉借屋住難波屋久蔵同母右家内式人去ル二

月廿日出奔仕百日尋申付置候処弥行衛不<sup>レ</sup>相知最早百日余<sup>ニ</sup>も相成

候<sup>ニ</sup>付人別除願指出右同断取計済

一一ノ宮喧嘩一件御裁許伺置候処又々思召被仰出郡代致相談再考指

出候様被仰出辰ル

一寺社取次<sup>ノ</sup>御咎もの御歎之願出<sup>ニ</sup>付考付指出候様大目附<sup>ノ</sup>被相

達候由三浦<sup>ノ</sup>相廻候

一宗旨奉行<sup>ノ</sup>例年之通宗門案詞相廻候由三浦<sup>ノ</sup>相廻り大年寄へ相

渡候

一三町目小田原屋幸助借屋住千とせ屋万助義四国遍路罷出度百日計

之逗留<sup>ニ</sup>而来ル廿四日出立願承り届<sup>同廿五日妻子も同様罷指出候病氣付致延引候</sup>

一元魚町武田勇吉所持之自国請酒株去未六月吹屋町糺屋与七郎へ貸

置候処此度取戻候届書指出候

一東新町相生屋清助義去ル廿日ゆくわさきへら欵右四品買取代三匁

壹分壹厘相渡候処野介代村之もの来り被盜もの、由断候<sup>ニ</sup>付届書

指出郡代所へ相廻候

五月廿四日 晴

五月廿五日 快晴

一 目明孫兵衛義不快引込一昨廿三日届出候処今日出勤届出候

一 江原文藏妻妊娠届出候

一 高石垣関貫番所修復ニ付瓦百六拾二枚入用之旨喜左衛門ノ代物四

匁八分六厘致上納御作事奉行佐藤郷左衛門へ懸合候

一 牢舎人甚兵衛藤吉早助新治郎右四人郡代所ノ呼出申来出番伝藏

栄治出入取計之尤右之内藤吉老人婦村ニ相成三人入牢いたし候

一 三町目小田原屋幸助借屋住千年屋万助義去ル廿三日四国願指出候

所尚又同人妻<sup>并</sup>倅常吉石家内二人も一所ニ罷出度願指出承り届

病氣付強引候

一 林田上之町長吉借屋住新助老人勝間田町桶屋平藏役介ニ引受度人

別入願下方引合相濟候段申出承り届

一 田中幸助ノ贖銀一件之もの共御手前仕置有之候<sup>而</sup>も不苦筋ニ候段

返書申来候追<sup>而</sup>之御用日ニ可指出候

一 郡代所ノ盜賊新治郎林藏宇吉伊三郎口書相廻り盗物町方へ売候

所相糺呉候様申来大年寄へ申付候

五月廿六日 快晴

一 牢舎人岩之助療治中村易安相勤候処未相勝候ニ付明日ノ藤木良全

へ申付候旨双方ノ届出候

五月廿七日 快晴

五月廿八日 白雨

一 御用日之処暑中御機嫌伺ニ付明日ニ相成候

一 大村屋源右衛門義薪代六貫目致拝借候処一向返納不致不埒ニ付急

度相納候様取計候様平井半平来り被申聞候付其段大年寄へ申達候

一 安岡町南側<sup>ニ</sup>而岡屋佐助家屋敷表口五間半裏行七間但六歩六厘役

也東隣ハ大坂屋鉄五郎西隣ハ大坂屋宇八也右家屋敷代銀札五百匁

ニ相極同町大坂屋増藏へ売払度願承り届<sup>付</sup>百廿拾匁

一 二町目北側<sup>ニ</sup>而富屋茂七郎家屋敷表口三間裏行拾七間但半役也東

隣ハ元魚町分<sup>ニ</sup>而吉屋清藏西隣ハ伏見町茂七也右家屋敷代銀五百

匁ニ相極町内伏見屋茂七へ売渡度願承り届<sup>六月二日宛書出</sup>

一 山下吉弥長屋住与助夫婦同娘同孫女右家内四人河原町檜皮屋まさ

借屋住原田屋喜治郎引受度人別入願指出尤与助義ハ元林田上之町

之もの<sup>ニ</sup>而庄屋引合も相濟候段申出承り届

一 御領分西々条郡院庄村新兵衛妹義安岡町小倉屋七右衛門弟宇吉妻

ニ引受申度人別入願下方引合相濟候段申出承り届

一 茅町広原屋善吉借屋住竹屋いし孫女ふし義御領分寺元村新之助方

へ差遣度人別除願下方引合相濟候段申出承り届

一 下紺屋町智教坊例年之通来ル六月七日ノ十四日迄祇園会ニ付御戸

開除疫御祈禱仕度願承り届

一 右ニ付例年之通下紺屋町行灯指出候段大年寄届出候

一 郡代所ノ牢舎人押入村瀬助呼出申来出番榮治時治出入取計之

一 拙者義御用之義有之ニ付明廿九日四時登城仕候様主膳殿ノ一名之

御奉書到来

一 牢舎扶持拾四俵内貸証文指出奥印書取計之尤来月へ式斗式升壹合

式夕<sup>ニ</sup>持越ニ相成候積也

五月廿九日 快晴 晚ノ雨

一暑中御機嫌伺御用日旁<sup>ニ</sup>付四時揃御徒格以上惣登城

一御家中諸芸出精御賞有之植込之間御修復<sup>ニ</sup>付宇治橋之間<sup>ニ</sup>おゐて被仰渡有之右門忩其衛義鎗術出精之御賞有之例之通御用所へ罷出御礼申上候

但例之通忩義御役懸り廻勤も為仕候処今日御奏者番伊達与吉郎

<sup>ニ</sup>初<sup>而</sup>承り候得<sup>者</sup>廻勤御定<sup>ニ</sup>御賞詞蒙御意候<sup>ニ</sup>廻勤無之御定之旨何ぞ頂戴もの有之候節ハ可相廻義<sup>ニ</sup>候得共御意計<sup>ニ</sup>不及廻

勤旨被中間置来右之通<sup>ニ</sup>可心得事

一植込之間御修復<sup>ニ</sup>付往来無之<sup>ニ</sup>付七間廊下代り於芥子之間御小性頭代大目<sup>一</sup>謁有之例之通御奏者番<sup>ハ</sup>三奉行迄一同罷出暑中奉伺御機嫌候

一雲州秋鹿郡宮内村浅治忩源八夫婦二人林田町箕打屋文助引受度人

別入願御用番御聞濟<sup>ニ</sup>付大目附へ指出置御聞届申達候<sup>六月十六日付也</sup>

一橋本町佐賀屋勘右衛門役介林藏義去ル三月二日出奔仕百日尋申付候処弥行衛不相知最早百日余<sup>ニ</sup>も相成候<sup>ニ</sup>付除帳願右同断取計済

一大猷院様百五拾回御忌御赦<sup>ニ</sup>付寺院歎書出大目附<sup>ハ</sup>去ル廿三日被

相渡伊勢屋長右衛門父子常盤屋善兵衛後家こま式人有之難被指免旨致附札大目附へ指出候

一贖銀一件之もの御仕置有之候<sup>而</sup>も不苦旨田中幸助<sup>ハ</sup>返書来御用所へ指出候処即刻御下ケ被成大目附へ指出候

一一ノ宮喧嘩一件御裁許思召之通一段重く認かへ大目附へ指出候

一拙者義持病頭瘡不相勝候<sup>ニ</sup>付真賀温泉へ二廻り入湯願三浦十郎左衛門加印<sup>ニ</sup>而指出候所兼<sup>而</sup>江戶伺御定之通即刻御許容被成候段

三浦へ御達し有之右留主中三浦へ仮役被仰付候御礼御用所へ罷出申上大目附へも申上候

一大目附廻状左之通到来

御曲輪内出火之節檜之間以下無役之面々御定之場所へ可相詰事

大目附小須賀貢<sup>ハ</sup>左之通書附を以演達有之候

御曲輪内出火之節以来左之面々火事装来之俣夫々於

席々御機嫌相伺候事

御用所之面々檜之間面々御奏者番大番頭

大目附町奉行勘定奉行郡代

但火事場へ出役<sup>并</sup>不參之面々ハ同役類役同席名代<sup>ニ</sup>而

御機嫌相伺可申且亦他所行等<sup>ニ</sup>而追<sup>而</sup>火事之様子承候

面々<sup>者</sup>重<sup>而</sup>出仕伺御機嫌可申事

寛政十二年<sup>庚申</sup>五月廿九日

右<sup>ニ</sup>付当役ハ定出役之義故名代等之義勘定奉行へ相頼置候尤半<sup>一</sup>懸合置候

一牢舍人并藏病氣申出大年寄へ申達候所藤木良全へ申付候段届出候

一一ノ宮村本光寺へ去ル十七日夕盜賊這入衣類十二品代<sup>ニ</sup>積り四拾壹匁八分位被盜取候触流大目附<sup>ハ</sup>達有之触流取計本書ハ大目附へ指戻候<sup>是之段届出候</sup>

一船頭町船本屋権右衛門所持之船株壹艘同町備中屋三之丞へ譲渡

指出承り届木札認かへ相渡候

一船頭町瓜生原屋仁左衛門所持之船株壹艘同町田原屋稻藏へ譲渡

願書指出承り届木札認かへ相渡候

一 二階町常宝院<sup>#</sup>兼住所不動堂鎮守疱瘡守護神例年之通来月七日

十四日迄除疫<sup>一</sup>祈禱願承り届

一 祇園会ニ付例年之通ニ二階町元魚町北口関貫四時迄開立番附置行灯

出候義大年寄々届出来ル三日可及沙駄候

五月晦日 雨

一 関貫番賃銀例月之通相渡

一 川端左五兵衛義萩野と改性仕度口上書指出願之通承り届

一 萩野藤藏番代ニ大橋十太夫殿相勤居候水嶋幸治と申もの指出度仲

ケ間之ものより願書指出候ニ付受取置大橋殿執権へ承り合候様ニ

文藏へ申付候処長谷川利右衛門へ懸合候所指構無之相濟候段申出

候

六月 小

月番

御家老 安藤丹後殿

御年寄 小須賀一学殿

大目附 上原彦藏

六月朔<sup>壬子</sup>旦 曇 雨

一 萩野藤藏番代水嶋幸治指出度願承り届候間川端と名乗候様可申付

旨尤来ル三日目見可申付旨文藏百藏へ申達候

六月二日 晴

一 元魚町百辺迎いたし候段届出廻り之組之ものへ申達ス

一 大坂北久太郎町堺筋松屋甚兵衛手代宇八一人例年之通小間物卸売

来候段新職人町松の屋十右衛門宿切手指出<sup>九月廿二日始ル</sup>

一 御藏米七拾弍匁五分町米六拾七匁五分

一 九鬼和泉守殿領分撰州有馬郡志手原村藤兵衛同娘かよ右二人当三

月廿七日西今町直屋孫兵衛方へ来百日之逗留願指出候所焼物細工

仕候ニ付三ヶ年之間逗留為仕度願指出承り届<sup>八月廿二日罷掃候</sup>

一 新魚町年寄檉野屋茂一郎義撰州大坂大川町綿屋義兵衛方へ三十日

計之逗留<sup>ニ</sup>而来ル五日出立願指出承り届

一 安岡町久米屋友七義撰州大坂土佐堀式町目木屋与兵衛方へ廿日計

之逗留<sup>ニ</sup>而明三日出立願承り届<sup>同十九日届</sup>

六月三日 晴

一 御用日登城御用向無之

一 祇園会中ニ二階町元魚町北口関貫四時迄開例年之通立番付置候段御

用所大目附へ相届候

一 萩野藤藏番代川端幸治目見申付先格之通三本入扇子持参文藏百藏

同道目見相濟明日々見習申付候

一 川端又六へ先達<sup>而</sup>捕手之節相勤候為褒美鳥目五百文指遣候段今朝

大年寄 斎藤孫右衛門

諸吟味 宮田喜左衛門

文藏百藏詰合<sup>ニ</sup>而申渡候尤五月五日可申渡処追込<sup>ニ</sup>付今日申渡候

一二町日福永屋栄三郎所持之他国受酒株去未六月ノ安岡町鶴屋茂兵衛借り受候処尚又来酉ノ五月迄借り受商売仕度願承り

届<sup>西六月三日午時迄  
五分形御書付届</sup>

一松尾円八ノ御対面所御泉水蓮之葉例歳御出入之ものへ入札申付候得共不行届候間大年寄へ演達之義相頼度存候間極内々円八ノ

懸合候ハ、宜取計遣候様ニ申達置候様相頼候付其段申達置候

一牢舎人穢多久藏吉藏新藏三人共兄弟有之牢番ニ出候間右兄弟之者

ハ牢番御差留被下候様仕度旨牢番共ノ申出候ニ付其段穢多久頭呼出

申付候様小頭代文藏へ申付候

六月四日 快晴

六月五日 快晴

一郡代所ノ牢舎人瀬助早助呼出申来昼廻文藏伝藏指向出牢相渡候入ハ出番百藏取計之

一蓮池之蓮葉御払入札例歳之通触達取計具候様郡代所ノ申来候ニ付

例歳之通取計候様新左衛門へ申達候

一牢舎人價札師岩之助義持病之瘡毒其上時氣当り不相勝負申出先月

十二日ノ中村易安へ申付去ル廿七日ノ藤木良全へ治療申付置候

所追々不相勝全時疫<sup>ニ</sup>而指重り昨今絶食相成候由容躰書差出御用

番中へ紙面<sup>ニ</sup>而指出し大目附へも相届候

一郡代所ノ無宿盗人弥太郎と申もの召捕入牢指紙来認めへ出番百

藏取計之

六月六日 白雨

六月七日 大白雨雷

一郡代所ノ牢舎人盗人林藏へ尋度義有之下代共を牢屋へ指取出計度旨申来り出番栄治指向之候

一院庄川留り戌ノ刻郡代所ノ申来大年寄へ申達ス

六月八日 快晴

一御用日登城

一脇坂淡路守殿預り所当国久米北条郡宮尾村久七悴浅之丞義元魚町笹屋友治後家養子仕度人別人願御用番御聞濟ニ付大目附へ指置

御聞届申達候<sup>同上三住宅筆文指届</sup>

一借牢舎人新魚町出雲屋八十七義狂気全快ニ付出牢願右同断取計濟

一價銀一件之もの御仕置之義田中幸助返書之趣大目附不承知ニ付今

日江戸表へ尋遣候段伊達与吉郎被申聞候

一院庄川明キ辰ノ中刻郡代所ノ申来大年寄へ申達候

一御藏米七拾匁五分 町米六拾六匁五歩

一菜種百六拾六俵川下ケ切手指出奥印書取計之

六月九日 時雨

一牢凌申付候所無別条旨百藏幸治届出候

一郡代所ノ牢舎人善兵衛弥太郎新次郎呼出申来出ハ百藏幸治入ハ

左五兵衛取計之

一平福出生之由喜与八と申もの上紺屋町因幡屋弥左衛門見世先<sup>ニ</sup>有之候錢財布盗取追懸ケ召捕札候所余罪無之旨目孫孫兵衛申出追払

候様ニ及指図候

一中之町中屋源右衛門方被盜もの<sup>并</sup>西今町松尾屋源八後家方之被盜もの郡代所<sup>レ</sup>被引渡受取書指遣候追<sup>而</sup>盜賊御裁許之節可相渡候

六月十日 快晴

一札元妹尾平兵衛義祖父病死仕候付御定式之服忌三十日引込候段大年寄<sup>ノ</sup>届出御用番<sup>并</sup>大目附<sup>ニ</sup>紙面<sup>ニ</sup>相届候

一牢舎人岩之助療治二廻り相濟候段届出大年寄<sup>ヘ</sup>申付候処吉武祐三<sup>並</sup>申付候段届出候

一借牢舎人新魚町狂人出雲屋八十七義致出牢百藏幸治<sup>ノ</sup>昨日宿元<sup>ヘ</sup>相渡候

一大目附上原彦藏<sup>ノ</sup>呼<sup>ニ</sup>来罷越候所左之通違有之

中之町綿屋勘之助<sup>ヘ</sup>大坂大川町玉子屋九兵衛<sup>ノ</sup>貸銀元利六百五拾八匁六分指滞致出訴六十日限濟方申付候様御番所<sup>ノ</sup>

御指紙来候由先格之通宜取計候様被申聞被相渡候

右<sup>ニ</sup>付先内札いたし候様大年寄<sup>ヘ</sup>申付候処当時勘兵衛<sup>ニ</sup>無相違旨申出候

六月十一日 晴

一元魚町武田勇吉所持之自國受酒株当申六月<sup>ノ</sup>来ル西五月迄九一ヶ年之間同町若本屋新助借り受商売仕度願承り届<sup>西六月廿四日迄願承り届</sup>

一安岡町年寄久米屋鶴藏<sup>ヘ</sup>可申付旨大年寄伺出承り届

一元魚町年寄藤野屋嘉四郎<sup>ヘ</sup>可付旨申出承り届

一東新町年寄佐伯屋与三兵衛<sup>ヘ</sup>可申付旨申出承り届

一配當場古都跡役申付候相応之ものも無之以前<sup>ノ</sup>老人<sup>ニ</sup>相勤候義も度々有之殊<sup>ニ</sup>城喜美義老人<sup>ニ</sup>相勤り可申旨申候間先其<sup>レ</sup>候

たし置可然旨大年寄申出承置

一中之町綿屋勘兵衛<sup>ヘ</sup>明十二日可申渡候間八時召連罷出候様大年寄<sup>ヘ</sup>申置夫々手配申付候

六月十二日 快晴

一牢舎人賈札師岩之助義病氣養生不相叶昨夜相果候段及深更牢番团助届出右之段今朝御両所<sup>ヘ</sup>相届<sup>并</sup>大目附<sup>ヘ</sup>御見分被指出候様申達候御徒目附河村市兵衛下目附小林還八罷出小頭代文蔵部屋目附百藏指出し立会見分相濟病氣<sup>ニ</sup>相違無之申分無之旨双方<sup>ヘ</sup>届出候<sup>ニ</sup>付御用番<sup>ヘ</sup>罷越右之通見分相濟候<sup>ニ</sup>付取捨可申付尤定例と申程之形<sup>ニ</sup>も無之候得共大牀死罪<sup>ニ</sup>可相成ものハ兼田<sup>ヘ</sup>取捨死刑<sup>ニ</sup>不相成ものハ川向惣墓<sup>ヘ</sup>取捨候趣<sup>ニ</sup>相見<sup>ヘ</sup>候間此度之岩之助ハ惣墓<sup>ヘ</sup>取捨可申段申上候処至極尤之義左様可有之義<sup>ニ</sup>候間惣墓<sup>ヘ</sup>取捨候様被仰出最早取計濟ハ申上間敷旨申上候御承知<sup>ニ</sup>不及承旨被仰聞候右之旨当番を以牢番<sup>ヘ</sup>申遣候御無程取計濟清右衛門届出其段大目附<sup>ヘ</sup>相届候

一新左衛門文蔵百藏孫右衛門喜左衛門立会左之通申渡候

大坂大川町玉子屋九兵衛<sup>ノ</sup> 中之町綿屋勘之助事

去寅六月三百老匁八分借り受残 勘兵衛

元高右利分三百五拾六匁八分右元利合テ

六百五拾八匁六分相滞候御番所<sup>ヘ</sup>願出候<sup>ニ</sup>付六十日限相濟候様御番所<sup>ノ</sup>被仰出候間右日限之間<sup>ニ</sup>急度相濟可申若又間違

等有之義も候ハ、早々致登坂申披仕候様申渡候御奉畏候段御受仕候



右申渡相濟候段大目附へ相届候御用番へハ明日出仕之上可相届候  
一 牢舎人弁藏義療治ニ廻り相濟最早休業仕候而も可然旨藤木良全申  
出候段大年寄申出其段申達候

一 伯州米子出生武兵衛と申もの家内五人大坂江古郷江罷帰候途中左  
用而老人不相勝問屋ハ宿送りニいたし同宿問屋ハ宿々問屋へ頼  
来候段問屋より伺出候段大年寄ハ内々申出候ニ付隣宿問屋ハ頼  
来候事ニ候得者下方取計ニ而可然様取計遣候様ニ内々及指図候尤此  
段内々上原彦藏へ咄置候

一 惣社宮神主小井準人方へ盜賊這入単物小鏡之類五品盜取触流取計  
候様大目附ハ達有之町触取計本書ハ郡代所へ相廻候町方ニ無之同日申出候  
一 小性町年寄今津屋平藏久々病氣引込居同役甚難義之旨ニ付平藏義  
小性町年寄兼帯指免跡役町内ニ相応之もの無之ニ付京町万屋清左  
衛門へ兼帯可申付大年寄伺出承り届候

六月十三日 快晴

一 御用日登城  
一 西今町菱屋治兵衛方へ一昨十一日夕盜賊這入衣類八品盜取候届尤  
触流取計度旨申上候処御用番御聞濟ニ付大目附へ指出置町触取計  
候但右被盜もの品代ニ積百拾六匁位也町方ニ無之段同日申出候  
一 有徳院様来ル廿日五十回御忌ニ付配當場御布施願出御用番御聞濟  
ニ付大目附并勘定奉行へ申達置大年寄へ申渡候  
一 中之町綿屋勘兵衛義昨日呼出し大坂御番所ハ被仰出候通大川町  
玉子屋九兵衛へ借銀滞六十日限相濟候様申渡候処奉畏候段御請仕  
候ニ付右之段明朝立而大坂長沢清左衛門へ可申遣旨御用番中へ

申上候処思召無之宜取計候様被仰出其旨大目附へ談置御用状指出  
候

一 大納言様江大守様初而御目見被為濟候ニ付右恐悅来ル十八日申上  
有之候間麻上下着用登城候様大目附ハ演達有之候旨栗田氏ハ通  
用有之

一 御用番一学殿ハ左之通

一 ノ宮喧嘩一件御評決相濟候間御法事後廿三日頃ニも取計  
可申候尤右伺書御評〔之趣ハ追而大目附ハ可被相渡〕也

一 福渡町松岡屋岩右衛門義当時愛染寺旦那之処先祖墓長安寺ニ有之  
候付長安寺へ宗旨替仕度願書指出尤宗旨奉行土岐雄助へも同様願  
書指出置候由申出先例之通同人江致対談置候処伺濟之由雄助ハ通  
月有之候ニ付其段大年寄へ申達候

一 大目附廻状到来左之通

有徳院様来ル廿日五十回御忌ニ付於地藏院御供養被仰付候  
此段為相知候

右ニ付先格之通十九日晚ハ自身番いたし相慎候様町触指出組中へ  
も為知候

一 下紺屋町南側ニ而大工佐助家屋敷表口五間裏行十七間但本役也東  
隣ハ作人与市西隣ハ作人藤助也右家屋敷代銀札八百匁ニ相極同町  
長江朝庵へ売渡虔願承り届同日先察状指出

六月十四日 曇

一 徳守宮納涼ニ付先格之通文藏為治警衛指出候所無別条四時過引取  
候段翌朝届出候

六月十五日 雨

一 院庄川九半時留り西之中刻明キ郡代所<sub>レ</sub>申来両度共大年寄へ申達

一出羽守様御道中役人問屋場へ来当春御參勤之節ハ一日延有之段々預世話候依之為御酒代白銀壹枚被下候段申達頂戴仕候段大年寄を以届出追<sub>而</sub>御序之節可及御沙汰候

一 御領分東南条郡林田村久助娘義吹屋町木屋喜助悖字三郎妻ニ引受度人別人願下方引合相濟候段大年寄申出承り届

六月十六日 少雨

一 郡代所<sub>レ</sub>牢舍人弥太郎呼出申来出番幸治伝藏出入取計之

一 寺社取次藤本十兵衛<sub>レ</sub>牢舍人全角福寿呼出申来右同人出入取計之

六月十七日 雨

一 昨夜更廻り文藏百藏栄治左五兵衛伝藏幸治差出候所無別条引取候段今朝届出候

一 今夕観音縁日ニ付例年之通宮脇町関貫四時迄開立番付置候段大年寄届出御用番<sub>并</sub>大目附へ紙面<sub>ニ</sub>而相届候

一 金昆羅參詣旅人式百六拾五人頭錢取候由旅籠頭山北屋伊兵衛書付指出候

一 毛受時治義不快引込届出候

一 船出入一件ニ付横部常陸助<sub>レ</sub>榎野屋茂一郎姫路屋甚右衛門へ書状指越龍野御裁許も何日可有之哉相知不申候ニ付来ル廿一日<sub>レ</sub>荷積

合相始可申尤長岡船ハ御裁許迄ハ荷積不相成候得共其内ハ貫積<sub>ニ</sub>

為致可申旨申来候付承知之旨及即答置右来書返書写藏合<sub>レ</sub>指出右ニ付備前扱人<sub>江</sub>右之段案内之書状下案相認指添伺出候ニ付右下案少々致添削<sub>并</sub>常陸助<sub>レ</sub>来書文段意味違候義も有之其段ハ及答候処無其義返書取計候上<sub>ニ</sub>而指出候ニ付最早致方も無之旨相認一学殿<sub>江</sub>紙面<sub>ニ</sub>而相伺候処思召無之旨被仰出候ニ付其段孫左衛門へ申達候

六月十八日 晴

一 御用日登城尤大納言様へ初<sub>而</sub>御目見被仰上候恐悦三奉行已上申上ニ付麻上下

一 御代官池田仙九郎殿支配所当国勝北郡新野東村上東分次郎吉娘義勝間田町豊野屋七左衛門役介ニ引受度願御用番御聞濟ニ付大目附へ指出置御聞届申達候但右ハ妊娠之女ニ付右之文段思召<sub>ニ</sub>而削そ<sub>り</sub>追<sub>而</sub>届候様ニ申付候

一 植込之間御普請ニ付芥子之間ニおゐて御小性代調有之例之通御奏者番<sub>レ</sub>三奉行迄一同罷出大納言様<sub>江</sub>初<sub>而</sub>御目見被為濟候恐悦申上候尤御用所<sub>江</sub>之恐悦不申上候

一 観音ニ付昨夜徳守宮納涼へ例年之通百藏為治指出候所無別条九時過引取候段今朝届出候

一 二町目綿屋藤吉借屋住山崎屋勘兵衛義大川筋横山村分ニおゐて船車四柄臼仕候処右場所御普請所ニ相成候ニ付同川筋小田中村分へ所替仕度願書指出郡代所へ懸合置候所故障無之間承り届候様十郎左衛門被申聞候ニ付其段大年寄へ申達候尤郡代所<sub>ニ</sub>而も伺ハ無之候由被申聞候

一公儀御触大目附廻状到來左之通

急養子相願候節懐胎之女無之旨相届置又ハ懐胎不相知段届置

追<sub>ニ</sub>出生有之其節可届所虚弱<sub>ニ</sub>付不相届旨<sub>ニ</sub>年過候<sub>ニ</sub>相届候

義ハ向後不相成死去後出生有之候ハ、以來ハ虚弱<sub>ニ</sub>「も可

相届旨被仰出候

一御用屋敷出来<sub>ニ</sub>付入口鍵老ツ郡代と当役<sub>江</sub>相渡置候由<sub>ニ</sub>御作事

奉行佐藤<sub>一</sub>「より相渡受取置候御用屋敷<sub>ニ</sub>二七八講尺四十八御代

官作目附出其余<sub>者</sub>明キ居候由也

六月十九日 晴

六月廿日 少雨

一船出入一件来ル廿一日積合<sub>ニ</sub>いたし候段横部常陸助<sub>ハ</sub>申越候趣茂

一郎甚右衛門<sub>ハ</sub>備前武兵衛治右衛門へ申遣候処向方<sub>ニ</sub>も承知<sub>ニ</sub>

弥廿一日<sub>ハ</sub>積合可申付旨返書来昨晚指出候付今朝御用番中へ指

出し大目附へも右之旨相届候

一船頭町鍋屋吉左衛門持分之家屋敷南側西横町西角之家及大破候<sub>ニ</sub>

付今般普請仕度処右家之内<sub>ニ</sub>関貫番所御座候付普請中仮番所<sub>ニ</sub>仕

度願指出承り届

六月廿一日 白雨

一郡代所<sub>ハ</sub>牢舍人瀬助弥太郎呼出し申来為治伝藏指向出入取計之

一公儀<sub>ハ</sub>左之通人相書を以御尋被仰出候段大目附<sub>ハ</sub>廻状到來

当閏四月十四日備中国賀陽郡井手村百性吉之丞弟伊七義母き

ん疵付逃去り候右伊七人相書を以御尋被仰出候

右心懸り之義無之候ハ、来ル廿八日<sub>ニ</sub>例之通証文指出候様右人相

書町方組中へ指出候

一 大目附上原彦藏<sub>ハ</sub>左之通申来候

明後廿三日宮川大橋渡り初取計候付見物人群集之程難計候間

為警衛同心組橋東西へ二人つ、御指出可有之候已上

一 大年寄内々申出候<sub>者</sub>小性町年寄家根屋喜助居宅南横<sub>ニ</sub>左之通張紙

有之候旨申出候

此町内たはこ屋周藏儀今般様子有之候<sub>ニ</sub>附近々打乱シ其上

乍恐御上様御裁許奉請候此段御組合中御承知可被下候已上

右周藏と申ものハ同町万屋利七借屋住<sub>ニ</sub>候処内々相糺候所一向心

覺無之旨申出候得共今夕之処ハ立番附置候様申付置候段大年寄申

出候<sub>ニ</sub>付随分致用心候様可被申付候得共絶<sub>ニ</sub>立番<sub>ニ</sub>も及間敷旨及

差図即刻右張紙焼捨取計候

六月廿二日 雨

一 宮川大橋明廿三日渡初<sub>ニ</sub>付組致不足候間加人老人大目附へ申達候

所高木武藏来

一 右渡初<sub>ニ</sub>付組四人指出東西<sub>ニ</sub>式人つ、致警衛候様小頭代文藏へ申

付尤刻限之義御作事奉行へ聞合候所七ツ半時揃<sub>ニ</sub>候段申来其旨申

達<sub>并</sub>材木町橋本町<sub>ニ</sub>立宿申付候様大年寄へ申達箱焼灯<sub>ニ</sub>二張組へ相

渡候

一 牢舍人幸十郎病氣申出大年寄へ申達候処吉武祐三へ申付候段申出

候

一 毛受時治義明廿三日<sub>ハ</sub>出勤届出候

一 林田町山本屋与三七養子新兵衛義去ル四月相願実家備中浅口郡阿

賀崎新田村蒼田屋彦四郎方へ指遣置候所尚又九月迄逗留為仕度追願指出し承り届候

一 今夕上紺屋町ニ而百万遍興行いたし候段届出夜廻り之組へ申達候

一 桶屋町ノ東大番所裏迄溝渡相濟候段届出候

一 宮川大橋明廿三日渡り初ニ付材木町橋本町両町年寄不殘罷出万端心付候様可申付旨大年寄へ申達候右八明和七年四月十六日之先格也

六月廿三日 快晴

一 宮川大橋渡り初ニ付諸出役寅中刻揃当役取計左之通

東西橋詰やらひの内ニ罷立 東橋詰 神田栄治 立寄橋本町 武蔵屋長藏  
致警衛候事 川端又六

西橋詰 中山百藏 河内本町 河内武長衛  
萩野左五兵衛

材木町 年寄 橋本町 年寄

右渡り初無滞相濟引取候段辰刻過届出其段大目附計へ相届候

但殊之外大群集ニ而凡三万計之人ニ而も可有之哉と申事ニ候

一 御用日之処拙者義致耳痛候ニ付当病御断三浦十郎左衛門を以相届候

一 有徳院様五十回御忌御布施頂戴之御受書配當場指出三浦士を以御用番へ申上大目附へ指出候

一 御用所ニおゐて御用番御年寄左之通申渡之大目附出席

町奉行へ

百敲 無宿盗人 新治郎

右同 同 林蔵

五十敲 同 伊三郎

右者所々ニ而盗相働不届ニ付敲之上御領分追払可被申付候

右之通御達有之候ニ付来ル廿五日可取計間立合被指出候様ニ大目附へ達置候段三浦ノ通用有之尤申渡書八明晚迄ニ三浦ノ相廻候等也

也

一 溝渡桶屋町ノ宮川迄相濟候処東牢屋前之溝しからみ出来不申候

間急ニ被仰付候様仕度旨大年寄申出其段紙面ニ而大目附へ申達候

一 右盜賊三人来ル廿五日取計有之ニ付右盜賊ノ町方へ買取候品不殘

損失申付取上指出候様大年寄へ申達候但先日致吟味候者共廿五人

也

一 盜賊割場中間義藏義伺之通取計候様閏四月十八日一学殿ノ被仰

出大目附出席ニ而御達有之候趣ニ可認置旨大目附と対談いたし置

候処尚又同人吟味書御裁許伺指出候様大目附ノ伝達有之候段三

浦ノ申来上原彦藏へ指出候

一 斎藤孫右衛門方ニ町方之旧記巻冊致所持居候付写指出候様申付置

候処今日指出候右之訳表紙ニ認置候

六月廿四日 白雨

一 寺社取次藤本十兵衛ノ牢舍人福寿呼出申来出番百藏伝藏出入取

計之

一 郡代所ノ牢舍人弥太郎善兵衛呼出申来出番右同人取計之

一 備前御野郡米倉村本道医師村井泰三と申もの二階町立花屋伝吾内

縁之者ニ付用事有之来候付廿日計逗留為仕度願承り届七月十五日出立罷  
輪船等届出ル

一 東新町玉屋伊右衛門所持之自国受酒株去ル辰十一月同町船本屋

「」借り受商売仕候処限月来候付猶又亥ノ七月三ヶ年之間借受

度追願承り届

一 宮脇町西関貫大扉ひじ損候届書坪井町年寄指出大目附へ紙面ニ而

指出候

一 盜賊新治郎林蔵伊三郎明朝御裁許取計候ニ付夫々手配申付候様小

頭代文蔵へ申達ス

一 右盜賊三人<sup>并</sup>宇吉盜物町方<sup>ニ</sup>而買取候もの共拾九人ノ品々<sup>并</sup>代物

等<sup>ニ</sup>而左之通取上ケ郡代所へ相廻候委細扣帳<sup>ニ</sup>有之

一 銀札六拾八匁式分八厘

一 水風呂釜 一

一 衣類 十疋

一 鍬 一

一 坪井町年寄小倉屋善右衛門義家内治方甚不宜親類等不和ニ付役義

取上ケ候様大年寄申出左之通申付候様申達ス

身持不宜家治取計方不埒之趣

坪井町年寄

其上親類等不和之由不埒至極ニ付

小倉屋善右衛門

叱之上役儀召放候

一 船出入今般榎野屋茂一郎姫路屋甚右衛門懸合之手扣帳老冊<sup>并</sup>其外

船出入書類拾六冊其外小書付等蔵合孫左衛門ノ指出受取置候

一 細工町百万遍執行断出夜廻りへ申達ス

一 中之町中屋源右衛門被盜もの七品郡代所ノ先日相廻り右盜賊新

治郎明廿五日御裁許有之ニ付右被盜もの源右衛門へ相渡届延引之

段叱置候様大年寄へ申達ス

一 西今町松尾屋源八後家被盜もの二品先日郡代所ノ相廻り右同断  
申達之

六月廿五日

一 於牢屋立合御徒目附河村市兵衛下目附近藤文兵衛小頭代江原文蔵

部屋目附中山百蔵出番栄治幸治六半時揃左之通取計之

所々<sup>ニ</sup>而盜相働候ニ付百敲之上 無宿盜賊 新治郎

御領分追払

右同断

同 林蔵

右同断ニ付

同 伊三郎

五十敲右同断

右取計相濟候段御用番<sup>并</sup>大目附へ相届候

一 昨日郡代所へ相廻候被盜もの、内町方、<sup>ニ</sup>而盜取候もの七軒分左

之通

一 綿入羽織 老 一 銀札三拾七匁七分六厘

郡代所ノ相戻り夫々相渡候様大年寄へ可申付候且又山形屋ノ指

出候単物ハ盗人所持之ものニ付指戻候様申来候右之品廿七日夫々

相渡受取書指出候

六月廿六日 快晴

一 萩野左五兵衛母病氣ニ付看病引込願申出承り届

一 牢舎人弁蔵病氣申出大年寄へ達候処(マヤ)

一 大坂長沢清左衛門ノ去ル廿二日出之返書来中之町綿屋勘兵衛へ

濟口申付候義去ル十八日御番所へ相届候段申来候

一 一ノ宮喧嘩一件明朝可取計ニ付其段夫々手配申達且又組致不足候

付加人老人当日切被仰付候様大目附へ相達候所中村栄治来

一右付小性町鈴鹿屋太兵衛上紺屋町神喜屋梅三郎兩人ハ妻有之候

付先格之通夫追払付立去り可申付旨御用番中へ罷越相伺候処

思召無之其通り取計候様御即答有之候

一右付郡代所支配之者ハ於向方申渡有之候付夫々申渡書認郡

代所へ相廻候

一福渡町百万遍執行届出廻之者へ申達ス

一西新町南側廣瀬屋新右衛門家屋敷表口式間半裏行十式間但式

歩半役也西隣ハ升屋長治郎東隣ハ藤屋清助也右家屋敷八ヶ年以前

丑三月百五拾匁之質物書入候所今般元利返済受返候段届書出候

一福渡町作人佐助弟庄兵衛義当二月四国遍路相願五月十五日追願差

出候処尚又五十日日延願書指出承り届

六月廿七日 快晴

一新左衛門文藏百藏孫右衛門喜左衛門立合出番栄治伝藏為治幸治

而左之もの共六半時呼出し於役宅左之通申渡之

去秋於一ノ宮狼籍相働打擲ニ逢

不届至極候依之御領分追払

去秋於一ノ宮無宿半兵衛政吉を

致打擲不埒之至候依之

御領分追払

右喧嘩之節卒忽棒を持罷出

不埒候依之追込但五日

右喧嘩之節手伝等いたし

不埒付追込但日数七日

右喧嘩之節扱不行届

不埒付追込但日数三日

答筋ハ無之候得共夫太兵衛追払付

御領分立去り申付候

但家屋敷并家財ハ悴他人江指遣候

右同断

右半兵衛政吉ハ皿村へ送り太兵衛吉三郎梅三郎ハ新田村へ送ル

右取計相濟候段御用番大目附紙面相届候

一ノ宮喧嘩一件吟味相濟指構

無之付他参留指免候

一福渡町阿賀屋助五郎借屋住喜庵義当三月西国罷出候処今以罷掃

り不申付今日之日延願指出し承り届

六月廿八日 快晴 夜雨

一御用日之処拙者義不相勝候付当病御断三浦士を以相届御用向頼

遣候

一馬持共例歳之通大豆表俵つ、拜借願勘定奉行へ懸合置御用番御聞

濟候付大目附へ出置候段三浦申来御聞届申達候

一公儀御尋もの町方組中支配之者共心懸り之義無之旨夫々証文指

出手前取置先格之通自分証文共三通相認三浦士相頼大目附へ

指出候

一札元妹尾平兵衛義明廿九日忌指免候様御用番中被仰出候段三浦

士より申来候付明廿九日申出勤候様奉書相認大年寄へ相渡候

高砂屋金四郎

安岡町明石屋庄七

新魚町三ツ巴初五郎

東新町播磨屋惣十郎

鈴鹿屋太兵衛妻きみ

神喜屋梅三郎妻その

京町煙草屋善治

安岡町江川屋六兵衛

一 郡代所々盜賊弥太郎善兵衛<sup>并</sup>玉林龜太口書相廻り盜もの町方<sup>二</sup>而

買取候もの相糺可申<sup>并</sup>龜太妻町人別<sup>ニ</sup>有之哉之旨申来大年寄へ申

付為相糺候所拾三人之処拾二人ハ指口之通無相違買取沢田屋善助

老人不買取旨口書指出候尤龜太妻ハ未新魚町人別之由申出都合口

書拾四通郡代所へ相廻候

一 御藏米六拾九匁五分 町米六拾五匁五分

六月廿九日 雨

一 例月之通番賃銀相渡候

一名越拔<sup>二</sup>付坪井町東西角三町目西辻揚燧灯<sup>并</sup>坪井町<sup>ニ</sup>家並揚燧

灯指出候段大年寄届出承り置

一 宗判取例年之通去ル廿五日廿六日印形取相濟<sup>并</sup>当年ハ頭錢五文

つ、取立候段此間大年寄届出候

一名越祓<sup>ニ</sup>付百藏時治警衛指出候所無別条引取候段翌朝届出候

七月 大

月番

御家老 安藤丹後殿

御年寄 山田主膳殿

大目附 小須賀貢

七月朔<sup>辛巳</sup> 雨

一 <sup>二階</sup>町百万遍執行届出夜廻組之者へ申含候

一 橋本町右同断届出右同様申付ル

一 一ノ宮喧嘩一件扱人庄七初五郎惣十郎昨日迄<sup>ニ</sup>而三日ニ相成候付

今朝指免其段御用番<sup>并</sup>大目附へ相届候

七月二日 少雨

一 新魚町百万遍執行届出夜廻り組之者へ申達ス

一 御堀掃除料例年之通式百八拾九匁四分厘大年寄指出御作事奉行

へ相廻候

一 下紺屋町長江朝庵義丹州海原播磨屋忠右衛門方へ九十日計之逗留

<sup>二</sup>而明三日出立願承り届<sup>十月十七日補</sup>

一 林田町宇田屋和七義御城代組大畑勘助妹去未五月妻ニ引受居候所

離縁仕度人別除願承り届

一 元魚町紙屋茂右衛門兄茂三郎義三ヶ年已前植山茂三郎と相改小須

賀一学殿へ出入奉公いたし候所此度暇取候ニ付人別入願承り届

一 戸川町播磨屋仁助役介藤藏義御中間奉公ニ罷出度人別除願御中間

頭北嶋唯七へ引合之上承り届

一 牢舍扶持拾俵之内貸証文指出奥印書取之右<sup>ニ</sup>而八月へ式斗三升六

合式勺五才持越ニ相成候積也

七月三日 雨

一 御用日登城之処拙者義不快ニ付当病御断三浦士を以相届<sup>并</sup>御用向

頼遣 一 土岐山城守殿領分英田郡藤生村喜右衛門忰伊平義元魚町豊嶋屋伝

治養子引受度人別願御用番御聞濟ニ付大目附へ指出席候段三浦  
申来御聞届達候同七日住宅証文指出

一安岡町村永屋甚吉追込昨日迄ニ而五日ニ相成候間今朝指免候段御  
用番大目附へ紙面ニ而相届候

一手嶋流講尺入用四拾九匁七分七厘証文宮田喜左衛門指出自分受取  
証文ニ認小手指添勘定奉行平井半平へ指遣候所即日相廻り六郎  
左衛門へ相渡候

一竹田村弥惣治方へ去月廿四日夕盜賊這入衣類銀札共八品代ニ積式  
百式拾匁位盜取候由町触取計候様大目附へ達有之候段三浦へ申  
来町触取計本書ハ指戻候坪屋傳十郎之外町分ニ無之各届出候

一中之町百万遍執行届出夜廻り組之者へ申合候

一盆中之触書例歳之通指出候

一惣町入用八朔割帳面指出及一見指戻候員数高左之通

紙直正  
三貫八百四拾四匁壹厘徳巻貫ニ付百四拾六匁四分三厘八毛五九昨昨五八貫百八拾七匁式分  
五傳略

七月四日 快晴

一茅町百万遍執行届出夜廻り組之者へ申達ス

一牢屋下番中間伝助出勤之旨団助へ届出候

一借牢人長女此間不相勝嘔吐有之食餌給不申ニ付服薬相進候而も一  
向承知不致旨団助へ届出候付郡代所江及通用候

一勝間田町西横丁土手中程ニ穴出来往来故障ニ相成候付御繕被仰付  
候様届書指出大目附へ紙面ニ而指出候

一西今町安屋八十治義先月廿九日致出奔書置等も有之妻も離縁いた  
し置候由届書并妻口書添指出例之通百日尋申付置候尤残置候諸道

具書付も指出候十月十八日發報

一美濃職人町百万辺執行届出右同断申達ス

七月五日 快晴

一下紺屋町高砂屋金四郎追込昨日迄ニ而七日ニ相成候ニ付今朝差免  
其段御用番大目附へ相届候

一牢舍人福寿金覺。瀬助郡代所へ呼出申来出番百藏為治出入取計之

一火附道具火矢八本木綿切ニ相包候もの一鍛冶町西横丁ニ昨夜落有  
之候段目明并大年寄へ右道具指出候ニ付惣町へ此砌別而心付致用  
心候様ニ大年寄場合へ演達いたし候様申付置右之旨御用番大目  
附へ紙面ニ而相届候

一吹屋町吹屋八左衛門借屋和泉屋清助出店江去ル三日之夕盜賊這入  
錢箱持出打めき候音ニ而目覺声を懸ケ候処小札四五枚錢式匁三分  
計取逃去り候由届書指出承り置

一ニノ宮原久米屋鶴藏三津屋平右衛門水車へ盗入這入白米壹俵餅米  
半俵小麦半俵三日夕被盜取候由届書指出し郡代所へ可被相届間  
承り置

一吹屋町河本屋清七方へ去ル三日夕盜賊這入候所即刻聞付声を懸ケ  
候付逃去り候段届書指出承り届

一雀式拾三羽御獵方へ相廻り致頂戴候

七月六日 曇晴少雨

一牢舍人甚兵衛早助郡代所へ呼出申来出番為治柴治出入取計之

一御蔵米六拾八匁 町米六拾四匁

一町方盜賊沙駄惣物ニ付今夕へ目明共非人マツ人つ、召連ニ組更廻



りいたし候様申付置其段御用番<sup>并</sup>大目附へ紙面<sup>ニ</sup>面相届候  
一右<sup>ニ</sup>付目明仮役彦人申付候様文蔵へ申達候処孫兵衛悻岩吉へ申付  
候段届出候

一元魚町松尾屋市之丞父源之丞議当五月大坂戸谷町四丁目油屋新兵  
衛方へ罷越候処未用事不相濟<sup>ニ</sup>付今廿日計之日延願指出し承り届  
同十一日届

一去ル三日相触候竹田村弥惣治被盜もの<sup>ニ</sup>類したる拾巻ッ坪屋藤十  
郎方<sup>ニ</sup>有之段届出郡代所へ相廻候<sup>是等<sup>ハ</sup>活被盜もの<sup>ニ</sup>ハ無<sup>ク</sup>段郡代所<sup>ヨリ</sup>申来届大年寄へ指戻候</sup>

七月七日 快晴

一七夕<sup>ニ</sup>付組中不殘罷出候尤先格之通昼廻り不指出候事

一牢舍人弁藏休葉大年寄<sup>ノ</sup>届出候

一牢舍人幸十郎療治二廻り相濟候処未相勝中村易安へ申付候段大年  
寄届出候

七月八日 快晴

一御用日之処自分義不快<sup>ニ</sup>付当病断<sup>并</sup>御用向三浦へ頼遣

一盆中例歳之通惣町関貫開立番付置候段御用番へ申達大目附へも届  
一處所也  
置候由三浦士<sup>ノ</sup>申来候

一來ル十四日例歳之通廻町仕候段御用番へ申達大目附へ御貸人馬之  
義申達置候段三浦士<sup>ノ</sup>申来候

一京町阿波屋亀吉義兄亀太郎妻子人別除不相願在分へ指遣置不埒<sup>ニ</sup>  
付叱置可申旨郡代引合之上伺書御用番中へ指出置候段三浦士<sup>ノ</sup>  
申来候

一於御用所大目附出席左之通被仰渡候

町奉行へ

左之者共へ左之通被下之候間可被申渡候

金老兩 町大工請負棟梁 彦左衛門

同式百疋つ、町大工 宗十郎

六右衛門

多吉

右ハ宮川大橋御普請中出精相勤候<sup>ニ</sup>付

右之通三浦士<sup>ノ</sup>申来大年寄宅<sup>ニ</sup>おゐて為申渡取計相濟候段御用番

并大目附へ相届候但金子ハ追<sup>而</sup>相廻候由<sup>ニ</sup>候<sup>是等<sup>ハ</sup>九日相廻り相談候</sup>

一盆中御触例年之通大目附廻状到来写取組中へ指出候

一大目附廻状左之通到来

來ル十一日天良院様五十回御忌<sup>ニ</sup>付於泰安寺朝計

御茶湯被成御執行候

右ハ組中計へ相触候先格<sup>ニ</sup>付組計へ相触候

一伏見町百万<sup>ツ</sup>執行届出夜廻り組之者へ申達候

一町方宗門改帳年々之間違拾四人有之甚不埒之至内分<sup>ニ</sup>而も難取計

義<sup>ニ</sup>付社取次三浦十郎左衛門へ及相談候上<sup>ニ</sup>而も宗旨奉行土岐雄

助へ下役新左衛門を以及内談候処年々之義不埒<sup>ニ</sup>者候得共元來認

違之義故相改被指出候ハ、右之心得を以相改濟候事<sup>ニ</sup>候間其旨<sup>ニ</sup>

可取計之旨被申聞候由新左衛門申聞左候得<sup>者</sup>一段之義早速埒明迷

惑人も不出來相濟候間其旨<sup>ニ</sup>取計候様大年寄へ可申達旨申聞候

一御用番主膳殿<sup>ノ</sup>此節<sup>ノ</sup>追々病犬も出來可申前以手当もいたし心

懸候様御達有之候由三浦士<sup>ノ</sup>申来大年寄<sup>并</sup>小頭代<sup>江</sup>申合置候

七月九日 快晴

一二階町南関貫番人一昨七日夕大扉ノ小門開置番所ニ居不申候処  
大能勒負殿騎馬ニ而通り被懸大扉開候様声被懸候得共番人居不申  
仍之年寄組屋忠左衛門方へ家来候ニ付同人方ノ人指出候得共大扉  
鍵おろし右鍵番所之内へ入錠おろし有之余人參候ニハ致方も無之  
然ル所へ夜廻り時治伝藏廻り懸り及差図候得共致方も無之番人を  
呼候処漸々歸り来勒負殿も被通候由組之者届出右ニ付番人相糺申  
候様大年寄へ申付候処昨晚口書取指出候処油取ニ參居候杯不束之  
事共ニ付今朝左之通御用番中へ相伺候処伺之通宜取計候様被仰出  
候

右ニ付追込七日

二階町南関貫番人 文八

右ニ付急度叱

同町月番年寄 塗師屋唐吉

右之通大年寄於宅取計候様申付右取計相濟候段御用番并大目附へ  
紙面ニ而相届候尤勒負殿執権へも右之段申達候  
一札元見習茂渡兵吉妻妊娠五ヶ月之処先日已来時疫相煩依之昨夜致  
流産候段医師容鉢書指添届書指出承り置

七月十日 快晴

一美濃職人町作人与次兵衛戸口石橋下ニ 鉢先式丁指込有之候段届書  
指出尤右鉢ハ町役江預ケ置候段申出依之右届書御用番へ指出右鉢  
先当分其所ニ預ケ置主も出不申候ハ、追而取上ケ欠所ものニ取計  
可申旨紙面ニ而申上候尤大目附へも同様相届候

七月十一日 快晴

七月十二日 快晴

一御領分西北条郡下田邑川西村忠吉倅利介義上紺屋町小山屋平八養

子ニ引受度人別人願下方引合相濟候段申出承り届

一新魚町姫路屋甚右衛門義和州大峰參詣十五日計之逗留ニ而来ル十

五日出立願承り届八月朔日罷帰候段届出ル

一中之町茶屋孫三借屋住河内屋藤兵衛并倅藤吉并姫右家内三人去ル

九日罷出不罷帰候ニ付相改候処諸道具等無之出奔之躰ニ付相尋候

得共行衛不相知段届出候ニ付百日尋申付候

一安岡町久米屋鶴藏義和州大峰參詣廿二日計之逗留ニ而来ル十六日

出立願承り届八月四日罷帰候段届出ル

七月十三日 快晴

一札元見習茂渡兵吉妻相果候付兵吉義御定式之通廿日忌引込候段大  
年寄ノ届出承り置

一当公方様御誕生日承り合ニ御留主居田中幸助へ申遣候所左之通申

来

公方様御誕生日 十月五日

一安藤丹後殿山田主膳殿養方之伯母於備前死去ニ付小須賀一学殿御

用番被相勤候旨大目附ノ申来候

一牢屋扨百四匁九分五厘取かへ牢番江相渡候

一牢屋取計之節酒代六匁式分牢番へ相渡候

七月十四日 快晴

一茅町大坂屋浜吉義和州大峰參詣廿五日計之逗留ニ而明後十六日出

立願書大年寄指出承り届八月四日罷帰候段届出ル

一大目附ノ左之通申来町触取計候

御駕籠之者<sup>并</sup>大御道具持御抱<sup>ニ</sup>相成候間五寸以上之もの

来ル廿三日迄<sup>ニ</sup>可申出候

一例歳之通盆中為舟町廻り七ツ半時出宅無別条引取懸ケ御用番へ相届大目附へ申達五ツ時過帰宅供廻り諸事例格之通但百蔵左五兵衛召連候

七月十五日 快晴

一組中支配之面々寺証文指出相揃無別条<sup>ニ</sup>付自分証文宗旨奉行へ指出候

一坪井町表屋甚六義和州大峰參詣廿日計之<sup>ニ</sup>逗留<sup>ニ</sup>而明後十七日出立願大年寄承り届指出候七月朔日罷掃候届出ル

一安岡町大坂屋順助神目屋九郎兵衛岡崎屋伊兵衛大黒屋六兵衛三倉屋平兵衛嶋屋熊治大黒屋喜兵衛粉屋伊兵衛右八人和州大峰參詣廿五日計之<sup>ニ</sup>逗留<sup>ニ</sup>而明十六日出立願右同断指出右八人之客八月四日罷掃候届出ル

一左之通昨日申付候

中山百蔵入湯留主中部屋日付

神田栄治

仮役申付候

一坪井町山際屋平六和州大峰山へ參詣いたし度尤明十六日出立往来

廿一日計逗留之願書差出例之通承置八月三日掃候届出ル

一船頭町今津屋平藏<sup>ノ</sup>父孫十郎義六ヶ年已前小須賀一学殿へ奉公<sup>ニ</sup>

罷出其節人別除相願其以来久世支配所大町村<sup>ニ</sup>罷在候此度病氣<sup>ニ</sup>

付差戻人別入願出候<sup>ニ</sup>付御用番中へ申上候処御聞濟候付其段申達

ス

増見右門入湯留守中仮役

七月十六日 雨

三浦十郎左衛門

一増見氏今朝真賀温泉<sup>江</sup>出立<sup>ニ</sup>付其段大目附小須賀貢<sup>江</sup>紙面ヲ以相届ル

一二階町南関貫番文八追込今朝差免候段申出候付御用番<sup>并</sup>大目付へ紙面ヲ以相達候

一昨夜更廻り相変義無之旨川端又六神田栄治<sup>ノ</sup>届出ル

一在々<sup>ニ</sup>罷有候非人共今日□□□□頭方へ益礼<sup>ニ</sup>罷越候由依之□□

□村非人番清兵衛倅三郎兵衛参り懸り候節□□□□非人松之助<sup>并</sup>

同断庄吉<sup>与</sup>申もの外ト<sup>ニ</sup>而涼<sup>ミ</sup>罷在候処会釈不致<sup>ニ</sup>付相答候由其

俣三郎兵衛<sup>者</sup>同所岩藏方へ罷越松之助<sup>ノ</sup>相答候義を彼是及難言

候所<sup>江</sup>松之助立戻り同人方へ連帰り口論之上鉄刀<sup>ニ</sup>而松之助<sup>ノ</sup>三

郎兵衛打擲疵付候段非人頭共<sup>ノ</sup>大年寄へ申出候間三郎兵衛義<sup>者</sup>松

之助親類共へ預ケ申付置候段右之趣大年寄<sup>ノ</sup>届出候□□松之助へ

手鎖申付候

七月十七日 雨

一昨夜□□□□非人松之助を相札大年寄<sup>ノ</sup>書付差出ス

一御用番中へ右書付持参いたし昨夜□□□□おゐて打擲之様子申

上依之疵所為見届部屋付差出可申哉当时<sup>ニ</sup>而ハ□□□□頭共手下

<sup>ニ</sup>有之候其上外<sup>ニ</sup>引合之筋も無之<sup>ニ</sup>付郡代方立会<sup>ニ</sup>者及ひ申間敷併

在分<sup>ニ</sup>罷在候義故立会<sup>ニ</sup>取計可申哉之趣申上候処一手<sup>ニ</sup>而可然旨

被仰聞候尤部屋目付差出候とも並之見分一札と<sup>者</sup>認方も相違仕疵

所及見候趣を部屋目付書面<sup>ニ</sup>而差出候先例之趣<sup>者</sup>天明七年無宿嘉

平次□□□□非人小屋<sup>ニ</sup>而変死<sup>ニ</sup>及ひ候節之例及御噂<sup>ニ</sup>置事貼紙様也

一西今町山ぎわ屋和兵衛同町小坂屋彦四郎同町永野屋熊之助同町久

保田屋利右衛門右之もの心願有之和州大峰山へ往来廿日計之逗留

二而罷越申度願差出大年寄承知之段奥書而 出ス

一部屋目附江原文藏非人三郎兵衛疵所為見届差出ス

一御藏米六拾七匁 町米六拾三匁右之通相場書中買共々昨日差出ス

一非人番三郎兵衛疵所見届江原文藏書附差出候ニ付御用番中へ紙面  
ヲ以相達候

一昨夜□□□非人松之助手鎖申付候段并今日疵見届ニ部屋目付指  
出候義小須賀貢へも紙面ヲ以相達候

一院庄川出水ニ付舟渡留候ニ付大年寄へ相達ス

一舟頭町大橋少々相損シ往来留候旨今津屋平藏ノ夜中届出承置

一町方宗判取之儀町寺院之方明十八日ノ廿日迄在寺院之方廿一  
日ノ廿三日迄右日数之内町会所ニおゐて取計度旨例年之通大年寄  
書附差出候ニ付寺社取次へ掛合置候事

七月十八日 快晴

一京都松原通り下町大黒町大坂屋喜兵衛家内五人吹屋町吹屋善兵衛  
親類ニ付同人引請相応之渡世為致度旨住宅之儀願出候ニ付御用番  
中へ申上御聞濟之上願書大目付へ相達聞届候旨大年寄へ申達ス

同廿九日住宅藏文並

一公料御代官大岡越前殿支配所石州安哲郡小屋村又四郎悴清藏義  
寛政九年巳十一月材木町車屋岩吉継父ニ引受罷有候処此度双方勝  
手ニ付離縁之上清藏親元へ被可罷帰候間人別除願出候ニ付右同断  
御聞濟之上申達ス

一舟頭町舟渡取計旨今津屋平藏ノ届出候付承置

一美濃職人町杉屋幸吉借家桶屋定右衛門悴伊兵衛儀聞四月四国遍路

〔一〕罷出候処昨夜罷帰候段届出承置

一安岡町初屋伊兵衛役介宇助義去未二月西国巡礼ニ罷出追々日延相  
願候処昨夜罷帰候旨届出承置

一新職人町高角屋八十吉持来り候古道具屋株当申七月ノ来ル子六  
月〔一〕五ヶ年之間林田町源屋勘十郎借り受願差出承届候

一。嶋屋文七持来り候古道具屋株勝手ニ付仲間相談之上西新町中村  
林田町屋源六譲り受双方故障無之連印之願書差出承届候仍 株札名面認  
替差遣ス

一院庄川明キ候ニ付大年寄へ相達ス

一□□□非人松之助ノ□□□村非人三郎兵衛へ打擲一件内済之  
儀御用番ノ被仰聞候事

一新職人町塗師孫三郎借家ニ罷有候村上真宅義立願有之ニ付四国八  
十八ヶ所へ参いたし度尤廿日出立百日計之逗留ニ而 罷越可申旨願  
書差出候ニ付承届ル 十月十一日場ル

一昨十七日夕深更栗田辰右衛門屋敷東溝ニこり老つ有之候由同心組  
川端幸次通り掛り見出候ニ付下紺屋町年寄立会相改年寄預り置候  
処同町一文字屋市六留守申同人妻昨晚油買ニ罷出候留守ニ而 被盜

取候品々同人ノ届書指出候処右こり之内品々無相違届書引合候  
趣夜中大年寄届出書類受取置且又右之通り幸次ノ預ヶ置候段も  
今朝部屋目付共々申出候ニ付承置候

七月十九日 雨

一昨夜申出候別条之趣御用番中へ紙面ヲ以申上思召無之ニ付右こり  
一文字「市六妻へ引渡候様大年寄へ申付ル右之段大目付へも紙  
面ヲ以相達ス

一今朝牢さらへ取計候処相變義無之旨組之者届出ル

七月廿日 曇 夜中雨

七月廿一日 雨

一安岡町坪屋与八郎が伯州三笹（江）入湯来ル廿二日出立往来廿日計

之逗留ニ而可罷帰旨願書指出承届ル八月十日揚ル

一牢舍人幸十郎病氣ニ付中村益庵へ療治申付置「」処快氣ニ付休葉之  
儀届出承置候

七月廿二日 曇夜中雨

一播州揖東郡新宮村あめ屋庄七伴権市并 同人妻と多橋本町後藤屋佐  
市縁類之者ニ付用事有之昨日罷越候間十日計逗留為仕度同人が願  
書差出承届候同八月九日出立往候段届出九日限延修旨右調法申出候 付已来入念候様此置候

七月廿三日 曇夜中雨

一脇坂淡路守殿御預所久米北条郡錦織村波右衛門娘と弟松右衛門  
右三人寛政十一未年四月二階町鳥屋佐吉役介ニ引受居候処波右衛  
門去暮病死ニ付残り式人之者此度錦織村親類安次方へ差戻申度人  
別除鳥屋佐市が願出候付御用番中へ申上。大目付へも相達承届候宛御用番付  
候段大年寄へ相達ス

一 下紺屋町市六妻が相届候被盜もの書付并 同町年寄勘右衛門届書共  
此間御用番中が戻候付今日大目付へ出ス

一 郡代が相伺候盜人弥太郎引合町方ニ 牛鍬先へら之類買取候もの

「」咎も可有之旨御用所が御申聞被成候間相札候様大目付月番が  
被申聞候ニ付先達而 札有之口書郡代へ相廻候右之品ニ 而も買取候  
段申口之者共ハ都而 其品取上ケ郡代へ相廻候若又品売払候ハ、代  
銀取上ケ相廻候咎ハ無之惣而 質屋杯も咎ハ無之旨ニ承知いたし候  
段申達候処いつれ咎ものニ可有之間相札候様被申聞候ニ付追「」取  
調可申達事

一 大道具持相望候者来月三日迄ニ 罷出候様再触可致旨大目付中が被  
申聞尚又五尺七寸以上与 相触度旨中興日付が被申聞候ニ付其段相  
触候

一 川端又六妻出產男子出生血忌并 石名伝藏不快ニ付引込届出候故加  
人老人相廻候様大目付へ紙面ヲ以相達置

一 下紺屋町河内屋佐吉伴忠吉「」四国遍路ニ 罷出今日罷帰候段届出承置  
一 舟頭町土橋取繕出来いたし候置（紙訂正）。今津屋平藏届出承置（通行相始候旨）

一 西今町湯田屋太郎右衛門が商内向ニ 而 摂州大坂大川町綿屋義兵衛  
方へ明廿四日出立往来廿日計之逗留ニ 而 罷越申度旨願書指出候ニ  
付承届候八月十日揚ル

一 昨夜九ツ時過光嚴寺外ト墓所庵へ盜人兩人脇差を帶類かふりいた  
し声を立申問敷動き候得ハ打殺候旨申之押取躰ニ 而 入込単物帷子  
一 紙入一ツ内ニ 銀札十四匁半錢六七十文右取出し帰候旨尤下駄「」  
罷越候様様子ニ有之由庵主ハ病氣ニ 而 歩行不叶帰り候様子も得見  
届不申旨寺社奉行伊達与吉郎が申来候尤大目付が別段達候ハ無  
之由ニ付早々触流取計候事

一 昼程申立置候加人山形林藏相廻ル

七月廿四日 折々雨

一 四月十二日宿切手差出置候播州網干塩屋伊兵衛今朝罷帰候旨宿津田屋伝助ノ届書差出ス

一 四月廿二日右同断余陸屋惣七今朝罷帰候旨宿津田屋伝助ノ届書差出ス

一 四月廿四日右同断余陸屋利兵衛今朝罷帰候旨右同断

一 萩野佐五兵衛足痛引込申出候ニ付加人老人申立ル

一 戸川町作人弥吉五月廿四日相願四国遍路ニ罷出候処昨廿三日帰候旨届出ル

一 加人尾崎広助相廻ル

七月廿五日 白雨

一 久世陣屋ニおゐて当正月入牢申付置候無宿盜賊吉五郎与「一」者右

昨廿四日晝七つ時頃牢拔出候間村々札ツケ之儀久世手代ノ郡代方へ

昨夜申来候付取調処去ル寛政三亥年右同様頼来り其節市郷并寺社

へも相触候例ヲ以郡代方ノ御用番中へ相伺候処市郷共先例之通

相触候様被仰出候ニ付早々町方へも触達候上右之趣大目附へも紙

面ヲ以相達候委細者触留ニ記置尤来書者郡代一名ニ而申達候ニ付不

相記事且心掛ニも無之候ハ、来ル晦日書付ヲ以申出候様相触候事

一 下紺屋町一文字屋市六義去未六月相願真嶋郡垂水村高崎屋芳右衛

門方へ奉公ニ罷越当二月可罷帰候処其節ノ病氣逗留いたし此度罷

帰候段届書差出ス尤延引不埒之旨例之通大年寄手前ニ而叱り置候

様申付ル

七月廿六日 快晴

一 昨日触達置候久世牢拔無宿盜賊吉五郎義大庭郡次樽村地内ニおゐ

て一昨廿四日之夜召捕候間最早尋ニ不及旨十郎左衛門方へ久世ノ

申来候ニ付右之趣尚又町方へ相触可申旨御用番中へ申上置取計候

上大目附へも紙面ヲ以相達候

一 坪井町福恵屋伊兵衛三十日計之逗留ニ而大坂梶木町玉子屋九兵衛

方へ罷越申度願大年寄承り届指出候八月十九日届

七月廿七日 雨

一 玉置忠四郎妹あや義病氣ニ付召連上京いたし療治為致度尤往来三

十五日計之逗留ニ而罷帰旨願出承届候九月一日届来り届

一 京町今出屋半兵衛持来候古道具屋株当申七月ノ来ル丑ノ七月迄

五ヶ年借り受候間商買いたし度願主京町広瀬屋清藏願出承届候

一 西今町ぬし屋喜助ノ田町北側ニ所持いたし候家屋敷表口式間半裏

行十五間之場所寛政九巳三月相願町内福本屋伊右衛門取次ニ而質

物ニ書入銀札四百目借受候処此度元利返并右質物受返し候旨届出

ル

一 西今町紙屋十次郎ノ田町北側ニ所持いたし候家屋敷表口四間裏行

十五間之所寛政八年辰三月相願町内野々口屋八十郎取次ニ而質物

ニ書入銀札壹貫目借用候処此度元利共返并右質物受戻候旨届出ル

一 前条紙屋十次郎家屋敷建物不殘銀札壹貫五百目ニ相極町内坪屋藤

十郎へ売渡申度。願出候ニ付承届候委細文段ハ願留ニ有之

一 牢舎人丈兵衛病氣之旨牢番ノ申出候ニ付例之通療治可申付旨大年

寄へ相達ス八月十一日休業届出候

一 牢舎扶持拾俵内借り証文差出候付奥書取計部屋目付へ相渡尤式斗

七升三合七夕五才過ニ相成り九月へ持越候事

一 昼程承届置候西今町紙屋十次郎家屋敷売渡之義ニ付例之通り売券状差出ス

一 牢舎丈兵衛病氣之義難捨置藤木良仙へ療治申付候段大年寄申出承置

七月廿八日 雨

一 先達<sup>而</sup>申付有之候目明非人町方更廻り此砌ハ静謐ニ付相止候〔一〕可然旨御用番中へ申上候処御聞濟ニ付大目付へも相達右之段部屋目付榮治へ申達ス

一 増見氏入湯一ト廻り追願差出候処御聞届相濟候旨大目附<sup>ハ</sup>被相達候事

一 下田邑村川東藤吉<sup>并</sup>大谷村藤治後家被盜もの触流し取計候様大目附<sup>ハ</sup>被相達候ニ付早々取計候事

一 川口藤左衛門妻ミナ<sup>并</sup>娘のふ病身ニ付京都烏丸六角ニ文字屋九兵衛方へ罷越療治為致度尤来ル朔日出立往來五十日計之逗留<sup>而</sup>罷帰候旨藤左衛門<sup>ハ</sup>願書差出承届ル九月廿日逗留来り届

七月廿九日 天氣

一 出水ニ付東西舟渡留り候ニ付大年寄へ達ス

一 兼田川明キ候ニ付大年寄へ申達ス

一 京都松原通下ル大黒町大坂屋喜兵衛家内五人吹屋町吹屋善太夫引受願先日相濟候ニ付住宅証文差出ス

一 坪井町錢屋八十七宿願ニ付大峰山へ参詣いたし度八月朔日出立廿日計之逗留<sup>而</sup>罷帰可申旨願出大年寄承届指出候八月廿一日帰

七月晦日 快晴

一 院庄川明ニ付大年寄へ相達ス

一 四月廿二日宿切手差出置候播州網干横浜菊屋源次郎<sup>与</sup>申者今朝罷<sup>帰</sup>候旨宿津田屋伝助<sup>ハ</sup>届出ル

一 川端又六今日出勤申出ル

一 下紺屋町一文字屋市六<sup>ハ</sup>三浦志摩守殿領分当国真嶋郡垂水村高崎屋芳右衛門方へ当八月<sup>ハ</sup>来ル戌ノ十月迄三ヶ年勤奉公いたし

度願書差出候ニ付届承届候○戌ノ九日晦日帰

一 御藏米六拾八匁五分 町米六拾四匁五分相場書中買共<sup>ハ</sup>差出ス

八月 小

月番

御家老 安藤丹後殿

御年寄 小須賀一学殿

大目附 赤見頼助

大年寄 藏合孫左衛門

諸吟味 宮田喜左衛門

八月朔日 快晴

一西今町常屋文藏（本館）京都室町通り錦小路上ル所笹屋喜兵衛方へ内用有之ニ付往來四十五六日計之逗留ニ而明後三日出立罷越申度願大年寄承届指出入九月廿九日追報

一牢舎瀨助義病氣之旨牢番ノ申出候ニ付大年寄へ申付候処痢疾ニ付難捨置藤木良仙へ療治申付候段届出ル（附紙可也）  
（附十一日休業届出候）

一五つ時登城（附紙可也）御門御普請中ニ付芥子之間ニおゐて例之通大目付三奉行一同罷出御祝義申上ル尤増見入湯ニ付名代相勤ル夫ノ御用所へ三奉行罷出御祝儀申上大目付へも及挨拶

一加人山形林藏差返し其段大目付へ相違ス

八月二日 曇夜中雨

一元魚町原屋佐市売用ニ而播州姫路米田町灰屋善左衛門方往來四十五日計之逗留ニ而明三日出立罷越申度願書大年承届差出候（九月廿日届）

一二階町西側ニ而田町塗師屋新七所持之家屋敷表口式間裏行拾七間半役此度田町畳屋儀助借屋ニ罷有候作人幸三郎へ銀札百八拾目ニ売渡申度願差出承届候（附十七日差出候）

八月三日 快晴

一林田町河田屋忠助店先ニ去ル十七日夜風呂敷包有之相改候由之処古衣一ツ有之是迄相見合候へ共いつれも尋不來ニ付右忠助ノ届出候今日御用番中へ申上例之通東西関貫へ張札為致可申哉之旨相伺候処思召無之可然取計候様御差圖ニ付其段大年寄へ申達ス

一先達（附）大坂大川町玉子屋九兵衛ノ中之町綿屋勘兵衛を相手取差滞銀出訴一件來ル十一日六十日限ニ候処右勘兵衛ノ病氣日延願書差出候ニ付例之通奥書取計大坂御役人長沢清左衛門へ添状下案ヲ以

相伺候尤右奥書ニ津山町奉行津山諸吟味ニ認來候者先格ニ有之候処去歲郡代ニ而今般同様之取計有之其節相伺候砌右奥書「津山之文字相除候様被仰出差除候段申上候処今般も同様之事ニ候間差除可然旨外思召無之可然取計候様被仰出候然ル上ハ以後奥書所書津山之文字相除候事

一右奥書所書津山之文字相除候様被仰出候段大目付へも相違シ且又來ル八日之飛脚二日切ニ取計被吳候様相達候処明日江戸表へ御仕着七相廻候幸便有之候間是へ遣候ニハ如何之旨被申聞候ニ付幸之儀ニ候間其段勘者へ相達被吳候様申達置猶勘者へも右之趣申通置一備中都宇郡早嶋金田伝藏手代栄八申者老人例年之通足袋売ニ罷越候段新職人町松野屋十右衛門ノ宿切手ヲ以届出ル（十月廿八日届）

一齋藤孫右衛門悴嘉藏盆前ノ病氣ニ罷成り候ニ付播州山崎井上弥次兵衛方へ為養生差遣申度明四日出立來ル十月迄逗留之旨孫右衛門ノ願書差出候付承届候（九月廿日届）

一林田町馬持長八持馬鹿毛先月下旬ノ相煩候ニ付馬医勝間田町五三郎療治相頼候処今晚七つ時落馬ニ相成候旨届出ル但人馬間屋奥書

ニ而出入  
一町方宗門改帳例年之通先月大年寄差出人別左之通

一天台宗 千拾五人

一真言宗 貳千貳百七人

一禅宗 四百六拾五人

一浄土宗 六百六拾七人

一浄土真宗 四百六拾七人



一日蓮宗 式千貳百貳拾人

惣人数 七千三拾五人

内男三千七百四人

女三百三十三拾老人

一中之町綿屋勘兵衛病氣日延願書ニ奥書取計長沢清右衛門へ書状相認勤者小嶋唯七へ為持遣ス

一例月之通目明非人ふち并更廻り昼扶持証文ニ奥書取計相渡ス

一近々武芸御一覽并来ル十三日秋香院様十三回御忌ニ付為御知廻状

大目付ノ一諸相廻ル右御年回写取組中へ相達町方へも先格之通自身番いたし候様廻状差出候

一八出村伝吉娘はや乱心ニ付借牢願郡代ノ及御沙汰御聞濟ニ付「」立会之者差出取計候

八月四日 快晴

一御藏米七拾目町米六拾六匁右相場書中買共差出ス

一町方宗門帳宗旨奉行へ相廻ス尤案紙も差返候

八月五日 快晴

一此度秋香院様御年回ニ付去ル寛政六寅年日記及見候処鳳殿院様惣生院様之処ハ不相分候得共誓海院様御十三回御忌迄御布施被下其後ハ被下無之ニ付秋香院様十三回御忌之節取調可申趣日記ニ相見候ニ付「」取調候処惣生院様御布施御百ヶ日迄御布施銀札壹ツ半分壹ノ百匁式分五厘被下之夫々割方日記ニ有之且又鳳殿院様御布施八百式拾五匁七分五厘夫々割方記有之去歲惣生院様之通諸事取計候旨日記ニ有之候然ル処以後不被下旨訳相知不申ニ付大年寄へ此間取調申付置候処左之通

安永四未十月十八日

一惣生院様御布施御百ヶ日共壹ツ半被下置候此後御茶湯切之由被仰出候若も御法事など御坐候へハ頂戴仕候由申出ル

右之通玉置広四郎月番日記ニ御座候

安永五申十二月十三日被仰出

一鳳殿院様御卒去御布施一口御百ヶ日半口ノ壹口半惣生院之通被下置候間其段配當場へ可申渡候尤此以後ハ不被下置候旨是又申渡候様被仰出候

右之通斎藤孫右衛門月番日記ニ御座候

尤其後御年回被下之趣相見へ不申候

右之通之書付大年寄藏合孫左衛門差出候ニ付受取置可相考事

八月六日 曇

一筑後国三猪郡大良原村弥平申者日本廻国ニ罷出因州高草郡味野村ニ而病氣付歩行不相叶同所ノ送り出候御領分野村へ送り来候旨郡代方へ申出候間町方継送り「」大年寄へ達し置

一江原文藏妻暁出産男子出生いたし候段届出ル血忌引込ニ付加入

老人大目付へ相達置候処井汲兵四郎来ル

一「」非人松之助「」村非人番三郎兵衛へ手疵を為負候一件三郎兵衛追々快氣いたし一件内済いたし候旨非人頭共ノ申出候段大年寄届出候ニ付御用番中へ申上承届松之助手鎖差免候右之段大目付「」紙面「」以相達候

一今朝申付置候送りもの町分無滞継送り候旨大年寄届出ル

八月七日 晴

一西新町広瀬屋新右衛門家屋敷田町南側ニ而表口式間半裏行八間但

土手切式歩半役也右家屋敷此度七百目ニ相極中之町広戸屋卯兵衛  
へ売渡申度願差出承届候同上百五拾日

一 二階町嶋屋藤吉度例年之通播州加古川度ねちわく細工手伝ニ九  
兵衛長次申者式人呼越昨日參着当十二月迄逗留為致願書指出候

十月十五日場

一 町方宗門帳付紙ニ而宗旨奉行ノ戻候付早々大年寄へ達ス

八月八日 雨

一 林田町入江屋十兵衛娘あき先達而風与罷出行衛相知不申人別除願  
書差出候ニ付御用番中へ申上御聞濟之上大目付へ相達大年寄「申  
達ス

一 秋香院様御年回ニ付座頭共立御布施被下之儀此間大年寄伺出候ニ  
付今日御用番中へ申上候処御聞届被成候且又誓海院様御十三回御  
忌迄被下以後被下無之例ヲ以秋香院様も御同様被下相止申度含御  
七回御忌之節日記ニ相見候ニ付此間申取調候趣ヲ以後ハ御布施  
不被下旨為申渡可申哉之旨相伺候処随分「取計可申旨御申  
聞被成候ニ付大目付へも一通り及噂下城之上此度之御布施「」

一 之趣大年寄へ申渡并誓海院様御例ヲ以後ハ被下無之旨可申渡旨  
申渡ス尤愍生院様鳳殿院様御二方様ハ御百ヶ日迄之御布施被下以  
後被下無之誓海院様も御十三回御忌迄被下以後相止候間秋香院様  
ニも御幼年様之御事其上御法事申ニも無之朝計之御茶場申ハ  
上御取扱も甚御軽キ事之訳万端大年寄藏合孫左衛門不快ニ付玉置  
六郎左衛門へ得与申合置候事

一 去ル五月五日聞届有之候雲州大原郡大原村宇三郎母くめ同悴藤九

郎并同村むめ右三人京都ノ帰り掛ケ人馬問屋へ宿頼来候ニ付旅籠

屋頭ノ東新町延屋十治郎へ宿申付置候処右くめ病氣ニ付七日之逗  
留諸入用相渡具候様先日書付ヲ以申出候旅籠賃壹匁五分有之  
先例区々ニ相見へ候得共いづれ相對ニ候ハ、本旅籠可受取ニも有  
之間敷其上行御者坏而宿申付候者事も違ひ候様相考候ニ付其段  
申渡木錢米代ニ取極受取手形為指出ケ様之類欠所物之内ヲ以被下  
之先例今日御用番中へ申上候御聞濟ニ付大目付へも一通相達候  
上勘定所へ手形渡し置候

一 昨日病犬出候由敷敷可申付旨御用番中御申聞被成候ニ付先ツ非人  
二組為相廻烏散「犬捕候様可申付旨大年寄へ相達ス但当日切而  
相止候

一 二宮村三之丞被盜もの触流取計候様大目付中ノ被相達候ニ付早々  
取計候無之旨三日

一 近々成道寺ニおゐて誕生寺授戒并諸法執行いたし候ニ付右建札両  
大番所へいたし度旨寺社取次ノ伺濟之上藤本十兵衛ノ通用ニ付  
其段大年寄へ相達ス

一 橋本町西裏宮川土手筋地形損候ニ付宮川河原近来迄仮橋有之候辺  
之芝士貫申度旨大年寄申出候ニ付大目付へ相達候処苦かる間敷旨  
被申聞候ニ付勝手次第取候様大年寄へ達ス

一 新魚町伊勢屋十右衛門義後藤定治与相改亦見類助へ出入奉公仕度  
人別除願出候「」類助引合之上承届候

一 石名伝藏快氣ニ付今日ノ出勤

一 孤独ふち受取手形并内借証文勘定所下代相認候ニ付印形取計置

一 萩野佐五兵衛快氣ニ付明日ノ出勤之旨届出ル

一 御年貢米町在ニおゐて切手替外払等致間敷之触文段例年之通大目附ノ被相渡候ニ付町触取計候

一 銀札百四拾老匁八分

内百四拾匁

閏四月ノ七月迄之内貸引

残<sup>面</sup>老匁六分

一 銀札百四拾匁

八月ノ十一月之内貸

合銀札百四拾老匁六分

右<sup>者</sup>船頭町夜番賃内貸過共勘定所ノ相廻り受取置

一 銀札式百八拾匁

八月ノ十月迄三ヶ月分之内貸

一 銀札式百六拾四匁九厘

五月ノ七月迄之仕切

内式百五拾六匁右三ヶ月之内貸引

残り八匁老厘

合銀札式百拾六匁老厘受取大年寄へ相廻ス

右<sup>者</sup>孤独十六人之分勘定所ノ相廻ル

ノ

一 増尾氏真賀温泉ノ帰宅ニ付大目附へ相届候

八月九日 曇

一 撰州大坂嶋之内大宝町万屋善次郎老人例年之通革足袋水漉卸売来

候段宿切手指出<sup>十二月廿三日</sup>

一 宮脇町東横丁野村丸尾市村山田前之溝水抜あしく雨天之節ハ水た、へ候間溝浚之義同町年寄ノ願出大目附へ及噂置候

一 橋本町塚角屋新八所持之旅人旅籠屋株去ル未歳ノ来ル亥ノ歳迄五ヶ年之間中之町中屋源右衛門借り受け商売いたし候処双方勝手ニ指戻度願書指出承り届

八月十日 雨

八月十日 雨

百藏左五兵衛<sup>出勤加人</sup>ノ指戻候段大目附へ相届候

一 稻荷山草苺今日ノ相始候段藤助申出承り届<sup>同十五日済候段届出候</sup>

一 牢舎人早助病氣申出大年寄へ申付候<sup>要良安へ申付候九月六日候案</sup>

一 百藏左五兵衛出勤ニ付加人広助兵四郎指戻候段大目附へ相届候

一 三町目太刀屋久治義京都越屋町錦下ル所近江屋七三郎方へ三十日計之逗留<sup>而</sup>明十一日出立願大年寄承り届指出候<sup>九月八日届ル</sup>

一 橋本町播屋ちか家守久兵衛借屋住和兵衛義当三月相願四国遍路罷出<sup>一</sup>未罷帰候ニ付百日之日延追願書承り届

一 江州多賀成就院内玄光坊と申もの上下式人用事有之来候間廿日計逗留為仕度願承り届<sup>同廿二日届</sup>

八月十一日 雨

八月十一日 雨

八月十一日 雨

一 牢舎人吉藏病氣申出大年寄へ申達候

一 牢舎人瀬助丈兵衛休業届出候

八月十二日 雨

一 郡代所ノ備前御野郡中原村出生盜賊六治郎と申もの吟味中牢番

預ケ申来り出番為治指向取計之

一ノ宮牛馬寄ニ付例年之通町触指出候

一雀三拾壹羽御獵方々相廻り致頂戴候并先月廿日頃ニも雀三拾三羽  
「」より相廻り致頂戴候

八月十三日 晴

一御用日登城

一脇坂淡路守殿預り所当国英田郡倉敷村貝津屋林助夫婦娘式人右家  
内四人下紺屋町兵庫屋増蔵引受度人別人願御用番御聞濟ニ付大目  
附へ申達置御聞届申達候同廿一日付証文指出

一京町岩佐孝順借屋住そめ悴清吉義十一年年已前戌十二月不斗罷出  
不罷歸百日尋申付候得共弥行衛不相知候ニ付除帳願御聞届被成候  
段此節「」国上坊郡有蟹垣村ニ罷在先非を悔歸住相歎尤先年ハ  
借「」無抛立去り候処右借物ハ朋友共筋立遣候間歸住為仕度  
願右同断取計相済候

一上紺屋町神喜屋梅三郎義一ノ宮喧嘩一件ニ付御領分追払被仰付同  
人妻義も立去り被仰付候処今般離縁仕候ニ付右妻義歸住為仕度同  
町中津屋五郎右衛門歎書指出右同断取計済

一秋香院様十三回御忌御布施頂戴之御受書并御幼年様の御義「」付  
已来御年回之砌御布施頂戴仕間敷と申一札指添出候ニ付御用番并  
大目附へ相届候

一林田町河田屋忠助方ニ落有之候風呂敷包之内ニ衣ハ西新町余野屋  
伝七ニ相違無之旨届書差出依之可相渡旨御用番并大目附へ申達置  
相渡候様申付候尤先格之通証文取置候事

一出羽守様々盆前人馬問屋江白銀杓杖被下置候義御用番并大目附へ

及御噂候

一 目明孫兵衛義昨日郡代所々牢番預ケ申付候備前六治郎と申盗賊  
之受人ニ相立居候間孫兵衛義他參留申付置呉候様郡代所々申来左  
之通大年寄立申付候様ニ申達

備前人別盜賊六治郎と申もの、 戸川町目明 孫兵衛  
受人ニ相立居候ニ付吟味中他參留申付候

一 竹田村庄屋宇助方へ去ル四日夕盜賊這入脇差衣類都合六品盜取代  
金「」六拾六匁五分位之由右触流取計候様大目附々違有之町触  
取計本書者 大目附へ指戻候九月廿三日無夜申出候

一 大坂長沢清左衛門々書状指越玉子屋九兵衛々綿屋勘兵衛へ相懸  
り借銀滞り及出訴候処致内済相済候段玉子屋九兵衛々去ル七日  
御屋敷へ届出候付翌八日右之段御番所へ相届済候由申来御両所へ  
申達相済候且又右同人々当所町人左之面々江滞銀有之致出訴候而  
も恐入候事故相済候様被下付被下候様願出候由申来又至年五月廿八日申許

寅七月晒蠟六拾斤売代

一 銀百貳拾六匁三分酉月十八日済

津山西新町伊木屋惣五郎

卯三月六日菜種為替不足申十二月四日相済院申来候

一式拾三匁四分五厘

同 同町 野村屋忠助

同七月晦日取替指引残

一百匁八分七厘

同 三丁め古手屋嘉助

同 同

一百拾四匁前書之儀

同 京町 あわ屋新七

同 同

同 今町 古金屋伊兵衛

一 五百七拾九匁六分七厘

同 同

同 坪井町市瀬屋与市

一 三百六拾匁

享和二年九月七日相濟候除届出候

同 同

同 西新町三原屋定七

一 百六拾貳匁七分七厘

西二月十八日済

同 同

同 宮脇町佐渡屋八左衛門

一 五百八匁六分三厘

辰正月廿一日数子為替不足

同 船頭町今津屋孫十郎

一式拾匁壹歩八厘

同 五月廿一日晒蠟廿三斤売代

同 京町 松岡屋太助

一 四拾四匁

西二月十八日済候段申来

右之段御用番<sup>并</sup>大目附へ申達置急<sup>ニ</sup>相濟候様可申付旨大年寄へ申達候

一 橋本町塚角屋新八所持之旅人旅籠屋株当申歳<sup>ノ</sup>子ノ年迄五ヶ年之間中之町福茂屋磯吉借り受度願承り届

一 二階町山本屋周右衛門所持之自国受酒株去ル未ノ四月<sup>ノ</sup>当五月迄<sup>東</sup>新町五明屋文吉借り受商売仕候処猶又当六月<sup>ノ</sup>来西五月迄<sup>置</sup>借り受商売仕度尤限月<sup>ニ</sup>付六月<sup>ニ</sup>可奉願延引之断申出右願通り

ハ承り届追願延引之段呼出叱置候様申付候<sup>聖西六月十五日追願承り届</sup>

一 中之町茶屋孫三借屋住河内屋藤兵衛役介喜平義此度東南条郡林田上之町筏屋甚七方へ引越度人別除願下方引合相濟候段申出承り届

一 西新町山家屋利右衛門方へ播州姫路龍野町和泉屋孫兵衛と申もの廿年以前迄小間物卸売<sup>ニ</sup>来候所病身<sup>ニ</sup>相成參不申候間右跡へ同国

同所備前町川口屋伝右衛門と申もの瀬戸物唐津もの卸売参度旨願出候<sup>ニ</sup>付承り届

一 秋香院様十三回御忌御法事<sup>ニ</sup>付先格之通大番所橋詰へ為警衛又六幸治指出候所無別条引取届出候

八月十四日 曇

一 例年之通御年貢不済内<sup>ニ</sup>為替米取候義御停止之御触到来写取組中へ指出候

一 橋本町武兵衛と申もの、妻義備前人別盗人六治郎<sup>ノ</sup>相頼盗もの質<sup>ニ</sup>置遣候由指口<sup>ニ</sup>候間武兵衛妻他参留申付置呉候様郡代所<sup>ノ</sup>申来大年寄へ申達候

一 牢凌申付候所無別条段又六幸治届出候

八月十五日 晴

一 中之町綿屋勘兵衛義大坂玉子屋九兵衛へ滞銀出訴之処内済相整候段届書指出し承り届

一 西新町馬持五郎右衛門持馬四五日以前<sup>ノ</sup>相煩療治仕候処今朝落候旨届書指出承り置

一 安岡町久米屋友七方裏<sup>ニ</sup>而竹<sup>ニ</sup>懸ケ置候木綿<sup>并</sup>ひつとき類切々七品去ル十二日夜被盜取候旨届書指出候処右盗人ハ元備中国賀陽郡下高<sup>田</sup>。村当時無宿喜十郎と申もの<sup>ニ</sup>而目孫兵衛早速召捕候段届出候右<sup>ニ</sup>付明日御用番へ相届牢番預ケ可取計事尤盜候品も過半致所持居候由也

八月十六日 曇

一安岡町久米屋友七方盜賊届書御用番中へ紙面を以指出<sup>并</sup>右盜賊喜十郎入牢申付候義相届候

入牢申付候 備中賀陽郡下高田村出生無宿盜賊 喜十郎

他參留申付候 右盜賊喜十郎致宿候 小性町 弥四郎

一郡代所<sup>ら</sup>牢舍人弥太郎呼出申来出番又六時治差向出入取計候

八月十七日 朝時雨 昼

一林田町加登屋六之助母りよ義世參歳ニ罷成候所当月二日罷出行衛相知不申実母之義故別<sup>而</sup>入念近国迄相尋候得共相知不申候ニ付無

拋相届候旨申出例之通百日尋申付候<sup>十一月八日除御事相三、十一月廿八日届住</sup>

一可児志津五郎長屋住本道医師長瀬玄庵夫婦娘右家内三人中之町作人茂助引受度人別人願指出右<sup>者</sup>倉敷もの<sup>ニ</sup>而倉敷庄屋<sup>ら</sup>志津五郎方へ送り手形も有り之儘<sup>ニ</sup>見受候段大年寄申出承り届

一牢屋払百四匁九分五厘内貸証文奥印書取計之

八月十八日 快晴

一御用日登城

一元魚町作人与吉借屋住古金屋助七悴林藏義当三月奉願御代官早川八郎左衛門殿支配所当国東北条郡塔中村梅治郎養子<sup>ニ</sup>指遣置候処今般離縁仕罷帰候<sup>ニ</sup>付入帳願御用番御聞濟<sup>ニ</sup>付右願書大目附へ指出置御聞届申達候

一元小性町住鈴鹿屋太兵衛義御領分追払被仰付仍之妻義も立去り被仰付立去り居候所今般右妻義太兵衛と致離縁候<sup>ニ</sup>付同人悴同町鈴鹿屋吉之助引受同居仕度帰住願右同断取計済

一綿改取計是迄行届兼候処米屋藤右衛門も老年病身<sup>ニ</sup>相成弥以行届

兼候<sup>ニ</sup>付下方考申付種々考書も指出候得共兎角当り障り有之難取計趣<sup>ニ</sup>付藏合孫左衛門へ考申付候所同人考<sup>ニ</sup>者下働之もの有之候<sup>而</sup>ハ互<sup>ニ</sup>譲り合却<sup>而</sup>不<sup>レ</sup>り<sup>ニ</sup>相成当時之繰屋頭三人ハ至<sup>而</sup>出精仕居

候義故已後ハくり屋頭三人と大村屋源右衛門と四人<sup>ニ</sup>而銘々家人召連罷出相改尤綿も上中下三段<sup>ニ</sup>品を付相改候様仕候ハ、少ハ行届候方<sup>も</sup>可有之旨考書指出至<sup>而</sup>尤之趣<sup>ニ</sup>相聞候付其旨大目附上

原彦藏へ遂内談候上<sup>ニ</sup>而一卜通り御用番中へ及御噂置右考之通取計候様孫左衛門へ申達候

くりや頭 東新町 並屋忠兵衛

綿改役

吹屋町 米屋長兵衛

申付候

安岡町 生綿屋喜右衛門

是迄之勤懸り也

京町 大村屋源右衛門

一顯徳院様七回御忌<sup>ニ</sup>付配當場御布施願出御用番御聞濟候付大目附へ申達勘定奉行へも懸合置御聞届申達候

一郡代所<sup>ニ</sup>而吟味有之候盜賊弥太郎善兵衛杯盜取候歛先へら先等買取候もの共御咎有之筋と御用所被仰出候由先月小須賀貢<sup>ら</sup>十郎左衛門へ達有之候由右<sup>ニ</sup>付是迄取計来候通代物損失被仰付候而已<sup>ニ</sup>而一重<sup>ニ</sup>御咎<sup>ニ</sup>者及間敷と奉存候旨考書右口書<sup>ニ</sup>指添小須賀貢へ指出候

一中之町三宝屋宗兵衛所持之他国受酒株去未四月<sup>ら</sup>当四月迄坪井町倉敷屋利八借り受商売仕限月之砌追願可仕処不及其義酒改共より催促も有之候処他所行仕弥及延引候得共猶又来ル亥ノ四月迄三ヶ年之間借り受商売仕度願書指出追願之段ハ承り届候得共追願延

引不埒之段急度叱三日追込申付候様ニ及指図候辛酉七月廿八日指図候

追願延引及催促候而も不及其義 中之町三宝屋宗兵衛五郎左衛門前名の也

其不埒ニ付追込三日 坪井町倉敷屋利八

一立合例之通ニ而左之もの遂吟味候

牢舎人盗人無宿 喜十郎

八月十九日 晴

一昨夜追込申付候三寶屋宗兵衛と申者ハ玉置卯左衛門名前之ものニ

付万一銀札場ノ届等有之候而ハ不宜候付今朝一学殿へ罷越右酒株

借り受等之義ハ役筋切之取計之義ニ候間不及伺兩人追込申付候得

共為念及御噂置候段申上候処御承知ニ而宜取計候様ニと御挨拶ニ

候且又昨夜孫左衛門へ卯左衛門名前之ものニ候得者 卯左衛門差扣

可伺出義も可有之候得共為其之商売名前之義ニ候間不及何段可申

達旨申含置候尤卯左衛門一己之慎之義ハ心得も可有之義と申達置

候

一顯徳院様七回御忌御法事之為御知廻状昨日到来町方へ例之通触達

組中へも相触候

一中之町年寄西屋治右衛門義去ル十七日病死いたし候由大年寄届出

候

八月廿日 雨

一牢舎人無宿盗賊喜十郎義目明共へ貸渡柳土手ニおゐて下札申付候

出牢者 昼廻時治幸治人ハ出番為治取計之

八月廿一日 雨

一中之町三寶屋宗兵衛坪井町倉敷屋利八追込昨日迄ニ而三日ニ相成

候付今朝差免候

一牢舎人義藏病氣申出例之通大年寄へ申達候処藤木良全へ申付候段

届出候

八月廿二日 時雨

一播州飾東郡姫路小川村友四郎と申もの諸国修行ニ罷出候所伯州日

野郡金神村ニ相煩及快気候得共歩行不叶同所ノ送り出し庄村

へ送り継送り候様ニ申付候段郡代所ノ通用有之継送り候様ニ大年

寄一申達候

一桶屋町吉田屋平助借屋住人甚之丞義去ル五日不斗罷出不罷帰候

ニ付相尋候得共相知不申同人妻ニ相尋候処全出奔之様子ニ被存候

由ニ付届出候段願書指出例之通百日尋申付候十二月八日届願書出候

一西新町南側ニ大黒屋源右衛門家屋敷表口五間半裏行拾三間但七

歩五厘役東隣ハ高松屋太助西隣ハ福田屋忠吉也右家屋敷之内ニ

西ノ方ニ表口三間裏行拾三間但御役四歩五厘添同人弟大黒屋又

七江相讓度願書指出承り届九月七日願書並文書出候

一京町北側ニ作人又四郎家屋敷表口三間半裏行拾七間但五歩役東

隣ハ豊屋友十郎西隣ハ二文字屋嘉左衛門也右家屋敷代銀札三百匁

ニ相極伏見町針屋和吉へ壳渡度願承り届同廿八日壳渡状出

八月廿三日 雨

一御用日登城

一顯徳院様七回御忌御法事ニ付大年寄札元共御拝願出其段御用番中

へ相伺候処御聞濟ニ付大目附御奏者番江達置御拜被仰付候段大年

寄へ申達候尤右之段寺社取次藤本十兵衛へも及通用置候

一 大坂玉子屋九兵衛々々当所町人共へ滞銀御屋敷へ願出候名面之内  
京町粟井屋新七と申もの有之逐吟味候処以前々京町ニ右之名面之  
もの無之由届書指出候付其段長沢清左衛門へ申遣候尤御用番并大  
目附へも及噲置候

一 今日左之通御役替有之候

御作事惣受込御免中奥組

西村治太夫

右同断仮役御免

佐藤郷左衛門

右跡役

金井長平

作目附郡代下役

佐藤郷左衛門

小勘者

北村唯七

御徒目附御免銀三両被下

藤田弥治兵衛

右跡役

佐二助四郎

書役本役

川瀬登能助

八月廿四日 晴

一 牢舎人吉藏休薬双方々届出候

一 牢舎人早助二廻り療治相済候得共未相勝ニ付吉武祐三へ申付候段

届出候 九月六日休薬

一新左衛門文蔵百蔵出番為治栄治立合ニ而左之もの逐吟味候

及白状候ニ付口書印形

元備中下高田村住人当時無宿

取之候

盗人 喜十郎

一 郡代所々牢舎人六治郎呼出申来出番為治出入取計之

八月廿五日 晴 少時雨

一 杉山松茸御配り十一本小勘者々相廻り致拜受候

一 院庄川留り戌ノ下刻郡代所々申来大年寄へ申達候

八月廿六日 晴

一 院庄川明卯之中刻郡代所々申来大年寄へ申達候

一 頭徳院様御法事相済諸出役被引取候旨大番所橋詰へ差出候出番衆

治佐五兵衛四ツ半時引取届出候

一 頭徳院様御法事ニ付大年寄札元御拜被仰付候処左之面々不参之段

大年寄々届出候尤郡代所ハ大庄屋召連罷出候得共当役ハ先格召

連不罷出候事

一 ノ宮出役茂渡藤右衛門 当病茂渡兵吉 他所行玉置忠四郎

一 大坂立売堀二丁目播磨屋惣吉一人例年之通小間物売ニ来候段中之

町小山屋与三右衛門宿切手指出 十二月十四日場

一 播州網干唐細屋佐七郎一人小間物反物売ニ来右ハ当三月廿二日承

り届候ものニ而此度初而来候段中之町小山屋与三右衛門宿切手差

出候 翌正月廿一日場

八月廿七日 快晴

一 玉置卯左衛門方裏門内へ昨夜盗賊這入候得共本宅へハ入込不申紛

失ものも無之候而候得共盗賊這入候段届書指出承り置

一 牢舎扶持三俵之内貸証文差出奥印書取計之

一 茅町年寄伊八義亥ノ十二月々十ヶ年町役相勤候処病身ニ付退役願

指出承り札候処癩病之由無余義趣ニ付承り届候

一 茅町ニ年寄役相勤候もの無之ニ付安岡町坪屋与八郎へ兼帯申付度

旨大年寄伺出承り届候

一 西今町北側ニ而綿屋金兵衛所持之家屋敷表口式間裏行十五間但式



歩五厘役也東隣ハ福本屋伊右衛門西隣ハ井口屋六右衛門也右家屋敷町内富屋平吉取次ニ而質物ニ書入一ヶ月巻歩式朱之利足ニ而銀札

五百匁来西三月切ニ借用仕度願書指出承り届同廿九日實文証文指出候

一林田町南側ニ而鍋屋治之助家屋敷表口四間半裏行十七間但本役也

東隣ハ豊国屋大助持分西隣ハ西新町高松屋多助持分也右家屋敷小

性町塩屋七三郎取次ニ而五百匁之質物ニ書入来西ノ十月切ニ借用

仕度願承り届九月十日証文差出

一中之町手寄西屋治右衛門跡役玉の屋藤十郎ニ申付度旨大年寄伺出

承り届候（風林林格）

八月廿八日 快晴 少時雨

一御用日登城

一御代官柘植又左衛門殿支配所備中浅口郡阿賀崎新田村蒼田屋彦四

郎弟新兵衛義去未五月林田町山本屋与三七養子ニ引受候所今般離

縁仕度人別除願御用番御聞濟ニ付大目附へ差出置御聞届申達候

一顯徳院様御法事ニ付御布施頂戴之御受書配當場指出右同断取計

一中之町備前屋大兵衛方へ去ル廿六日夕盜賊這入衣類六品代ニ

積り八拾匁位之もの被盜取候届書指出右同断取計尤触流伺濟（九月廿一日無之候申出候）

一中之町甲屋幸助方へ去ル廿六日夕盜賊這入衣類七品代ニ積り四拾

三匁位之もの盜取候段届書指出右同断取計町触も取計之（九月廿一日無之候申出候）

一御用番一学殿ノ左之通御達有之候

伏見町ノ二階町迄裏通御堀端堀甚見苦敷候間来春迄ニ急度取

繕候様可申達尤得取繕不申候ハ、往古之通御堀端通りニ可被

仰付候間其旨相心得急度申渡夫々請一札取置候程ニ可申付旨被仰出候付大年寄へ申付候

一久世御代官早川八郎左衛門殿檢見御用ニ付今夕上野田村止宿ニ而

明廿九日御城下通行之旨郡代所通用有之仍之先格之通可取計旨大

目附江も談置左之通申付候

一町々不及掃除不見苦程ニ可取計事

一町々保頭并同心組先弘為治幸治

一御使者宮原札 扣永井要藏 立宿材木町三家屋之右衛門

一東新町年寄ノ御使者被指出候案内早川殿家来へ申通候事

一大目附ノ左之通達有之候

盜賊六治郎と申もの郡代所ニ而吟味有之候所石名平太兵衛長

屋「合有之候由ニ付当役へ指出候様石名平太兵衛へ達置候間呼

出可被相糺候

一盜賊喜十郎遂吟味候所馬場半助久原甫雲長沢条四郎信沢仁左衛門

長屋者ニ引合有之段大目附へ及噂候所糺も不及程之義ニ候ハ、

直ニ拙者ノ主人へ懸合可申旨被申聞候付夫々手紙指遣候

一井口村長法寺前通於井手筋三十八ヶ年以前宝曆十四年ノ三白

付水車有之候処右水車ニ元魚町広野屋長兵衛挽臼壱口付相稼度尤

右ニ付銀壹枚指上八月彼岸ノ苗代前迄相稼度旨願書指出郡代所へ

引合候所先日伺濟候間承り届候様挨拶有之聞届申達候

一備中賀陽郡惣社村作屋善兵衛一人例年之通切尺長刻田「紙類売

ニ来候段堺町西川屋善助宿切手指出

一勢州安芸郡白子村形屋仁衛門手代伊兵衛一人例年之通紺屋形売

来候段右同人宿切手指出候

津山問屋中  
年寄

一新魚町檜野屋茂一郎悴友助義助右衛門と改号願承り届

一林田町辰野屋喜助方へ去ル廿六日夕盜賊這入衣類何ヶ都合拾三品

代ニ積り百七拾五匁三分五厘位之品被盜取候段届書指出紙面を以

御用番へ指出町触伺濟ニ付大目附へも指出町触取計候九月廿二日無之役申出

一久世御代官早川八郎左衛門殿通行左之通先触到来

覚

一人足貳拾四人

内

三人 長持一棹

六人 両懸ヶ六荷

貳人 合羽籠二荷

老人 明荷片荷

拾貳人 山駕籠六挺

但宿駕籠貳挺用意いたし置可仰候

右者当田方検見為御用八郎左衛門明廿九日晝七ツ時勝北郡上

野田村出立西々条郡下原村迄被相越候条書面之人足無滞差出

御定之賃錢受取早々可被継立候此先触通行之節可被相返候以

上

早川八郎左衛門手代

申

松岡松作

八月廿八日

三坂英助

無出候 芳賀栄治

御用ニ付無印 内藤大右衛門

右同所 山崎新五郎

右先触御用番中へ紙面ニ差出大目附へも申達候

△右ニ付御船奉行黒田縣ノ東西川場へ高瀬船老艘差出候間船年

寄老入つ、指出候様申来候所一昨午年八月廿四日止宿之節兼

田川江小指老人指出候所間違候由ニ而又々藏元船年寄指出候様

大目附ノ指図之由御船奉行ノ申来仍之翌朝御出立之節者御藏

元并船年寄指出候付右之旨鼎へ申遣承知ニ而相濟居候所御藏

元ノ申出候者昨未年九月早川殿御通行之触有之候処在分御通行

ニ而御城下御通行ハ無之諸出役ニ而不及相濟候然ル所其節一場茂

右衛門指図之由ニ而池部郡四郎ノ申付候者御代官通行ニ而御藏

元并船年寄ハ不及指出小指老人指出候様ニ被仰付其旨用意仕候

段申出仍之右之旨黒田鼎へ懸合候処以来小指老人指出候様ニ御

評義相決候義日記ニ不相見今般も一昨年之通と伺濟ニ候間矢張

御藏元船年寄共ニ指出候様ニ可申付旨被申聞并是迄船年寄と計

御懸合申候而も御藏元ハ被指出候義も有之候間船年寄と計御懸

合申候而も御藏元も被指出候義と茂右衛門ハ存居候由被申聞候

間左様之心得ニ而無之候間以来者委敷被仰聞候様ニ申述置候右

懸合之趣大目附江も及噂置候

一雲州四人通行先触左之通

覚

一人足四人 雲州米田熊太

一同拾貳人 囚人駕籠入用

一同 老人 道具持

右明後廿六日雲州出立大坂へ囚人送り遣候ニ付而入用之間無  
間違様御手合置可給候以上

八月廿四日 雲州青木甚左衛門

伯州米子駅ノ 所々問屋中

撰州西宮迄

右之通先触到来ニ付先例取調候処公科囚人通行ハ度々有之御手当  
も種々有之義ニ候処私領囚人ハ通行一向不相見然ル所明和五年子  
三月土屋能登守殿領分吉野郡下町ノ囚人板乗物網懸ケニ而止宿之  
節取計

一 旅宿前後町内夜廻り申付

一 一人足等差支無之様申付

一 町年寄為見廻罷越御用事有之候ハ、可被仰聞旨指添之足輕  
ニ及挨拶候事

天明七年未三月廿八日因州ノ久世へ囚人四人当町止宿之節も取  
計右同断ニ而通行之節者一向取計無之趣ニ相見候付右之段紙面ニ而  
御用番中へ申上今般雲州之囚人通行取計も右先例之通ニ可申付旨  
伺済ニ付其旨大年寄へ申達候

八月廿九日 快晴

一 関貫番賃銀例月之通相渡候

一 早川八郎左衛門殿町分通行無滞相濟候段御先私為治幸治并大年寄  
問屋目附ノ届出其段御用番中へ手紙ニ而相届大目附へも相達候

一 早川殿先触之通人足致用意居候所迎之人足来候故問屋人足一人も

入不申候旨問屋目附ノ届出候

一 播州網干新在家村加賀屋善七手代善兵衛一人例年之通小間物卸売

ニ来候旨西新町山家屋利右衛門宿切手指出十二月初八日締

一 雲州囚人通行之追触左之通到来写指出候

覚

一人足 六人

但先達而拾七人先触有之候処拾老人ハ手合ニ不及候

一 輕尻馬 壹疋

右之通御手合置可被遣候以上

八月廿六日

宿々問屋中 安木ノ西宮迄

此右触西宮ニ御留置可被成候以上

右先触及深更指出候付翌朝御用番中へ指出候

雲州米田熊太

月番

九月 大

御家老 安藤丹後殿  
御年寄 山田主膳殿  
大目附 伊達与吉郎

大年寄 斎藤孫右衛門

不快付七日頃代半置六郎左衛門

諸吟味 宮田喜左衛門

九月朔庚辰旦 雨

- 一 自分義三浦十郎左衛門頼置早朝ノ致外出候
- 一 坪井役人庄田伊三郎田中徳藏ノ書状指越例年之通為交付田中徳藏ノ来着来九月迄相詰候付庄田伊三郎罷帰候段案内申越及相答
- 一 病犬来ニ付非人二組指出打殺候段大年寄ノ届出候
- 一 雲州之囚人町分無滞通行相濟候段大年寄ノ届出三浦十郎左衛門ノ御用番并大目附へ相届候
- 一 下紺屋町桶屋六右衛門妻之母林田上之町ニ居候所狂気ニ而先日幼年之孫を肥しつほへ落溺死為致候由御吟味之上右母親類預ケニ被仰付候ニ付右六右衛門へ其段被申渡候ニ付明二日五ツ半時郡代所へ指出候様郡代所ノ申来候ニ付組合者兩人并町役指添郡代江指出候様大年寄へ申付候尤右八十郎左衛門と対談之上可指出と談置候事也

九月二日 雨

一 左之通於郡代所申渡有之候由通用有之候

林田上之町さち義

下紺屋町桶屋

七月廿九日嫁留主中孫大助ニ  
六右衛門へ申渡  
小便為致候迎湯殿水溜へ過テ取落候由斯過申出候得共  
悪心之有無不相分此上急度可遂詮義候処嫁冬孝心奇特之願ニ  
付用捨を以新類へ永之預ケ申付候依之其方妻ハさち娘ニ付引  
取為相慎可申候

一 札元玉置卯左衛門悴見習忠四郎義七月七日上京いたし候所此節不快ニ付当月廿日頃迄逗留仕度追願承り届同十七日迄道程出

一 東新町年寄佐泊屋ノ惣兵衛妹延義御領分西北条郡田辺村土居来助妻ニ差遣度人別願下方引合相濟候段申出承り届

一 東新町年寄佐泊屋ノ惣兵衛義去ル六月年寄役申付置候所病身ニ付退役願願差出候処此間親も致死去万端手支実ニ難洪無余義趣ニ付御免被下候様ニ大年寄申出候ニ付其俣承り届

一 牢舎扶持拾二俵之内貸証文指出奥印書取計之但右ニ而来月へ壹斗三升五合持越候積也且又先月仕切ニ而三俵四升五合此度返納ス

九月三日 晴

一 御用日登城

一 備前和氣郡尺所村与三兵衛悴与兵衛と申者西新町中嶋屋伊兵衛養子ニ引受度人別入願御聞濟ニ付大目附へ指出置御聞届申達候

十一月十五日住宅証文差出候

一 下紺屋町一文字屋市六妻姑ニ孝心之段組合共ノ行状書指出依之近例之通銀五枚被下置候様ニ伺書指添御用番へ指出置候

一 御駕籠之者被召抱候間八寸以上之もの来ル十三日迄ニ申出候様触達取計候様大目附中ノ達有之町触指出候

一 御代官塩谷大四郎殿手代勝田近藏前山源治郎ノ飛札指越是迄野村権九郎殿支配所丹後但馬美作之国今般塩谷大四郎殿支配所ニ被仰付先達而郷村被請取中州久美浜江被引越候由仍而御領分入会之場所も有之ニ付追々懸合も可有之間尔来無腹臆懸合候様致度旨大四郎殿被申聞候由案内之飛脚昨夜来り返書下案御用番中へ相伺候処御添削有之御指図之通相認今日昼時飛脚之者へ相渡候尤右之段大目附へも及噂置候

一 大坂長沢清左衛門ノ返書到来爰元京町粟井屋新七と申もの無之段玉子屋九兵衛へ申聞候処又々取調可申出候得共御城下ニ無之候得者其俣而不苦旨并三町目古手屋嘉助滞銀ハ先達而相濟候処不調ニ訴出不調法之段断申出候由申来候然ル所嘉助ハ未其旨不申出候ニ付其段大年寄へ申達候右嘉助ノ申出候上大坂返書御用番中へ可指出候御四日指出候

一 下紺屋町一文字屋市六妻孝子ニ付御賞之義今朝御用番中へ伺置候処晚方伺之通宜取計候様御紙面ニ申来右孝状書大目附へ指出并被下もの、義御達被下候様申達候并勘定奉行へも申遣置候

九月四日 雨

一 大坂長沢清左衛門ノ申越候趣を以三町目古手屋嘉助相糺候処悴久治より先達而相払候筈ニ御座候得共未受取書取置不申候間此節久治義出坂仕居候旨同人方へ早々申遣受取書相廻候様申遣置候得共未返書来り不申候付御届延引仕候段届書指出候ニ付大坂来状ニ指添御用番中へ指出候

九月五日 雨

一 安岡町長助と申もの致箱訴候由右訴状大目附ノ十郎左衛門へ伝達有之相廻候

右ハ岡屋安兵衛と申もの廿一ヶ年番賃銀相払不申右家屋敷大坂屋演吉と申ものへ売渡候ニ付右借銀大坂屋演吉ノ受取度願也

一 八出村之内ニ流死人有之候ニ付郡代と申談人相書を以町触取計候様ニ御用番中ノ申来郡代所ノ人相書等相廻り早々町触取計候

一 林田町辰野屋喜助方ニ盜賊残置候階子上之町之もの取帰り候由為相糺候処双方心得違而相渡候由申出糺書郡代所へ相廻候

一 細工町種屋嘉兵衛借屋住作人和兵衛義親類福田伝八後家いわ當時鉄炮町田口広治渡屋敷ニ居候所此度和兵衛方へ引受度人別人願承り届

一 黒田鼎家来船越庄助夫婦悴栄吉右家内三人茅町麩屋元治親類ニ付引受度人別人願勿論鼎ノハ暇遣候由ニ付承り届

一 石名平太兵衛長屋者伝助義明六日可相糺ニ付受人指添九時差出候様平太兵衛并手紙遣候

九月六日 曇 時雨

一 新左衛門文蔵百蔵出番又六幸治立会左之もの共遂吟味候

盜賊六治郎ノ帷子二ツ風呂敷二ツ 石名平太兵衛長屋住被相頼質ニ置候哉と相尋候得共 伝助

右取次いたし候竟無之旨申候ニ付 右受人宇兵衛煩代  
其旨口書取之 下紺屋町作人 兵助  
再々吟味取計 牢舎人無宿盗人

喜十郎

一 盜賊六治郎盜もの質ニ取候もの共町方懸り合候者遂吟味候口書十通<sup>#</sup>石名平太兵衛長屋住伝助口書メ拾老通郡代所へ相廻候

九月七日 晴

一 芸州宮嶋社家佐泊政助と申もの吹屋町熱田<sup>万藏</sup>内縁之ものニ而用事有之罷越候間五十日計逗留為仕度願承り届<sup>十月廿五日</sup>

一 八出村分之内流死人町方ニ心懸り之もの無之旨届出郡代所へ申遣候

一 南新座町山北構之地面宮脇町田中屋宇兵衛持分之畑大豆作り之内ニ小櫃老ツ繩ニ而括り其上ニ掛物一幅相添有之候段届書指出勿論郡代所<sup>立</sup>も届書指出候様申出郡代所構之義故右届書郡代所へ相廻候尤右櫃<sup>ニ</sup>番人付置候様申付候段大年寄申出候

一 大隅宮祭礼ニ付林田六町例年之通挑灯指出候段届出候

一 菜種石教御届高ニ付取調申付候所宮田喜左衛門左之通認出郡代所へ相廻候

散実共ニ積廻し惣高御領分中ニ而百老石老斗五升<sup>但後数書百八拾九俵也</sup>

町作手紋高 百拾五石老斗

一去ル三日大目附廻状到来左之通尤組中町方へも相触候

裏鉄御門之内御普請出来ニ付明四日ノ裏御門通行相始候

一 桶屋町才三郎事庄藏<sup>#</sup>中之町清八右兩人盜賊吟味筋有之段目明甚七監察之趣申出候ニ付文藏又六佐五兵衛時治伝藏為治指向召捕左之通取計候

牢番預ケ申付候

桶屋町 庄藏

中之町西屋治右衛門裏借屋住

清八

右兩人共家族有之候ニ付組合預ケ申付諸道具封印付置候

九月九日 快晴

一 重陽ニ付組追々罷出調之諸事七夕之通

一 大隅宮祭礼ニ付百藏幸治為治時治警固指出候所無別条引取候段届出承り置

一 新左衛門文藏百藏六郎左衛門喜左衛門立合ニ而於玄關左之通申渡之

姑へ孝行尽候段奇特之義ニ付 下紺屋町一文字屋市六

白銀五枚被下之候

妻くに

右取計相済候段御用番<sup>#</sup>大目附へ相届候

九月十日 快晴

一 西今町京町平兵衛方へ昨夜盜賊這入衣類十三品代ニ積り八拾式匁位被盜取候由届書指出紙面ニ而御用番中へ指出市郷触流取計度旨相伺大目附へも右之旨申達候

同廿二日無之段申出候

一 近來物騒ニ付今夕ノ目明共非人ニ組召連忍廻り申付候段御用番へ紙面ニ而申上大目附へも相届候<sup>○十月三日ノ相止候</sup>

一 雲州者之由非人鉢之者勝間田町ニ行倒候由大年寄届出先格之通

一 〇〇へ引取致養育候様申付置其段御両所へ相届候<sup>同廿九日病死友助と申もの也</sup>

一 一米大小豆川下候節是迄ノり無之ニ付以來左之通ニ申付度旨去ル七日一学殿御宅へ罷越相伺置候処今日大目附上原彦藏ノ伺之通御用所御存寄無之候間宜取計候様可申達旨一学殿御申聞之由申来尤

小桁御番所へも右之段勘定奉行より達有之候段申来候勿論左之趣書面者不差出口達<sup>ニ</sup>而伺置候事

是迄米大小豆川下ケ仕候節船役人江相届候義も無之大切手<sup>ニ</sup>

而幾艘<sup>ニ</sup>も積分け指下し候事故不埒も出来候間以後<sup>者</sup>一艘毎<sup>ニ</sup>

荷主并船主名面を以船肝煎へ相届送り小手形取之右小手形を

小桁御番所へ指出為致通船右小手形無之船ハ小桁御番所<sup>ニ</sup>而

指留候様被仰付候ハ、拔荷等之不埒出来不申締宜可有御座仍

而<sup>者</sup>為判賃老艘<sup>ニ</sup>付三錢ツ、荷主ノ船肝煎へ為請取候様仕度

此段奉伺候

右之通伺済<sup>ニ</sup>付宜取計候様蔵合孫左衛門呼出し申付候且又明後十

二日より御廻米相始候間右之旨<sup>ニ</sup>合候様申付候処御廻米<sup>ニ</sup>者御蔵

元印形為仕可申旨伺出候<sup>ニ</sup>付承り届勘定奉行へも其段申達置候

一御船奉行土岐雄助ノ去ル三日於御城左之通懸合有之候

諸侯方始公儀御役人通行之節東西川場へ御船被指出候節船役

人御指出<sup>被下</sup>候様御懸合申候義是迄御船奉行心得<sup>者</sup>御蔵元ハ

御船<sup>ニ</sup>属し候もの<sup>ニ</sup>而於向方直<sup>ニ</sup>申付候得共船年寄<sup>并</sup>小指ハ定

役無之度々<sup>ニ</sup>仮役<sup>ニ</sup>而被指出候事故右両役<sup>者</sup>御懸合申候得と

も御蔵元之義ハ不懸合義と先前々心得居候様<sup>ニ</sup>被相考候間指

障も無之義<sup>ニ</sup>候ハ、以来ハ右之通<sup>ニ</sup>いたし度旨被申聞候付隨

分其通<sup>ニ</sup>而<sup>不</sup>苦義<sup>ニ</sup>候間以来ハ右之通相心得御蔵元之義ハ役

筋<sup>ニ</sup>而及貪着間敷旨及挨拶置候

九月十一日 曇

一左之通申渡候段蔵合孫左衛門ノ届出候

船肝煎役申付候仍之

一軒役指免候尤勤方ハ船方引受

米大小豆三品ハ一船毎<sup>ニ</sup>相改送り小手形<sup>ニ</sup>致印形可相渡候

仍之為判賃老船<sup>ニ</sup>付荷主ノ三錢ツ、可受取候

右貞太郎へ船肝煎役申付送り小手形為指出候間為判賃一艘<sup>ニ</sup>付

三錢ツ、荷主ノ指出候様惣町へ大年寄ノ致演達候事

一林田町辰野屋喜助ノ此間被盜物届書指出候所調落衣類四品有之

代廿三匁八分位之由且又先日御納戸茶ときわけ表老ツ代三匁五分

位之<sup>下</sup>之品被盜取候旨相届候所心得違<sup>ニ</sup>而右之品ハ有之候由重々不

調法之旨断書指出仍<sup>而</sup>追願指出候<sup>同前二日等段申出</sup>

一大坂長沢清左衛門ノ書状差越古手屋嘉助滞銀ハ弥先年相済候<sup>ニ</sup>違

ひ無之京町粟井屋新七と申ものハ無之候得共致方無之候間其分<sup>ニ</sup>

被成被置跡八人ハ相違無之旨玉子屋九兵衛ノ断出候由申来候

一因州八東郡岩屋堂村常右衛門と申もの四国遍路罷出備前津高郡金

川村<sup>ニ</sup>而煩致快気候得共歩行不相叶同所ノ送り出古城村へ送り来

候由郡代所ノ通用有之継送り候様申付ル

一齋藤孫右衛門義母病氣<sup>ニ</sup>付月番を六郎左衛門へ相頼候由去ル七日

頃相届候認落候<sup>ニ</sup>付爰<sup>ニ</sup>記置候

九月十二日 雨

一新左衛門文蔵百歳出番為治伝蔵六郎左衛門喜左衛門立会九時ノ

左之もの共呼出遂吟味候

不及白状候

牢舎人桶屋町 庄蔵

同中之町

清八

口書爪印取之

同 無宿盜賊 喜十郎

一 東新町南側<sup>ニ</sup>而 嶋屋十兵衛持屋敷表口<sup>ニ</sup>三間裏行拾七間但六歩役也  
東隣ハ肥後屋長左衛門西隣ハ嶋屋十兵衛居宅也右家屋敷同人家内  
従弟伊伊助へ讓渡度願承り届<sup>附十五日辨紙申出候</sup>

一 安岡町長助致箱訴候<sup>ニ</sup>付呼出し何も立合可取上筋<sup>ニ</sup>無之段得と申  
聞箱訴指戻候

岡屋安兵衛と申もの<sup>ノ</sup>廿一ヶ年之間 安岡町 長助

番賃銀不受取候所同人義死去致跡絶候<sup>ニ</sup>付右家買取候

大坂屋演吉<sup>ノ</sup>右番賃滞受取度と申筋違之願也

一 岡田繁太郎方入用之由足かせ致内借度旨伊丹<sup>ト</sup>健左衛門<sup>ト</sup>新左衛門  
門へ頼采貸遣候様申達し差戻候

九月十三日 雨

一 御用日登城申上候御用向無之

一 大坂長沢清左衛門書状古手屋嘉助滞銀相濟候義粟井屋新七名面無  
之もの<sup>ニ</sup>候得<sup>者</sup> 不苦<sup>巨</sup>玉子屋九兵衛申出候書状御用番へ指出大目  
附へも及噂候

一 牢舎破損書而通指出大目附へ指出候

一 下紺屋町巴乘院借屋住鉄砲屋惣左衛門夫婦娘一人右家内三人今般

太田舎人長屋へ引越度人別除願承り届候

一 久米北条郡領家村訴願寺内弟子千手院義当閏四月廿八日上紺屋町  
八百屋平左衛門方へ逗留願指出候所尚又来酉ノ五月迄逗留追願指  
出承り届<sup>要西四月廿九日届</sup>

一 目明仮役去ル十日<sup>ノ</sup>孫兵衛倅若吉へ申付候<sup>十月十三日辨紙候</sup>

一 荒神祭礼<sup>ニ</sup>付去ル十二日夕茅町焼灯例年之通指出候段大年寄届出  
候

九月十四日 時雨

一 林田上之町代吉祖母待義去ル二日下紺屋町桶屋六右衛門へ御預ケ  
被仰付候処右待義狐付居候由<sup>ニ</sup>而 祈禱いたし居候処今朝狐落候哉  
俄<sup>ニ</sup>致勞役大切相成候段届出候<sup>ニ</sup>付其段那代所申達候所於向方ハ  
最早不及貪着候之旨申来候処無程致落命候段届出其段御用番中へ  
罷越相届取葬之義相伺候処勝手次第取計候様被仰出候<sup>ニ</sup>付其旨大  
年寄へ申渡候

一 御廻米今日初<sup>而</sup>積下候段御藏元届出候

一 借牢人竹田狂女長義牢内殊之外尾籠<sup>ニ</sup>相成掃除仕度番子共へ牢  
番<sup>ノ</sup>申付候得共彼是及異義候由申出仍之穢多頭呼出申付候様申  
達候所九郎右衛門罷出申付候処今般之位之些之義ハ番子共<sup>ニ</sup>申付  
候筋<sup>ニ</sup>付可申候得共借牢人之義故宿元<sup>ノ</sup>酒手等被下候様仕度旨相  
願候由申出候得共左様之義上<sup>ノ</sup>可及指図筋<sup>ニ</sup>無之借牢人たり共同  
様之義<sup>ニ</sup>候間左様之義可願筋<sup>ニ</sup>無之段駈と百藏を以申付候併下方  
<sup>ニ</sup>而 相對<sup>ニ</sup>いたし候義ハ勝手次第之義<sup>ニ</sup>候旨申聞候所奉畏番子<sup>ノ</sup>  
掃除取計昼廻り栄治時治指向出入取計之

一 盜賊六治郎義郡代所<sup>ノ</sup>呼出申来栄治時治文藏指向牢屋出入取計之

一 河原町鎮守宵祭<sup>ニ</sup>付例年之通揚桃灯一ヶ所指出候段届出候

一 ノ宮東山形藤右衛門方へ去ル三日盜賊這入美綿蚊屋メ五品百六  
拾四匁位之もの盜取候由触流取計候様大目附<sup>ノ</sup>申来町触取計本  
書ハ指戻候<sup>九月廿三日辨紙之段申出候</sup>



一 三軒屋番中尾藤助義病身ニ付番代相願是迄実牀相勤候付当夏以来指留候得共困窮旁弥相勤り不申旨申出候付承り届候処松岡治部助家来小野田清八と申もの番代ニ指出度願出承り届

九月十五日 快晴

一 西新座町田中屋宇兵衛畑ニ在之候櫃之義郡代所ニ而吟味有之候所大「寺末庵之被盜ものニ相決候付在目明へ引渡候様ニ為致度郡代所ノ申来候付其段宮脇町年寄へ申達宇兵衛ノ目明へ相渡候様ニ大年寄へ申達候

九月十六日 快晴

九月十七日 曇

一 元魚町米屋鹿之丞義去ル巳ノ十一月相願大坂上本町広橋屋源藏方へ三ヶ年之間奉公仕度願差出当春追願可仕処無其義恐入奉存候然ル所病氣ニ付此度帰り切ニ罷帰候段届書指出右追願不仕不埒之段叱置候様ニ申達候

一 札元玉置卯左衛門忰忠四郎義当月廿日頃京都ノ可罷帰所病氣ニ付十月十五日迄逗留仕度追願指出承り届十月十三日場ル  
一 豆腐屋頭八百屋四郎左衛門病死ニ付忰平吉へ改役申付度大年寄伺出承り届

一 徳守宮宵祭ニ付例年之通八町関貫開立番付置候段届出十八日御兩所へ可申達事  
一 来ル廿三日秋葉宮同廿五日関守宵祭ニ付例年之通西今町揚焼灯指届候段届出承り置

一 徳守宮祭礼ニ付例年之通町中焼灯指出候段届出承り置  
一 牟凌申付候処無別条旨百歳時治届出候

九月十八日 晴

一 御用日登城

一 元魚町龜屋定治娘留義土井大炊頭殿領分当国上粉村熊吉妻ニ指遣度人別除願御用番中御聞濟ニ付大目附へ指出置御聞届申達候  
一 徳守宮祭礼宵祭ニ付今夕例年之通関貫開立番付置候段御兩所申達候

一 白神宮神主男部屋へ去ル十四日夕盜賊這入衣類十疋品盜取代ニ積り八拾四匁五分位之由触流取計候様大目附ノ達有之則町触取計木書ハ指戻候

一 徳守祭礼ニ付出役左之通文蔵認出候

十八日 小泉中山右衛門 森野左兵衛 小野田治 五安時治 十九日 小沢 江原文蔵 神田宗治 川原又六 森野左兵衛 川端治

一 大目附上原彦藏ノ播州塩陸地取寄候義不絶取計度一ヶ年ニ者式三百俵位ハ三四度ニ取寄度ものニ付相損少様ニ取計方ハ有之間敷哉下方へ考申付「」達有之蔵合孫左衛門呼出申達候

一 東新町岩屋文蔵兄善六義林田上之町甚七方江引越度人別除願下方引合相濟候段大年寄申出承り届

九月十九日 曇

一 西今町綿屋金兵衛後家方へ昨夜盜賊来襲之戸口をこじはなし這入休罷帰候様ニ相見へ候得共家内へハ入込不申紛失物ハ何も無之旨届書指出承り置  
一 徳守宮祭礼無別条相濟引取候段出役五人之者ノ夜ニ入届出其段御

両所へ例之通紙面<sup>ニ</sup>而相届候且又御徒目附河村市兵衛下目附原庄蔵也尤先格之通弁当<sup>并</sup>酒遣候

一三浦志摩守殿城下勝山町玉屋与次兵衛<sup>ハ</sup>坪井町河原屋治助へ相懸り借銀滞<sup>并</sup>治助義妻致離縁<sup>ニ</sup>而も諸道具迄不差戻段出訴渡部唐兵衛榊原九郎左衛門<sup>ハ</sup>添管<sup>マツ</sup>持参与次兵衛煩代善三郎罷越右添管大年寄<sup>ハ</sup>指出候付御用番中へ指出札之上返書可奉伺旨紙面<sup>ニ</sup>而申上置右訴状相戻り候<sup>ニ</sup>付一ト通り大目附へも指出候

九月廿日 雨

一札元川口藤左衛門妻子七月廿八日相願京都へ罷越候所今十五日之日延願書指出し承届候<sup>十月七日届</sup>

一東新町種屋恵左衛門方へ一昨十八日夕盜賊這入衣類<sup>并</sup>諸品<sup>メ</sup>十九品代<sup>ニ</sup>積り三百式拾八匁三步位被盜取候段届書指出候<sup>ニ</sup>付紙面<sup>ニ</sup>而御用番中へ指出町在触流候義相何大目附へも申達候<sup>同廿七日無之條届出候</sup>

一京町田原屋伊兵衛義備後福山大黒町庵屋宇兵衛方へ廿日計之逗留<sup>ニ</sup>而明後廿二日出立願大年寄承り届出<sup>同十月廿二日届</sup>

九月廿一日 晴

一東新町種屋恵左衛門方之被盜もの触流し市郷共取計候様大目附<sup>ハ</sup>申来町触取計郡代所<sup>江</sup>も申通候

一勝山<sup>ハ</sup>出訴<sup>ニ</sup>付今日相手方之もの共左之通九時<sup>ハ</sup>御用屋敷<sup>江</sup>呼出新左衛門文蔵百蔵六郎左衛門喜左衛門立合左之通申付候

勝山玉屋与次兵衛出訴之趣

坪井町河原屋治助

無相遣旨申候<sup>ニ</sup>付早速懸合

同 町沢野屋伝六

急度済候様<sup>ニ</sup>申付請一札

二丁目伏見屋茂七

取置候

二階町伊勢屋庄左衛門  
西今町菱屋藤助

一河原町十兵衛義材木町備中屋兵吉店先<sup>ニ</sup>而大声いたし居候所<sup>□□</sup>村穢多山三郎理不尽<sup>ニ</sup>十兵衛を致打擲候<sup>ニ</sup>付名面ハ不相分候得共町家之もの共右穢多山三郎を視河原へ連行致打擲又々河原町十兵衛前<sup>江</sup>引摺来候由其所<sup>ニ</sup>臥居候由届出候<sup>ニ</sup>付立合吟味可差出旨郡代所へ申遣候所遠方之義故立合指出候<sup>者</sup>大方明朝<sup>ニ</sup>も可相成旨申来候付左候ハ、今夕一ト通り御両所へ相届置可申哉と十郎左衛門へ相談申遣候所向方<sup>ニ</sup>而ハ吟味之上相届候得共役筋<sup>ハ</sup>相届置可然旨申来候付御両所へ紙面<sup>ニ</sup>而届置候右見分明朝<sup>ニ</sup>相成候<sup>ニ</sup>付穢多之義<sup>ニ</sup>候間今夕之所非人共<sup>ニ</sup>番可申付哉と大年寄伺出候<sup>ニ</sup>付其旨<sup>ニ</sup>而可然尤雨天等<sup>ニ</sup>も相成候ハ、筵張<sup>ニ</sup>而もいたし食餌等町内<sup>ハ</sup>擬作候様<sup>ニ</sup>可取計之旨大年寄へ申付候

九月廿二日 雨

一御蔵米六拾八匁 町米六拾四匁

一無宿盜賊吉五郎と申もの鉄砲町辺<sup>ニ</sup>而此方非人共召捕候<sup>ニ</sup>付段々下方<sup>ニ</sup>而吟味申付候処中之町甲屋<sup>并</sup>東新町種屋へ這入候盗人ハ次左衛門<sup>并</sup>伊勢と申もの<sup>ニ</sup>而久世陣屋辺<sup>ニ</sup>山居を構居候由申候旨白状いたし候趣文蔵<sup>ハ</sup>申出候付昼廻り為治時治指向牢番預ケ申付候尤右之段御両所へ相届候

一御領分久米南条郡大谷村政吉母さな義戸川町二葉屋伊助役介<sup>ニ</sup>引受度願下方引合相済候段申出承り届

一河原町十兵衛を<sup>□□□</sup>村穢多山三郎打擲いたし候段昨日届出候<sup>ニ</sup>

付郡代所へ立合吟味申遣置候所郡代所々今朝申越候者右山三郎義  
八十四年已前追放被仰付候者之由申出候付取調候処十四年以前牟  
舎文七牢拔之砌売物質物等取次御領分追申候者其節之申渡  
二三太と有之候付郡代所指構無之由申来候付部屋目附文蔵指向  
見分申付候所双方とも打擲と申程之義而も無之格別疵所も相見  
不申程之義殊十兵衛顔を撫候と双方共申口而も右穢多ハ弥十四  
年已前追払もの而も当時無宿之由立歸りもの付入牢申付置候尤  
右之段御両所へ相届候

一 川端幸治義今日請状いたし文蔵を指出候

一 今日牢番預ケ申付候無宿盜賊吉五郎白状口付久世庚申堂居候  
治左衛門伊勢召捕候手段目明甚七へ申付候所非人番長蔵  
を吉五郎使仕立差遣非人三四人も付添参り為呼出可召捕  
旨相考申出候付其段早々取計候様申付候所最早今日之手段難  
取計付明昼後差遣し可申旨申候付任其意入用銀札式拾匁自分  
取かへ渡置候右取計方翌日登城之上御両所へ相届候

九月廿三日 曇

一 御用日登城

一 盜賊喜十郎御裁許伺書御用番中へ指出候

一 郡代所取計盜賊六二郎義町方引合之もの御裁許伺書右同断

一 盜賊吉五郎白状口取計之手段御両所へ委細及御噂候

一 三浦志摩守殿城下勝山町玉屋与治兵衛を坪井町河原屋治助へ相  
懸り借銀滞出訴一昨日呼出し濟口申付置候所四年已前已九月公儀  
被仰出有之古借之分不及裁許御触有之候一「出右借銀ハ古借付

取上ケ間敷筋付訴人へ濟方懸合候義延置候様申達置今日右之  
旨御用番中へ申達右妻諸道具ハ濟方可申付筋付右之通取計可  
申旨相伺候所其旨取計候様被仰出仍之今日九時分出訴代人相手  
方御用屋敷へ呼出し新左衛門文蔵百蔵出番栄治左五兵衛六郎左衛  
門喜左衛門立会左之通申渡候

出訴之趣相手方相糺候所一々 勝山町玉屋与治兵衛  
相違無之候得共金銀借物之義ハ 煩代 善三郎  
去ル四年已前已九月從公儀被仰 宿紙屋助右衛門同道  
出有之已ノ九月以前之古借ハ

取上ケ不及裁許候様被仰出候義故右借物之分ハ取上ケ不被及  
裁許候双方実意を以可致相對候且又与次兵衛娘持参之諸類ハ  
願出之通早々指戻候様急度申付候間受取候ハ、可届出候其  
節返書可相渡候右之通得其意候ハ、受書可指出旨申渡候処奉  
畏受印取置候

勝山玉屋与次兵衛出訴之趣 坪井町河原屋治助  
其方共不埒之至付一昨日申渡候 同 町沢野屋伝六  
通早々濟口可致候併公儀御触も有 二丁め伏見屋茂七  
之義故右借物ハ取上ケ難及裁許候 二階町伊勢屋庄左衛門  
間双方実意を以相払可申候妻持参 西今町菱屋藤助  
之諸類ハ願付之通一兩日之内善三  
郎へ可指戻候右取計相濟候ハ、早々可届出候尤右之通申渡候  
迎右借銀不及返濟と申義ハ無之候間実意を以精々可相払候  
右付彼是又々取合出来候様之義ハ猶以不相濟義付此  
段可相慎候旨申渡受一札取直し置候

一 御奏者番大目附廻状左之通両通到来

大守様御義去ル六日御前髮被為執候恐悦来ル廿八日嫡子之分迄  
物登城御赤飯御酒御吸物被下置候付五ツ時登城被仰出候

右之段惣町<sup>并</sup>組中へ相触候

一 二階町疊屋佐吉御掘へ足代下し願大目附へ指出候

一 林田町辰野屋喜助被盜候単物一盜賊新吉義二町目龍田屋文治へ拙方<sup>ニ</sup>相渡置候段申口之由先日郡代所<sup>ノ</sup>申来吟味申付候処今日指出<sup>并</sup>触流之節不届出不調法之段口書取大年寄<sup>ノ</sup>指出候尤右新吉義ハ

一 一ノ宮<sup>ニ</sup>而<sup>ニ</sup>取放し最早不手<sup>ニ</sup>入趣<sup>ニ</sup>付右盜物辰野屋へ近々可相渡事

一 備前岡山小畑町鼠屋甚八手代文十郎一人例年之通元結卸売<sup>ニ</sup>来候段新職人町樽や十右衛門宿切手指出<sup>十月廿八日届</sup>

一 江州神崎郡新堂村布屋長兵衛手代藤八一人例年之通きせる小間物売<sup>ニ</sup>来候段右同人宿切手指出<sup>十月廿六届</sup>

一 天神宮祭礼<sup>ニ</sup>付明廿四日夕例年之通河原町焼灯出候段届出候

九月廿四日 快晴

一 大目附伊達与吉郎<sup>ノ</sup>檜之間衆之名面<sup>者</sup>町方<sup>ニ</sup>而<sup>ニ</sup>不指構候義哉と尋有之旧記取調候処左之通有之

一 太田定右衛門洪帳<sup>ニ</sup>左之通有之

一 於町方佐兵衛と申名其外御家門様方御名御触之節改可申事

一 町方<sup>ニ</sup>而<sup>ニ</sup>役をも勤候程之者ハ御使者以上之名をば除候様<sup>ニ</sup>

可申付事

一 於町方大年寄共之名面ハ不及申年寄共之名一町之者共遠慮

可有事先格也

一 大年寄場合致所持之以後留と申日記之断書<sup>ニ</sup>左之通有之

一 正徳五未九月 大年寄名町方<sup>ニ</sup>而<sup>ニ</sup>除キ可申由被仰出候

一同 十二月 大熊将監様御名心得違之義有之町方触候様<sup>ニ</sup>

御聞御不審有之芥子之間以上之御方様之義ハ以来可心得事一寛保元西五月町方借屋之者其家主之名付七申間敷旨御奉行所被仰出候向後寄々町方へ演説可仕事

一 當時大年寄共取計之心得相尋候処左之通申出候

一 檜之間以上之御名面為御知<sup>者</sup>有之候得共指合之名面相改候様<sup>ニ</sup>と申御触ハ無御座義故触違ハ不仕候得共檜之間以上之御名<sup>ニ</sup>指合候名面願書<sup>ニ</sup>認出候得<sup>者</sup>為相改指出申候且又他所<sup>ノ</sup>引受候者名面ハ御家門様方御名<sup>ニ</sup>指合候<sup>而</sup>も送り手形

も有之候事故不相構其假指出引受之上改号為仕候義<sup>ニ</sup>御座候此段先役<sup>ノ</sup>申伝取計来<sup>ニ</sup>付當時も右之通取計候義<sup>ニ</sup>御座候由申出候

座候由申出候

右之通今日与吉郎宅へ罷越相達相濟候

一 御目見医師中嶋宗元義病氣之処今曉致死去候段大年寄<sup>ノ</sup>届出候付御用番<sup>并</sup>大目附へ紙面<sup>ニ</sup>而<sup>ニ</sup>相届候

一 借牢舍人狂女□□村はや義郡代所<sup>ノ</sup>出牢申来出番時治差向取計之

一 京都烏丸通六角下町二文字屋九兵衛手代清四郎惣兵衛二人来候段

京町海老屋長右衛門宿切手指出<sup>西三月七日清四郎一人届</sup>

一 播州加藤郡三木町形屋与兵衛手代藤兵衛一人例年之通紺屋形売<sup>ニ</sup>

来候段西新町山家屋理右衛門宿切手指出<sup>十月廿八日届</sup>

一 備<sup>中</sup>津宇郡妹尾村小判屋太郎兵衛手代義八一人例年之通疊表売<sup>ニ</sup>

来候段右同人宿切手指出<sup>十月廿三日届</sup>

一三軒屋番中尾藤助番代清八目見申付候但下役小頭代部屋目附立合

三本人扇子箱 中尾清八

九月廿五日

一高松屋平左衛門妻病死右ハ札元山本三郎左衛門妹尾平兵衛從弟  
付兩人とも三日之忌服受引込候段申出其旨御所へ紙面ニ而相届  
候

一今九時ノ牢屋へ罷出新左衛門文蔵百蔵立合左之通遂吟味候出番  
為治左五兵衛

申誤候旨申披無之旨仮口書 久原甫雲長屋住 角治

爪印取之候上水責いたし候得共  
不及白状

○口書取極候程ニ不及白状 無宿盜賊吉五郎

但目明兩人穢多頭兩人人足五六人罷出候

九月廿六日 曇 夜雨

一盜賊吉五郎申口ニ付久世庚申堂江盜賊治左衛門伊勢召捕ニ去ル廿

二日ニ認置候通翌廿三日非人共久世へ指遣所兩人とも最早久世庚  
申堂ニ者不罷在依之所々相尋候処最早伯州之方へ越候由ニ付得不  
召捕昨夜罷帰り候段目明甚七ノ申出其段候所者紙面ニ而相届候

一三町目年寄福永屋幸蔵義林右衛門と改号仕度願書指出承り届

一出雲大社中官西村神太夫上下四人例年之通且那廻リニ来候段坪井

町川原屋治助宿切手指出十一月十五日卯

一筑前遠賀郡柏原浦小平次手代義兵衛一人例年之通茶碗売来候段京

町田戸屋宗十郎宿切手差出

九月廿七日 晴 夜雨

一牢舎扶持拾三俵内貸証文指出奥印書取計之但十一月へ巻斗六升五  
合持越候積也

一大年寄六郎左衛門伺出候者 札元武田七郎兵衛養子西今町直屋永春  
方より先達而引受候処同町ノ人別送り手形不指出札元之義ハ町内  
送りハ不指出旨申張候ニ付如何取計可申哉と伺出候付左之通及指

図

全躰町内人別改ハ町役引受候事ニ而誰人ニ而も送り無之入帳  
候義ハ不相成筋ニ候間西今町ノ送り手形取之指出候様武田七  
郎兵衛へ急度可被申付候

九月廿八日 風烈少雪 曇

一大守様去ル六日御前髮被為執候恐悦申上ニ付御徒格以上部屋住迄  
五ツ半時惣登城但御祝被下者中奥組以上朝之内頂戴大御番組以下  
ハ九半時ノ頂戴

○御奏者番小須賀貢ノ此間之為御知廻状者御前髮被為執候御儀相達  
候得共御着甲初も御同日被為濟候間三奉行已上ハ右恐悦も一所ニ  
申上候由演説有之候

○御奏者番ノ三奉行迄一同先格之通七間廊下ニおゐて御小性頭代謁  
有之右恐悦上席ノ申上之引取御用所江三奉行役順ニ罷出恐悦申上  
之引懸ケニ大目附へ恐悦之及挨拶畢而右役順ニ檜之間へ罷出恐悦  
申上之但右申上ハ席順ニ而可然申述候処近藤伊左衛門絶而断ニ付  
檜之間江も役順ニ罷出候事

○御奏者番伊達与吉郎ノ檜之間（勘定正）衆御不参有之候而も御宅江参候ニ者

不及候旨栗田辰右衛門へ演達有之候以来可心得事

○坊主部屋前之御縁座敷ニおゐて御赤飯御吸物御酒肴着ニ種被下置頂戴相済御奏者番々三奉行迄一同七間廊下へ罷出御小性頭代<sup>江</sup>頂戴もの、御礼例之通申上之候

一御前髪被為執候御祝先格之通配當場へ被下置候様御用番<sup>江</sup>伺候処御聞濟ニ付其段大目附へ相届勘定奉行へも及通用置右之段大年寄へ申達候

一雲州松江御城下大工町釘屋長吉倅伊右衛門義伏見町古金屋善十郎養子ニ引受度人別人願右同断取計<sup>十月十日住宅証文書出</sup>

一本多大和守殿領分播州完栗郡御名村弥助娘くめ義安岡町福橋屋伊助倅長吉妻ニ引受度人別人願右同断取計<sup>十月八日住宅証文書出候</sup>

一小性町中村屋庄助借屋住作人兵助倅梅吉義十五才ニ罷成候処兼々不所存者ニ付親類組合打寄度々異見加候得共不相用然ル所益後罷出不罷帰所々相尋候得共行衛不相知候ニ付親類組合打寄義絶勘当仕度願右同断取計<sup>十月十一日勘当証文書出候 西五月十三日勘当免候</sup>

一今日之御祝ニ付組中間へ御酒引さきするめニ而被下候段大目付<sup>城</sup>達有之小頭代文蔵へ申達御<sup>城</sup>頂戴ニ罷出於拙宅頂戴之

一倅其衛義御祝頂戴之御札御奏者番<sup>江</sup>申上候

一大目付伊達与吉郎<sup>左</sup>之通被申聞候

出火御届之定寛政八<sup>丙辰</sup>年三月御留主居<sup>左</sup>申来以来ハ駅前<sup>井</sup>

往還筋ハ一軒焼<sup>ニ</sup>而も御届可有之義ニ相達置候得共<sup>二</sup>丁目三

町目玉琳火事之節江戸表へ申遣候得共右三度共御届延引ニ相

成又ハケ程之小火ハ御届ニ及間敷と申御評議ニ相成御届無之

相済候其以前も安岡町大火ハ御届有之候得共其余之火事御届有之候義不相見四年已前巳年玉琳火事御届江戸表へ申参候所江戸表御評議之趣左之通ニ申来候則御用状写

寛政九巳年五月十四日江戸御用状来ル

一四月廿八日暁町統之往来筋出火烧失有之候ニ付郡代<sup>左</sup>

別紙相廻候処御評議之上右程之軒数小火之義ニ付今般

ハ御届無之相済候由致承知候

右之通之義ニ付以来ハ往来筋たり共駅前障<sup>ニ</sup>不相成<sup>御評議</sup>

拾軒以下之火事ハ御届被成間敷旨爰元之御評決ニ候間其

旨ニ相心得御届之義可申出旨被申聞候

一 中奥目附野条金平<sup>左</sup>此間申聞候者戸川町幸右衛門倅健之助と申もの去ル三日御手廻り目見ニ出候右之もの被召抱候ニ付来ル廿八日再見分ニ罷出候様ニ取計呉候様被申聞其旨大年寄へ申付候処右之者ハ大道具ならてハ不罷出旨御断申置候由殊ニ少々異味合も有之趣<sup>ニ</sup>而難罷出旨申出候間其段断金平へ申達候

一 勝山玉屋与次兵衛<sup>左</sup>坪井町河原屋治助へ相懸り出訴之趣去ル廿三日双方へ申付置候所右諸道具受取相済候段双方<sup>左</sup>昨晚届書指出候ニ付添管返書相認御用番中へ伺置候処何之通被仰出仍之右代人善三郎受取候届書写相添同人<sup>江</sup>返書相渡候右取計候段大目附へも相届候

一 立帰<sup>り</sup>穢多山三郎河原町十兵衛へ手指いたし候ニ付五十敲御領分追払御用番中へ相伺候処何之通思召無之併穢多之義ニ付穢多頭へ引渡右相当之取計申付候様被仰出候ニ付郡代<sup>江</sup>懸合置候

一 銀札場奉行栗原衛守々左之もの共銀札場家實甚致不埒候ニ付取計方ハ有之間敷哉と相談有之先例為相調候処天明七丁未年八月元魚町米屋喜助義家質不埒ニ付役筋の大年寄へ申付為取計候義有之由申出候得共一向日記等ニ不相見全一己之取計と相見へ候ニ付不及御沙汰急度筋立候様ニ可申度旨大年寄へ申付候

午四月の藩 三百匁

伏見町作人勘六

午十月の藩 三百五拾匁

京町若松屋善左衛門

未正月の藩 百五拾式匁五分

同町豊屋宇三郎

年賦、成、度納候計 百七拾匁

同町辰巳屋文兵衛

右十月二日之処ニ取計有之

一 安岡町池川流滴の西新町井崎屋十右衛門へ相懸り田地出入双方願書答書等大年寄指出内濟難調ニ付指出候様申出未不審之ケ条も有之候ニ付今一応相札候上ニ而指出候様ニ申達候上月朔日之延、記帳候  
一 淑姫君様御入輿ハ被為濟候処御幼年ニ付御婚札ハ未被為濟候得共岡山勝山ニ而者御婚札濟之御祝義被下置候段配當場度々願出候ニ付最早御婚札濟之御取計ニ候事哉江戸表御聞合被下候様大目附へ申達候処承知ニ候

一 材木町々ニ階町迄御堀端以前者通ニ而候由ニ申伝候得共いつ頃之義歎一向不相知候ニ付大目附伊達与吉郎へ相尋候処兼而遂吟味候得共一向不相知先役後藤守助時分ニも古キ売券ニ而裏行間数吟味有之候得共其節も不相知由ニ候旨被申聞候

一 他領川岸々々積下し候売米大小豆荷割有之候所石丸紋吾小桁御番所相勤候節者他領川岸々積下候穀類ニ而も当所御藏元添印無之候

得者不差通候所いつ之頃相止候哉當時無其義候仍之荷割取ニ參候義難致并御入りニも宜義ニ付右之通被仰付被下候様ニ御藏元姫路屋甚右衛門弁書藏合孫左衛門の指出候付勘定奉行へ談置候十月廿九日之延、記帳候

一 三軒屋番中尾清八義昨日の番相勤候旨承り置

一 御領分西々条郡宗枝村百性茂右衛門忬豊治義昨年未十一月材木町正木屋玄右衛門養子ニ引受居候所離縁仕度人別除願下方引合相濟候段申出承り届

一 御領分西々条郡二ノ宮村茂市忬半次義去未六月安岡町菱屋太助後家養子ニ引受居候所離縁仕度人別除願右同断ニ付承り届

九月廿九日 曇

一 勝間田町ニ去ル十日行倒候雲州之産非人躰之者柳土手へ為引取養育為仕候処昨夜病死仕候段申出候ニ付先格之通大保頭見分ニ差遣弥別義無之候ハ、勝手次第取捨候様大年寄へ申達置其段御両所へ相届候尤茂助と申者也

一 上横野村宇右衛門と申もの郡代所々入牢申来手形相認出番時治差向取計之

一 京町堺屋太助義御堀へ足代下し願差出大目附へ紙面ニ而翌晦日指出候

一 京町作人嘉助右同断届出右同様取計之

一 西今町常屋平吉兄文兵衛義八月朔日京都へ罷越候所今世日計之日延願指出承り届候十月十九日

一 福渡町南側ニ而但馬屋忠右衛門家屋敷表口八間裏行十七間但式軒役ナリ西隣ハ板屋幸助後家東隣ハ戸川町井口屋庄藏借屋家守大工

屋多助也右家屋敷代銀札四百匁ニ相極福渡屋儀助へ壳渡度願承り  
届尤福渡屋ハ同町住人也十月六日宛券状指出

一福渡町横町西側ニ而福渡屋儀助家屋敷表口三間裏行十三間半但七  
歩役也北隣ハ沼屋儀兵衛南隣ハ戸川町岩見屋孫兵衛也右家屋敷代  
銀札二百五拾匁ニ相極坪井町浜崎屋喜兵衛へ壳渡度願承り届  
十月六日宛券状指出

九月晦日 快晴

一御代官三浦伴左衛門竹内要左衛門大久保正三郎ノ近々ノ町作御  
年貢為取立町内へ差向不埒之ものも有之候ハ、手錠等可申付旨例  
年之通案内申来及相答

一寺社取次三浦十郎左衛門ノ宗永寺長屋もの盗助喜郎ノ買取候盜  
もの、矢立老本送り書を以相廻り受取書差遣候

一無宿穢多山三郎義去ル廿八日伺濟之通穢多頭へ可引渡ニ付郡代へ  
申談置候処無宿者之義者候得共頭へ引渡候と申義者候得者郡代  
所ノ可相達之旨申来候付右書類郡代所へ相廻候尤右之段来ル三  
日可及御沙駄事

一田中幸助ノ申来候盜賊忍入這入之差別之来書一卷キ郡代所へ相  
廻候

一今日九時ノ同心組不残呼出大杉流楊心流竹内稽古遂一覽候  
一関貫番賃銀例月之通相渡候

一銀札場奉行ノ先月廿八日通用有之候家質不埒之四人之者急度濟  
方申付弥上納得不致ものハ当月十五日迄ニ家を明ケ渡候様大年寄  
場合ニ而急度申付誤一札取之差出候ニ付右受一札栗原衛守へ相廻  
候

十月 小

月番

御家老 安藤丹後殿

御年寄 小須賀一学殿

大目附 上原彦藏

大年寄 斎藤孫右衛門

諸吟味 宮田喜左衛門

十月朔庚戌旦 快晴

一東新町作人庄七夫婦悴虎吉右家内三人太田村伊兵衛方へ引受度尤  
跡家役之義者家守作人源助と申もの付置候旨人別除願下方引合相  
濟候段申出承り届九月廿八日

一西川役人平沢助八大谷代藏ノ例年之通米相場書頼来及相答

十月二日 快晴

一御藏米七拾匁五分 町米六拾六匁五分

一二階町畳屋佐吉義御作事へ不致案内御堀江足代下候哉之旨御作事  
奉行ノ察度有之為相糺候処足代ハ不卸候得共内ノはねきいたし  
道を懸ケ出入いたし候由ニ付はね木ニ而も御堀之上へ左様之義い



たし出入迄致候位之義ニ有之候得者御作事へ可届処無其義不埒ニ  
付役筋切ニ而急度叱置以後相慎候様ニ可申付哉と御作事奉行金井  
長平へ懸合候処存寄無之旨返答ニ付呼出右之段急度叱置候様大年  
寄へ申付候

御作事へ不相届御堀之上へはね木 二階町疊屋佐吉

いたし出入したし候段急度叱置

一戸川町岩見屋孫兵衛役介松兵衛義当五月出奔いたし候段届書指出  
例之通百日尋申付候尤右松兵衛と申ものハ四年以前已八月土岐雄  
助長屋より引受候ものニ候処其節ハ松兵衛夫婦同人弟并恠右家内四  
人ニ候処弟と恠ハ先達而人別相離候由当時ハ夫婦居候処妻を捨置  
罷出候由ニ候慶西五月廿三日除帳

一勝間田町行倒もの□□□へ預ケ置候間之入用五匁九分七厘受取証  
文指出奥書取計之

十月三日 快晴

一御用日登城

一大久保安芸守殿領分久米北条郡桑下村三右衛門恠十治郎義七ヶ年  
已前寅二月安岡町福嶋屋伊助養子ニ引受候所離縁仕度人別除願御  
用番中御聞濟ニ付大目附中へ差出置御聞届申達候

一目非共非人召連忍廻り先月十日より申付置候所近来穩ニも相聞候  
付今夕より相休候段御両所へ相届其段小頭代へ申達并目明仮役差免  
候様ニ申達候

一立寄り穢多山三郎義先月廿八日伺済ニ而五十敲追払之処穢多之義  
ニ付穢多頭へ引渡候様被仰出仍之郡代へ申談郡代所取計ニ申談候

故其段御用番并大目附へ相届候別六日郡代所へ引渡候

一但州生野御代官布施孫三郎殿手代中沢良助桑名善藏より米相場書昨  
日頼来尤古形之文段ニ而頼来候間昨年之通取調可相廻旨今日及返  
書

一米相場建方寛政九已正月二日初相場より同十一年末九月十八日迄  
ハ歩立無之様ニ取計申付置候所同十九日より五分歩立ニ取計候様申  
付候ニ付右年数之間歩立無之前後之趣と違如何ニ付昨年来勘定奉  
行上原彦藏大年寄藏合孫左衛門杯彼是逐相談候御共一決不致其俣  
ニ有之候処右談も相整候付右年数之間之扣帳面認直し五分あゆミ  
付候様ニ上原彦藏被申聞其段藏合孫左衛門へ紙面ニ申達候

一米相場所挟板例年之通御作事へ申達候

一右同断入用青繩指札雨紙大目附上印取之大納戸より受取  
一一方村佐七方へ去月廿六日盜賊這入衣類四品盜取代ニ積式拾毫匁  
式分位之由右触流取計候様大目附より達有之例之通町触取計本書

ハ大目附へ指戻候町方無之段同上三日届出候

一米中買共当時米穀払底渡世難仕旨当四月歎書指出古形取調候処左  
之通之義ニ候得共歎書取上ケ候而者不宜候間其節左之通之伺書指  
出右歎書指戻置候右伺書左之通

米中買共別紙之通歎書指出候所元来両中買之義者左之通之  
訳合之ものニ御座候

一米中買之義者森家以来連綿仕候ものニ而式步中買無之内者

諸色取扱候義と相見へ申候

一式步中買之義ハ宝曆元年六月廿二日鈴木喜右衛門時分初而

被仰付左之通之義<sub>ニ</sub> 御座候

近來式步中買と申もの出来繰綿煙草種子胡麻麦稗木附  
子<sub>(マ)</sub> 稗<sub>(マ)</sub> 実等之口次いたし候由相聞へ右之類追々出来人数多  
相成候<sub>而</sub> 者 不宜義<sub>ニ</sub> 付左之通人数定右之品口次いたし候  
様被仰付候

式步中買 式拾六人

外<sub>ニ</sub> 馬持共之内是迄取扱致候もの 拾壹人

但馬持共義ハ一代切

ノ三拾七人

一宝曆五年十二月四日井上弥三兵衛時分々左之通申付候

安岡町生綿屋藤助義去未年式步中買世話焼申付置候処  
今般頭役申付為役料仲ケ間之内ノ四匁つ、為指出遣候

一宝曆九年十二月勘定奉行持之節左之通申渡有之候

式步中買<sub>ニ</sub> 申渡書拔

操綿商売本以上ハ式步中買共口入無之候<sub>而</sub> ハ商売致

間敷旨此度相極候

但老本以下<sub>ニ</sub> 而も式步中買口入之義可為相對候

一両中買取扱之品之義<sub>ニ</sub> 付每度争論有之訴出請書等申付候趣

ニ 相見へ候処明和六年十月三日大沢三平時分米中買共雜穀  
迄取扱度旨歎出候事と相見へ左之通申渡候

米中買共米大小豆其外雜穀俵物売買取次先年ノ致來候

処近來麦類中買之手を越<sub>レ</sub> 直<sub>レ</sub> 売<sub>レ</sub> 買<sub>レ</sub> 多相成難義候間前々  
之通大麦小麦等も米大小豆同様中買取次を以て売買候様申

付呉候様願書指出遂吟味候処前々ノ右之通之義<sub>ニ</sub> 付願之

通承り届候間随分正路取計可申尤作人等ノ表直<sub>レ</sub> 之義  
ハ勝手次第之事<sub>ニ</sub> 候間中買共不可致貧着此段心得違不申  
様可申付旨大年寄へ申渡候

一安永八年十二月廿日大沢三平猶又左之通差別申渡候

本中買共之義<sub>者</sub> 御藏米町米大小豆小麦等余類迄売方買方

中<sub>ニ</sub> 立口入取次いたし候事

馬持式步中買共之義口入取次之品くり綿綿実木綿古手煙  
草種子胡麻木附子<sub>(マ)</sub> 稗<sub>(マ)</sub> 之実其余之品定法を以取扱候事

本中買共引受之米穀類<sub>者</sub> 定法<sub>ニ</sub> 背候間決<sub>而</sub> 携申間敷候

一米中買ノ式步中買之引受之品<sub>ニ</sub> 携候趣<sub>ニ</sub> 而天明三年後藤守  
助役中式步中買ノ歎書指出候処右古格之通猶又両中買差  
別左之通

米中買之義ハ御藏米町米大小豆小麦可取扱候

式步中買ハ操綿綿実古手煙草種子胡麻木附子<sub>(マ)</sub> 稗<sub>(マ)</sub> 之実可

取扱候

右之通申渡候処米中買共甚不承知之趣<sub>ニ</sub> 付色々理解申聞候  
得共兎角納得仕兼候趣<sub>ニ</sub> 付古格<sub>ニ</sub> 相背候段不届之旨押<sub>而</sub> 申

付併右之通<sub>ニ</sub> 而ハ当然必至と難渋之もの四五人有之其者共  
<sub>江</sub> 者 式步中買明キ株為持候様申付候処一同<sub>ニ</sub> 無之義故是又

不承知候処押<sub>而</sub> 申付双方受書取置候由<sub>ニ</sub> 有之候処猶又今般

別紙之通歎書指出遂吟味候処右之通之趣<sub>ニ</sub> 而森家ノ之古格  
<sub>ニ</sub> も無之守助も押<sub>而</sub> 申付候得共内心ハ右故歎四五人之もの

へ式步中買株持為当分濟候ニ致置候義とハ相見へ候得共一  
且先役申付是迄十八九年も濟來候義今更願書取上ケ候<sup>而</sup>ハ  
御手戻リニ相成如何ニも御座候間猶又古格之段申渡願指戻  
可申候乍然時節ニも寄品之多寡も有之候事ニ御座候得者此  
上右之処得と考申付置弥難義之筋ニも御座候ハ、追<sup>而</sup>式步  
中<sup>買</sup>取扱之品壹式品も米中買ニ携指免双方平等格別難洪無  
之程<sup>者</sup>申付候<sup>而</sup>可然哉ニ奉存候間此段奉伺候以上

四月廿三日 町奉行

右之通即日伺濟候処猶又相考候得<sup>者</sup>役之替ル度々奉行心次第<sup>二</sup>而  
摘当之取計故右之通ニ異論出来猶又此度も摘当之当分濟之義申付  
候<sup>而</sup>者永久致間敷哉ニ相考一向往古之通米中買共ニ諸色取扱指免  
右ニ付式步中買難洪<sup>ニ</sup>も相成候ハ、職替いたし可然尤式步中買ハ  
宝曆元年<sup>ノ</sup>出来候もの<sup>ニ</sup>候得<sup>者</sup>相止候<sup>而</sup>も可然哉と存付其旨大年  
寄共へ「」申談考申付候得共何<sup>成</sup>申候<sup>者</sup>当時往古之形ニ御戻被成  
候<sup>而</sup>ハ指当り難洪之ものも出来却<sup>而</sup>手戻リ<sup>ニ</sup>も可相成哉ニ付伺之  
通此節綿一種携り指免候様仕度旨往申出候付右之通御用番中へ  
申上大目附へも相達置左之通申付候様ニ大年寄へ申渡候

是迄取扱來候米穀之外<sup>ニ</sup>

米中買共へ

綿一品取扱ニ携候義指免候尤綿ハ

申渡

式步中買引受之もの<sup>ニ</sup>候得<sup>者</sup>是迄之通式步中買<sup>取扱</sup>候義ハ

勿論之事<sup>ニ</sup>候

但右ニ付是迄式步中買株兼持指免候四五人之もの共

式步中買株取上ケ候

是迄其方共取扱來候綿一品

式步中買<sup>江</sup>

米中買共へ携指免候尤仍之

申渡

是迄式步中買株兼持居もの共ハ式步中買株取上ケ候

一 御払米三百俵代正銀七拾貳匁四分貳厘かへ 落札岡崎屋伊兵衛

一 町米正銀六拾八匁四分貳厘

一 御藏米七拾壹匁 町米六拾七匁

一 頭徳院様御七回御忌赦ニ付御咎もの寺院歎書考之通下札<sup>ニ</sup>而差出

候様大目附<sup>ノ</sup>申來尤郡代<sup>江</sup>演達之事

十月四日 快晴 夜少雨

一 頭徳院様御法事御赦ニ付歎書考書下札ニ致郡代所<sup>江</sup>相廻候

一 牢凌申付候処無別条旨文藏伝藏届出候

一 菜種石数御届高左之通昨三日大目附へ指出候

覚

六拾九ヶ村菜種作高

一百五拾五石六斗貳升五合

内百拾五石壹斗 油屋共手作手紋

残四拾四石五斗貳升五合

右<sup>者</sup>兵庫問屋へ積登申候

右之通御届申上候已上

申十月 増見右門 印

三浦十郎左衛門 印

十月五日 晴

一 御払米三百俵正銀七拾貳匁分五厘替 落札 神田屋卯兵衛

町米正銀六拾八匁五分五厘

一 御蔵米七拾壹匁 町米六拾七匁

一 牢屋下番中間乙吉義不快ニ付引込届出候

十月六日 晴

一 牢舎人穢多山三郎義於郡代所取計候ニ付番采治差向郡代所へ引渡候尤出牢切手遣

一 今五半時ノ牢屋吟味ニ罷越新左衛門文蔵百蔵采治左五兵衛目明孫兵衛非人頭壹人平二人ニ而左之もの共牢問取計候

牢舎人盜賊無宿 吉五郎

同 桶屋町 庄蔵

同 中之町 清八

同 久原長屋 角治

十月七日 晴

一 長岡筋船肝煎ノ当所船肝煎へ書状指越船割倭数ニ而被割渡候ハ端下「」相成り船頭共致迷惑候間先格之通船数ニ而被割渡候様御蔵元へ致相談呉候様頼越候間蔵元へ相談迄ニも無之荷物多節ハ船数割ニいたし少節者倭数割ニいたし候先格ニ而都而船数割と申義ハ

出来不申義ニ候由可及返書旨ニ而下案并來書共蔵合孫左衛門ノ指出候ニ付其段御用番中へ罷越口達ニ而申上候所思召無之宜取計候様被仰出候ニ付其段宜取計候様蔵合孫左衛門へ申達候

一 牢舎盜賊吉五郎吟味引合ニ付□□非人丹治と申もの召捕ニ□□□

非人兩人指遣「」ニ孫兵衛へ申付置候所右入用拾七匁相渡候様百蔵ノ伺出宜取計遣「」様ニ及差図候

十月八日 晴

一 御用日登城

一 三浦志摩守殿領分真島郡勝山町玉屋与治兵衛娘義八ヶ年已前丑二月坪井町河原屋治助妻ニ引受居候所今般離縁仕親元へ指戻度人別除願御用番中御聞濟ニ付大目附江指出置御聞届申達候

一 備前赤坂郡西中村藤十郎娘きし義元魚町元屋万治借屋住作人茂七妻ニ引受度人別人願右同断取計濟十一月二日住宅差指出候

一 二町目龍田屋文治義盜賊新吉ノ単物一受取居触流之節不申出候ニ付先例之通追込伺書御用番中へ指出置候尤右盜賊新吉と申ハ林田辰野屋へ這入候盜賊ニ而「」所足輕共一ノ宮村ニ而召捕取逃候もの也

一 大守様御前髪被為執候御祝配當場頂戴之御受書指出例之通御用番中へ申上大目附へ指出候

一 玉置六郎左衛門義御堀へ足代下し願大目附へ指出候

一 材木町桶屋茂右衛門車屋鉄五郎材木屋八百吉松野屋忠吉板本屋市右衛門谷屋三六和屋熊蔵小花屋忠五郎竹屋勘兵衛車屋庄助嶋野屋惣兵衛右十一人御堀江足代下し願大目附へ指出候

一 志戸部村藤七方へ去ル四日夕盜賊這入衣類八品代九拾壹匁位盜取候町触取計候様大目附ノ違有之町触取計本書ハ指戻候

内三品坪屋藤十郎方類念品有之由同十三日届出候  
又三品間町堀野勘兵衛方類念品有之由同十四日届出候

一 左之通申渡候様昨日大年寄へ申付置候所今日申渡候段届出候

宿屋頭役取上ケ

坪井町河原屋治助

右跡役宿屋頭

美濃職人町松野屋十右衛門

申付候

一 大神樂岡田忠太夫来候段届出候付大目附へ相届候同日届

一 上原彦藏者播州塩下直二付候様取寄方考申付候様達有之申付置候所儀数少候者是迄之通二而も可難取寄増下直取寄方考無之旨榎野屋茂一「稻」屋義七郎野々口屋七郎右衛門弁書藏合二指出上原彦藏へ相渡候

一 御払米三百俵正銀七拾三匁五分五厘 落札 神田屋卯兵衛

町米六拾九匁五分五厘

一 御蔵米七拾式匁 町米六拾八匁

一 備前金岡出役佐藤大三郎足輕末沢織治御蔵元青江弥三郎二当御家中へ指越候書状都合廿通計御蔵元二相届候使者相渡候儀銀札四五匁入候財布二包持出候所船頭町二小性町迄之内二而落候由御蔵元二届書指出御用番中へ紙面二而相届市郷触流候義相伺候候御承知之旨申来郡代所へも申通町触取計候

一 大年寄内々申出候者「二非人共旦那寺無之指懸り度々迷惑仕候二付本琳寺隱居江先達而内々兼而婦衣仕居候段相咄候処二自家二相成間敷もの二も無之間本寺之使僧二談可遣旨被申其後又本寺二仕備来候節宗門二婦衣仕候ものハ貴賤之差別無之義故随分一」聞届可遣候得共往古二其所二居住者候得者其所之御役人聞届無之候者いたし遣一」不相成筋二候間御役人江相願候様被申聞候由

本琳寺二被申聞候何卒右之段御聞届被下候様願出候段大年寄二伺出候得共「二ハ非人之義二而人別外之もの二而往古二旦那寺無之筋之もの、所今更左様之取扱二追々成行候者諸事重忝後々ハ素人同様二成行可申何れ取上ケ間敷筋二と考候得共若哉本琳寺よ

り願出候様之義二相成候ハ不二宜と存寺社取次三浦十郎左衛門藤本十兵衛へ内々懸合候処拙者同意二而飯令本琳寺二願出候共不取上候間其旨取計可然旨挨拶二付先前無之義可取上筋二無之段申聞願書指戻候様大年寄孫右衛門へ申渡候

十月九日 快晴

一 「二非人丹治召連来候様一昨日申付候所昨夜八時頃召連来候段孫兵衛申出候二付番栄治牢屋へ指遣牢舎吉五郎を孫兵衛へ引渡於二「二遂吟味候様申付候所夜二入孫兵衛申出候者非人丹治質物取次ハ決而不致候由申候二付吉五郎相糺候所同人申候者近一」雀目二相成居候間決而盜賊相働候義者無之候得共稠敷牢問苦敷故這入候由申候得共実二這入不申右盜賊ハ治左衛門二無相違故定而丹治を相頼質二置候哉と存候付先頃之通申上候由申之丹治義も無左様之義二而も可有之右之治左衛門ハ存居候もの二付定而因伯二此辺之内二居可申候間急度召捕可差出旨申候由申出候二付左候ハ、丹治義ハ治左衛門召捕出候様急度申付指帰候様申付夜廻り又六幸治二吉五郎入牢取計申付候

一 三町目太刀屋久治義因州鳥取川端三町目独活屋喜左衛門方へ四十六日之逗留二而明十日出立願大年寄承り届指出上同日懸候義

十月十日 快晴

一 盜賊吉五郎吟味一件二付「二非人丹治呼寄相糺候趣委細二一学殿へ罷越申上右二付久世高田落合辺質屋共へ目目指遣内々為致吟味候ハ、大鉢治左衛門取計之趣も相知可申哉二付目目指遣可申哉之旨相伺候所先其趣二取計可然旨被仰出候二付目孫兵衛指遣候様

百藏へ申付候

一 堺町鳥屋与市義新魚町金嶋屋市右衛門へ相懸り仲ケ間商内滞銀致出訴得と願書遂一見候所仲ケ間商ひニ相違無之（ツマ）徳令（ツマ）も仲ケ間事之金銀出入ハ取上ケ間敷旨有之候間其段申願願書指戻候

一 中之町甲屋幸助方へ八月廿六日盜賊這入七品被盜候由先達（面）届書

指出候処今般盜賊吉五郎申口之趣（面）ハ十三品之由申候ニ付甲屋

幸助届間違（者）無之哉と相糺候所届落六品代拾五匁計有之候由届書

指出都合十三品ニハ相成候得共吉五郎申口と得と荷合ハ不致候仍

之不恙之段幸助叱置候様ニ申達候仍之町方へ追触取計郡代所へも

同様相頼遣取計濟（同廿一日町方ニ差之候届出候）

一 勝山へ出訴玉屋与治兵衛代人竹屋善三郎義今朝罷帰候段大年

寄へ届出候尤借銀五貫目余之処半銀二貫五百匁十年賦（ニ）いたし可

相払ニ致内済罷帰候由ニ相聞候

一 新魚町野田屋六郎太夫義病身ニ付年寄役難相勤役免願指出無奈義

趣ニ相聞候間届候様大年寄申出候付承り届尤跡役ハ追（面）伺出候

答也

一 □□非人丹治召連參候入用拾式匁九分五厘入候由算様書添銭札百

藏へ相納候

一 江戸町人戸谷与一と申もの御用ニ付勘定所へ御呼寄被成新職人町

松野屋十右衛門方ニ逗留被仰付候旨大目附へ申来候ニ付其段大年

寄へ申達候尤右与市と申ものハ救荒ニ委敷ものニ（面）草（ヒカ）鮮（トコロ）を製して

葛湯様ニいたし急度助ニ相成候由右製法伝授野屋茂一郎稻実屋

義七郎ニ授候様ニ被仰付候由ニ候（同廿八日届）

一 牢舍人角治病氣申出大年寄へ申達候処吉武祐三へ申付候（十二月九日候）

一 御給米例歳之通相渡候廻状到来小頭代百藏へ申達候

一 材木町年寄役一人ニ付三家屋之右衛門悴猪太郎義年寄役可申付旨

大年寄伺出候付承り届

十月十一日 晴

一 江原文藏改印ニ付印鑑差出書役へ渡置候

一 目明孫兵衛義久世勝山之辺（江）質物吟味ニ今日罷越尤入用式拾匁

渡遣候旨百藏申出候

一 松尾屋源之丞義孫兵衛留主中仮役申付候段百藏届出候

十月十二日 時雨

一 御藏米七拾式匁五分 町米六拾八匁五分

一 宿屋京町美濃屋平五郎方へ奈良今井町墨屋伊兵衛手代源助義參来

候処先達（面）宿屋客調帳指出候節同人義中絶之ものと認出不調法仕

候間調替指出度願書指出承り届調帳下ケ候

一 上紺屋町北側（面）作人幸助所持之家屋敷表口三間半裏行拾壹間但

式歩五厘役也東隣ハ作人久兵衛西隣ハ作人岩吉也右家屋敷代銀式

百式拾匁ニ相極細工町作人源助へ売渡度願承り届（元禄十八日届）

一 細工町南側（面）灘屋武兵衛所持之家屋敷表口四間裏行拾壹間但七

歩五厘役也西隣ハ板屋弥吉東隣ハ大工治助也右家屋敷代銀三百匁

ニ相極同町板屋弥吉へ売渡度願承り届（同十九日先登状届）

一 奈良今井町墨屋伊兵衛手代源助一人例年之通筆白粉卸売ニ来候段

京町美濃屋平五郎宿切手指出候（慶西十月十九日届）

一 新左衛門文藏百藏時治幸治孫右衛門喜左衛門立合（面）左之もの共

口書取極候

牢舎人桶屋町広瀬屋庄藏

同 中之町帳外清八

金岡之書状落し不埒之事<sup>ニ</sup>候 右使之者  
以来可入念候此段急度叱 船頭町 保頭 茂七

右申渡済ハ最早不相届旨談置候

一京町二文字屋嘉左衛門義御堀<sup>江</sup> 足代下し願大目附へ指出候

一京町作人嘉助堺屋太助鍵屋広吉作人久助本屋弥吉豊屋友十郎針屋

和吉俵屋伊兵衛田戸屋宗十郎後家右九人御堀へ足代下し願差出右

同断取計済

一石州那賀郡浜田料<sup>マ</sup>上有福村幸三郎と申もの京参りいたし播州揖東郡追分村<sup>ニ</sup>而相煩快気候得共歩行不叶川部村<sup>マ</sup>へ送り来候段郡代所<sup>ノ</sup>通用有之継送り候様大年寄へ申達候

十月十三日 時雨

一御用日登城

一早川八郎左衛門殿支配所当国東北条郡加茂小中原村勘三郎悴豊治

義寛政五丑二月鍛冶町鍛冶屋新兵衛引受居候所此度勝手<sup>ニ</sup>付親元

へ指戻度人別除願御用番中御聞済<sup>ニ</sup>付大目附へ指出置御聞届申達

候但引受候節<sup>者</sup>乃井野預り所之時分也

一仙石越前守殿領分当国勝南郡今井村伝九郎娘なつ同人孫はや右母

子二人茅町浅田屋市郎兵衛役介<sup>ニ</sup>引受度人別人願右同断取計済

同世三百住宅書文  
指出候

一備前金岡出役人<sup>ノ</sup>当御家中へ指越候書状去ル八日船頭町<sup>ニ</sup>而落候

段届出夫々相達市郷触流いたし候処真壁村権兵衛悴新吉と申もの

拾ひ候由<sup>ニ</sup>而郡代所<sup>ノ</sup>相廻り送り書之俣大年寄へ相渡候尤右書状

之内四通開封いたし候由<sup>ニ</sup>候右之段出仕之上御用番大目附へ相届

候所大目附より左之通申達置候様被申聞候大年寄へ申達候

以来可入念候

御蔵元 熊野屋文五郎

同 姫路屋甚右衛門

右使之者

船頭町

保頭 茂七

足代下し願差右同断取計済

一志戸部村藤七方被盜もの去ル八日触流取計候内之品<sup>ニ</sup>類たる羽織

女帯浴衣西今町坪井藤十郎質<sup>ニ</sup>取候由届書指出郡代所へ相廻候

一牢舎人桶屋町庄藏義五十敲追払伺書御用番中へ指出候

一牢舎人中<sup>ノ</sup>之町帳外清八追払伺書右同断指出置候

一盜賊喜十郎御裁許伺去月廿三日伺置候所不叶思召郡代所伺盜賊六

二郎とハ軽重可有之義<sup>ニ</sup>候間再考仕候様被仰出御戻被成候但主膳

殿<sup>ノ</sup>被仰出候

一郡代所伺盜賊六二郎と引合候町人共ハ思召無何之通主膳殿<sup>ノ</sup>被

仰出候

一御払米三百俵正銀七拾四匁五分三厘替 落札 操屋喜兵衛

町米七拾匁五分三厘

一御蔵米七拾三匁五分 町米六拾九匁五分

十月十四日 快晴 夜雨

一志戸部村藤七方之被盜もの<sup>ニ</sup>類たる品三ツ坪井町塩屋善兵衛方<sup>ニ</sup>

有之候段届書指出郡代所へ相廻候

一 東新町安永屋武助義大坂心齋橋筋北浜王子屋九郎兵衛方へ廿五日計之逗留而來ル十六日出立願大年寄承届指出候十一月七日届

十月十五日 雨 昼後快晴

一 川端幸治義拝領屋敷無之二付今般新二普請仕度旨願出候二付昨日上原彦藏方へ罷越先格之通米三俵被下置候様申達候所承知二付相濟候

一 牢屋下番中間乙吉今日二出勤仕候段届出候

一 下役大脇新左衛門妻昨夜及深更出產女子致出生依之血忌引込候段同列加藤広治二相届承置候

一 南新座町臭橋摘込今日迄二相濟候段宮田喜左衛門届出候

一 京町辰巳屋文兵衛義銀札場家質指滯上納相濟候段大年寄届出候

一 久世手代内藤大右衛門貝塚五郎藏二飛脚指越來春川除普請二相用候間今十五日一日之米相場書相廻具候様例歳之通申越則大年寄へ申付昨年之通二取調指遣候尤余米引平均相場二七拾式匁四分也

一 久世二右之通米相場書取二來候所出役新左衛門義血忌引込二付御用番一学殿江罷越血忌御忌被下候様申上立候所御承知二即刻御免被成新左衛門罷出取計候

一 安岡町岡崎屋伊兵衛義船頭町今津屋平藏二船株札拾壹艘分質二取置候所不筋立難義仕候間濟方被仰付候様願書指出候二付他町二而船株持候義如何二付先格遂吟味申出候様大年寄へ申付候所左之通弁書指出候

船稼船頭町之外他町二而者相成不申哉之旨御尋被遊御蔵元へ

相尋候処左之通申候

一 船稼之義者船頭町并八出村小桁村金谷村右四ヶ所之外他町他村二而者古來二船稼為仕不申候

一 新魚町姫路屋甚右衛門義者先祖二御蔵元役被仰付先年も船稼仕候処中代相止候而又々父彦兵衛二船二相求今以相稼居申候尤御蔵元之義者船方引受之者二付他町二罷在候而勝手次第二相稼申候併右甚右衛門義若御蔵元役御免被仰付候得者船株所持仕居申候而も稼之義者相成不申候

一 小性町瓜生原屋惣兵衛并瓜生原屋平吉共他町二船稼仕候御尋被遊候処右兩人共船頭町二持家御座候二付為相稼申候

一 船頭町之者二而も新二船稼仕候義者其節船稼仕候者共江及相談一同承知之上二而為相稼申候

一 船稼共之内困窮之者御座候而他町之者へ借銀引当二右株札相渡候歟又ハ質物二入相流候事も御座候得者御「株札貸主名前」御書替被遣候義も御座候得共他町者之義二御座候得者右株を以相稼候義者為仕不申候二付株を離レ候船頭共江年々賃料を取株札を貸為相稼来り申候

右之通申出候二付相認差上申候以上

申十月 齋藤孫右衛門

面紙町

右之趣二付御裁許相伺置候所十二月三日主膳殿二先一旦内濟申付船法式者爰二而指出可然哉之旨被仰出候付同八日其通取計候

十月十六日 快晴



一 牢番足輕加藤清右衛門義今日請状いたし文蔵百蔵ハ指出候

一 目明孫兵衛義夜ニ入罷帰り久世高田落合之辺ニ質物無之備中新町浅井之辺ニ手懸り相聞候ニ付同所迄相尋候得共一向相知不申候由届出候右之段翌十七日御兩所へ申達候

一 銀札場奉行栗原衛守相見へ京町辰巳屋文兵衛置屋宇三郎兩人ハ家質相濟候由挨拶有之候

十月十七日 快晴

一 播州加古川ハねちわく細工手伝伊八郎忤儀兵衛一人呼寄申候間

十二月中頃迄差置度願坪井町歛柄屋吉右衛門指出当年初ニ之義トハ被存候得共例も有之義ニ付承り届

一 孫兵衛義昨夜罷帰候ニ付目明飯役源之丞明日ハ指免可申旨文蔵届出候

一 牢舍人上横野村宇右衛門義郡代所ハ咎牢舍ニ付今日指免帰村申付候由出牢切手相廻り認かへ出番為治指向出牢取計之

十月十八日 曇

一 御用日登城

一 西今町安屋八十治義当六月晦日出奔届出百日尋申付候所弥行衛不

相知最早百日余ニ相成候ニ付除帳願御用番中御聞濟ニ付大目附へ指出御聞届申達候尤同人義ハ家も質ニ入六百匁借り受候段本証文

出有之ハ銀札場借三百匁ハ御勘定所借り三百匁有之由ニ付其段御兩所へ申達家質相濟其余を以公物相払候趣も申達置候右ニ付先格

之通家屋敷諸道具入札取計候様大年寄へ申達候十一月三日入札披露

一 妙願寺於寺内当月未晴天三日花相撲興行仕度願桶屋町浜風岸右衛門指出候ニ付寺社取次藤本十兵衛へ懸合之上大目附へも相移置御

用番中へ相伺候処即刻御聞届相濟候ニ付其段大年寄へ申達候

一 於御用所大目附出席御用番一学殿ハ左之通被仰渡候

町奉行へ

一 元割場中間儀蔵義御城内所々役所ニ而銀札ハ其外品々盗取候ニ付引廻之上獄門

一 元上田邑見内出生当時無宿弥太郎義盜致シ候ニ付去未九月

百敲之上御領分追払申付候処立帰り所々ニ而盗いたし候ニ付剽之上御領分追払

一 無宿善兵衛義所々江這入盗いたし候ニ付五十敲之上御領分追払

一 無宿六二郎義所々ニ而盗いたし候ニ付五十敲之上御領分追払

一 無宿喜十郎義数ヶ所江這入盗いたし候ニ付百敲之上御領分追払

一 無宿清蔵義博突参会ハ盗いたし候ニ付百敲之上御領分追払

死罪 永牢 剽

同 同村ハ村穢多 同村ハ百性 同村ハ穢多 同村ハ百性

新蔵 吉蔵 伝右衛門 久蔵 惣助 伊作

同村百性 同村百性

同村百性 同村百性

右者□□村伝右衛門方<sup>ニ</sup>而草加部村弥七と及争論右弥七打擲いたし及絶命候始末不届<sup>ニ</sup>付右之通申付  
右之通夫々可被取計候

右之通被仰渡候<sup>ニ</sup>付郡代申談馴以上之ものハ来ル廿三日可取計敲之者ハ来ル廿五日可取計旨大目附へ相届候処死罪ハ御家老中御名代<sup>ニ</sup>而御慎有之義<sup>ニ</sup>付御用番中へ直<sup>ニ</sup>相届候様<sup>ニ</sup>被申聞候付其段御用番中へ相届置候

一 盜賊喜十郎<sup>并</sup>郡代所盜賊六二郎御裁許思召被仰出仍之郡代と兩名<sup>ニ</sup>而再考指出候所其通り被仰出候

一 牢屋賄余当二月より九月迄之分合百三拾六匁九分牢番共致上納候<sup>ニ</sup>付兩人共呼出新左衛立合左之通申渡

牢屋賄余り百三拾六匁九分 牢番足輕 上野団助  
指遣候委細<sup>者</sup>当二月九日 加藤清右衛門

申渡候趣精々申渡候尤右ハ其方共  
存外之もの<sup>ニ</sup>付右之内を以炭薪等も相調

下番共難義無之様<sup>ニ</sup>可取計候

一 川端幸治普請料被下御達有之候由大目附申被申聞候付勝手次第御藏へ取<sup>ニ</sup>出候様小頭代<sup>江</sup>申達候

一 去ル八日触流取計候志戸部村藤七被盜もの、内豎島浴衣と相認候段間違<sup>ニ</sup>而格子島之由届出候段郡代所より申来大年寄へ申達候

一 西今町坪屋藤十郎<sup>并</sup>坪井町塩屋善兵衛質<sup>ニ</sup>取置候品志戸部村藤七被盜物<sup>ニ</sup>無相違候間慥<sup>ニ</sup>預り置候様<sup>ニ</sup>郡代所より申来其段大年寄へ申達候

一 日上村治右衛門と申もの方へ盗人這入綿袴儀盜取西新町玉木伝吉

へ売渡候由下方懸合候趣之届書郡代所より相廻り町方より届可出段察度大年寄へ申達候

一 坪井町北浜屋佐七義大坂大川町玉子屋九郎兵衛方へ廿五日計之逗留<sup>ニ</sup>而明十九日出立願大年寄承り届指出候<sup>十一月三日船ル</sup>

十月十九日 晴

一 京町若松屋善左衛門銀札場家質之義濟方申付置候処甚難洪<sup>ニ</sup>付十年賦<sup>ニ</sup>被成下候様歎書指出候<sup>ニ</sup>付銀札場奉行栗原衛守へ懸合候処承知無之<sup>ニ</sup>付再往懸合候処漸承知<sup>ニ</sup>而左候ハ、元之手へ指戻銀札場へ相歎候様<sup>ニ</sup>取計呉候様<sup>ニ</sup>挨拶<sup>ニ</sup>付右歎ハ役筋<sup>ニ</sup>而善取上ケ不相成候間指戻候段可申渡之旨大年寄へ申達候尤銀札場へ相懸りひたすら相歎可然旨内々申聞候様大年寄へ申合候

一 勝間田町長瀬屋勘九郎納屋少々燻り早速手勢<sup>ニ</sup>而消留候由大年寄届出候付其段御両所へ手紙<sup>ニ</sup>而相届候

一 西新町玉木屋伝吉義日上村治右衛門被盜綿買取候義相札候所弥無相違不届出段不調法恐入候段口書指出候<sup>ニ</sup>付右綿慥<sup>ニ</sup>預り置候様申付置右書類郡代所へ相廻候

一 播州綱干余陸屋利兵衛一人例歳之通荒物塩物卸売<sup>ニ</sup>来候段中之町津田屋伝助宿切手指出<sup>聖曆正月十九日届</sup>

一 播州綱干余陸屋惣七一人例歳之通八百屋物卸売来候段右同人宿切手指出右同断

一 播州綱干塩屋伊兵衛一人例年之通塩物荒物卸売来候段右同人宿切手指出候<sup>聖曆正月十九日届</sup>

一 筑前遠賀郡柏原浦小平次手代忠藏一人例年之通茶碗類卸売<sup>ニ</sup>来候

段京町田戸屋宗十郎宿切手指出

一紀州海士郡日方浦池谷町善四郎手代嘉四郎一人例年之通椀折敷売  
ニ来候段右同人宿切手指出候

十月廿日 快晴

一穢多御仕置<sup>著</sup>、近来穢多頭<sup>江</sup>引渡候様相成居候所今般ハ役筋<sup>ニ</sup>而取  
計候様被仰出罪之輕重<sup>ニ</sup>而御差別有之義<sup>ニ</sup>而著何如哉<sup>ニ</sup>も被存候付  
其段三浦十郎左衛門へ懸合候所同人ノ御用番中へ被相伺候処  
以上ハ不引渡兩役<sup>ニ</sup>而取計候様ニ被仰出候旨同人ノ通用有之候  
一西今町坪屋藤十郎方ニ志戸部村藤七被盜ものと同名之質置名面之  
品有之候ニ付触流<sup>ニ</sup>者無之候得共相届候由届書指出郡代所へ相廻  
候但捕<sup>と</sup>一かんびら<sup>ニ</sup>

一坪井町塩屋善兵衛方ニも右同様之質置名面有之由届書指出郡代所  
へ相廻候処弥被盜ものニ無相違旨申来候

十月廿一日 時雨風

一大神楽岡田忠大夫昨晚罷掃候段昨夜大年寄届出今朝大目附へ相届  
候

一銀札場奉行栗原衛守ノ錢八拾箇川下ケ申来例之通裏印取計之  
一郡代所ノ吉原村幸治不埒之筋ニ付吟味中牢番預ケ申来出番百藏指  
向取計之

一播州綱干平松屋惣九郎一人例年之通小間物晒蠟売ニ来候段中之町  
小山屋与三右衛門宿切手指出翌正月廿二日届

一越中富山向河原町松井屋佐兵衛一人例年之通反魂丹売ニ来候段右  
同人宿切手指出候十二月十四日届

十月廿二日 曇風雪

一斎藤孫右衛門伴嘉藏義病氣ニ付実家播州山崎井上弥治兵衛方へ為  
養生指遣度尤極月迄逗留為仕度明廿三日出立願書承り届十月廿二日  
又候頭届

一 下紺屋町河内屋佐吉伴宇兵衛義撰州大坂阿波座古金<sup>町</sup>龜屋弥兵衛  
方へ当申十一月ノ来ル戌十月迄三ヶ年之間奉公ニ指遣度願承り届  
美四月十五日罷掃届延引比置候

一 御領分西北条郡上田邑見内村国助弟治助義坪井町浜野屋榮四郎役  
介ニ引受度願下方引合相濟候段申出承り届享和ノ壬戌四月国助方へ差込人別院殿

一 銀札場奉行ノ井筒屋源右衛門へ秤屋見習申付候間印鑑指出候由  
相廻り書役へ預ケ置尤大年寄ノも同様申出候

一 明日御仕置物取計ニ付左之通手配申付候但七時ノ相離候先格也

一 同心組加入兩人申立候処下山忠治飯島作右衛門来ル

一 小頭代江原文藏部屋目附中山百藏出番小野田為治川端又六

神田栄治毛受時治

一 諸出役正六時出之先格ニ候段大目附へ申達諸出役<sup>江</sup>申達候

一 獄門台鉄柄屋捨札檜物屋釘鍛冶頭へ申付候様大年寄へ申付  
ル

一 牢番呼出穢多共手配り申付牛代拾式匁相渡<sup>并</sup>首切相渡候

木屋太兵衛へ指遣切刃為付候様申付但持天下番中間

捨札文言左之通下案相渡穢多頭認之

此も 義藏申四十一歳

御城内御役所へしのひ入銀札<sup>并</sup>しなぐぬすみ取候と  
がによつてひきまハしの上ごくもんに被仰付者也

月日

一 率廻し獄門取計諸事加藤閔治例ニ随<sub>而</sub>夫々申達候然ル所穢多頭共々三ツ道具可指出哉と伺出候得共先格礫<sub>者</sub>三ツ道具指出候得共獄門<sub>者</sub>無之既<sub>ニ</sub>加藤閔治時分も無之趣<sub>ニ</sub>相見へ候間不指出旨申達候

一 率廻し獄門ハ詮義場へ呼出し諸出役立合申渡牢屋門前<sub>ハ</sub>牛<sub>ニ</sub>乗七一町<sub>ニ</sub>而二夕所<sub>ニ</sub>而捨札読之候先格也<sub>并</sub>明日取計之三人ハ御領分中之もの故拭<sub>不</sub>相成候急度及断候様組之者へ申付<sub>并</sub>三日三夜番いたし候様<sub>ニ</sub>可申付旨牢番へ申付候<sub>并</sub>右獄門打首兼田<sub>ニ</sub>而取計候<sub>而</sub>牢屋へ帰り劔追払取計候様申付候

一 盗人弥太郎引合盜物質物<sub>ニ</sub>取置候七人之もの共明日為指出候様大年寄へ申達候

一 河原町義藏妻房<sub>并</sub>京町阿波屋龜吉申渡有之候間明五時呼出置候様<sub>ニ</sub>大年寄へ申達尤申渡書ハ明朝可相渡候旨申達置候併立合ハ不差出候事

△ 穢多取計之義<sub>者</sub>近例頭へ引渡<sub>ニ</sub>相成候間其段十郎左衛門へ懸合候処同人<sub>ハ</sub>御用番中へ被相伺候処劔以上ハ頭へ御引渡被成間數旨被仰出候段通用有之候

十月廿三日 曇 風烈

一 正六時出宅小頭部屋目附出番御徒目附山田新三郎下目附目明兩人立合於兼田左之通取計之

御城内<sub>ニ</sub>而盜相働候<sub>ニ</sub>付率廻之上 元割場中間

義藏

打首

但申渡郡代所<sub>ハ</sub>

○於牢屋左之通取計之

剽

但郡代所申渡

剽

○於大年寄宅左之通取計之

盜賊筋携無之<sub>ニ</sub>付差構無之

兄龜太郎妻子人別除不願出

不埒<sub>ニ</sub>付急度叱

右之通取計相濟候段御用番<sub>并</sub>大目附へ相届候

一 牢舍人本郷村百性伝右衛門義永牢申渡郡代所<sub>ニ</sub>而<sub>有</sub>之由<sub>ニ</sub>而

出番為治出入取計之

一 御用日登城

一 造酒株一方村植月空助悻彦五郎所持之酒造米高三拾石株坪井町塩

屋善兵衛讓受度願指出郡代所引合之上承り届置候<sub>ニ</sub>付右株名面替

り候段公辺御届入候義<sub>ニ</sub>付江戸御留主居田中幸助<sub>江</sub>可申遣<sub>并</sub>先達<sub>而</sub>

承り届置候西今町直屋孫兵衛造酒株同町三端屋貞藏へ讓渡候義も

今般一所<sub>ニ</sub>可申遣段別紙届書之趣御用番中へ指出候所即刻御聞濟

<sub>ニ</sub>付大目附へ相達置江戸表へ指遣候

覺

松平越後守領分美作国津山坪井町

□□村穢多 新藏  
同 吉藏

□□村百性 伊助  
同 宗助  
同村穢多 久藏

元上田邑當時無宿盗人 弥太郎

中間義藏妻 房  
京町阿波屋龜吉

一 酒造米三拾石 酒造株讓受人 塩屋善兵衛

同領分同国久米南条郡一方村

譲人 植月李助悻彦五郎

右之通讓受申候此段御届申上候已上

寛政十二<sup>庚申</sup>年十月

御名内 増兒右門

三浦十郎左衛門

直屋孫兵衛三端屋貞藏讓渡届書も右同斷（但承り届八月五日也）

一大目附中（左之兩人去ル）十八日御裁許被仰渡候節一緒ニ可被仰渡之処調落ニ相成候間右同日被仰渡候趣ニ仕置可申尤伺之通思召無之候間其旨取計候様上原彦藏（被申聞候）

口書之通入帳不相願不埒ニ付 中之町西屋治右衛門借屋住御領分追払 帳外 清八

右清八懸り合之もの三人并 右組合年寄伺之通 追込叱等も思召無之候

口書之通以前盗いたし候ニ付 桶屋町広瀬屋庄藏 五十敲之上御領分追払

一 京町田原屋伊兵衛義備前岡山西中島町松本屋又八方へ廿日計之逗留（而）明後廿五日出立願承り届（十一月十八日届）

一 坪井町鋏柄屋吉右衛門兄山形寿三義寛政八年辰正月相願三ヶ年之逗留（而）罷越候処限月之節追願不仕恐入奉存候此度罷帰候間尚又来ル戊年迄三ヶ年之間上京執行仕度願指出右願之趣承り届先達（而）追願不仕候段急度叱置候様大年寄へ申達候

一 牢舎人角治療治二廻り相濟候段申出大年寄へ申達候所中村易安へ

申付候段申出候

十月廿四日 曇風

一 下紺屋町稲田屋藤十郎後家借屋住作人宇助義去ル十九日罷出不罷帰相尋候得共行衛不相知町作年貢滞有之由（而）家財残置候品書指添出例之通百日尋申付候

一 京町桶屋勘左衛門御堀へ足代下し指出手紙（而）大目附へ指出候

一 無宿六二郎義明朝取計有之処同人妻儀受人目明孫兵衛方ニ預り居候由右之取計伺落ニ付明日立去り可申付旨御用番中へ紙面（而）相伺候処御承知之旨申来候

一 牢舎人幸治呼出郡代所（申来）出番伝藏栄治出入取計之

一 旅籠屋頭山北屋伊兵衛（当）月六日夕金毘羅參詣之旅人老人も無之段届書指出候

一 明廿五日於牢屋敲等之取計いたし候ニ付牢番（并）小頭共（江）夫々手配申付候

一 右ニ付加人兩人当日切大目附へ申達候所（尾崎広助）下山忠治来

十月廿五日 曇

一 六半時揃於牢屋御徒目附河村市兵衛下目附江田清右衛門小頭代江原文藏部屋目附中山百藏出番又六左五兵衛時治幸治立合左之通取計之目附八甚七罷出

博突参会いたし其上所々（而） 無宿盗人 清藏 盜相働候ニ付百敲之上御領分追払

所々（而） 盜相働候ニ付百敲之上 同 喜十郎 御領分追払

五十敲御領分追払

無宿盗人 善兵衛

右同断

右同 六治郎(つむ)

右ニ付立去り

同人 妻

帳外ものニ致借屋住候ニ付

中之町帳外 清八

御領分追払

同人 妻

右ニ付立去り

桶屋町広瀬屋庄藏

以前盗相働候ニ付五十敲之上

御領分追払

右著 於牢屋取計之右六二郎妻清八妻牢屋門前へ召連出候様前晩方

大年寄へ申付置於同所小頭代無無訂立申渡之無無訂立无清八家財妻へ指遣候段

申渡候且又清藏所持之品小性町善七預り居候付是又牢屋迄差出候

様申付置相渡追払候

以下ハ大年寄宅ニ而小頭代部屋目附立合申渡之

(無宿清藏指置候不埒ニ付

小性町善七

追込 七日

戸川町目明

(盗賊六二郎を引受致世話受人ニ

相立候ニ付 追込十日

# 悴清吉取次質物代并銀申付

孫兵衛

(盗もの質ニ取置触流之節

不申出不埒ニ付追込 三日

無宿清八差置候ニ付

同町打穴屋長七

追込 三日

同町馬方 勘三郎

(無宿清八へ借屋貸候ニ付

追込 七日

無宿清八へ借屋貸候ニ付

船頭町今津屋平藏家守

追込 三日

小性町 定右衛門

追込 三日

右組合

急度叱

同町 年寄

無宿清八引受致世話候ニ付

追込 五日

追込 七日

東新町鍋屋 甚右衛門

無宿清八へ借屋貸候ニ付

中之町西屋

追込 七日

治右衛門

追込 三日

右組合

急度叱

同町 年寄

右之もの共取計相済候段御用番#大目附へ相届候

一右盜賊盗もの買取候品指出候様長沢条四郎#「」沢仁左衛門留

主引受北郷其助へ申遣候

一右同断町方ニ而質ニ取買取候もの代物損失申付指出候様大年寄

へ申達候

一桶屋町広瀬屋庄藏家族組合預ケ指免家財封印切り相渡候様昼廻

り伝藏忠治ヲ取計申付候

一盜賊六二郎所持之品有之由ニ付勝手次第相渡候様申付候

一西今町橋本<sup>屋</sup>義八方ニ清藏博奕中ケ間伊達出奔家来伝七衣類預

ケ置在之段兼<sup>而</sup>届出在之候ニ付勝手次第取計候様及指図

一石名平太兵衛長屋住伝助義六二郎質物引合ニ付先達<sup>而</sup>遂吟味候

ニ付最早筋立指構無之段手紙指遣候

一目明孫兵衛追込申付候付仮役松尾屋源之丞へ申付ル

一中間義藏御城ニ而盜取候鉛林田村惣助と申もの買取候ニ付右義藏

御裁許伺之節#取計之節郡代<sup>正</sup>及通用同時ニ可取計之处右通用致

失念候ニ付右惣助御答伺無之依之三浦十郎左衛門差扣伺之由通用

有之ニ付拙者義も近藤伊左衛門を以指扣相伺候処左之通被仰出候  
由上原彦藏ノ伊左衛門へ申来候

増見右門差扣不及其義候段被仰出候

十月廿六日 晴

一 御藏米七拾五匁五分 町米六拾七匁五分

一 三軒屋番相勤候中尾藤助夫婦悴音助同幸治娘しか右家内五人京町  
仕立屋新助役介ニ引受度人別人願承り届

一 安岡町久米屋友七義大坂木屋与兵衛方へ廿日計之逗留ニ而明廿七  
日出立願差出し承り届十月十四日届

十月廿七日 快晴

一 撰州豊島郡池田村月野木町植木屋平兵衛一人例年之通植木売来候  
段堺町西川屋善助宿切手指出

一 雲州杵築多久十太夫御師上下三人例年之通旦那廻りニ来候段新職  
人町松のや十右衛門宿切手指出十月廿八日届

十月廿八日 曇

一 御用日登城

一 播州姫路下方町明石屋庄太夫悴庄吉義中之町白茶屋喜七後家養子

ニ引受度人別人願御用番中御聞濟ニ付大目附へ差出置御聞届申達  
候十月十三日住宅証文指届案五月廿二日届録

一 中之町茶屋孫三借屋住河内屋藤兵衛<sup>并</sup>悴藤七娘しめ右家内五人人当  
七月九日出奔仕百日尋候得共弥行衛相知不申最早百日余ニ相成候

ニ付除帳願指出候右同断取計済

一 御代官早川八郎左衛門殿支配所当国西々糸郡養野村作右衛門妹豊

同人悴金吾右二人橋本町朝元屋源藏後家借屋住作人新助妻子ニ引  
受度人別人願右同断取計済十月十一日住宅証文指届案

一 二町目福永屋藤助娘民義播州姫路龍野町老町日本庄槌之助妻ニ指  
遣度人別除願右同断取計済

一 右同人娘幾義脇坂淡路守殿御預り所当国久米北條郡宮尾村次崎屋  
良右衛門妻ニ指遣度人別除願右同断取計済

一 大久保安芸守殿領分当国久米北條郡三明寺村長十郎悴磯吉一人鍛  
冶町三国屋吉右衛門引受度人別人願右同断取計済

一 備前和氣郡香登村久平悴清吉一人二階町豊屋佐吉借屋住正本屋武  
兵衛引受度人別人願右同断取計済<sup>并</sup>同日住宅証文差出

一 二階町豊屋佐吉借屋住正本屋武兵衛役介清吉義御駕籠奉公ニ罷出  
度人別除指出中間頭内山藤太夫<sup>江</sup>引合候上承り届尤右清吉義ハ御

手廻リニ罷出候付俄ニ人別人取組願出候義ニ而兼<sup>而</sup>中奥目附後藤郷  
助ノ頼有之依之即日ニ人別出入住宅証文も為相済候事

一 御領分西北糸郡小田中村広原分作人喜助後家悴佐吉一人上紺屋町  
対馬屋民吉役介ニ引受度人別人願下方引合相済候段申出候ニ付承  
り届候

一 戸川町打穴屋長七同町馬方勘三郎船頭町今津屋平藏家守阿波屋定  
右衛門組合七人中之町西屋治右衛門組合七人右之者追込昨日迄ニ

而三日ニ相成候ニ付今朝指免其段出仕之上御両所へ相届候

一 御払米三百俵 正銀六拾九匁八分三厘 落札大黒屋利兵衛

町米六拾五匁八分三厘

一 御藏米七拾五匁五分 町米六拾六匁五分

一 牢屋繕<sub>ニ</sub>付入替<sub>ニ</sub>廻り<sub>ル</sub>為取計候

十月廿九日 雨

一 寺社取次藤本十兵衛<sub>ル</sub>来春天神宮開帳為披露両橋へ建札伺濟候  
旨案内有之大年寄へ申達候

一 関貫番賃銀例月之通相渡候

一 御藏元姫路屋甚右衛門<sub>ル</sub>先月初旬弁書指出以前石丸紋吾小桁御  
番所相勤候節<sub>者</sub>榑河岸宮尾河岸<sub>ル</sub>出候米穀<sub>ニ</sub>艘每<sub>ニ</sub>御藏元添印形  
いたし候故右川岸<sub>ル</sub>米穀積出候様子相知候間当所船も参り定之  
荷割申受よく候所いつ之程<sub>ル</sub>歟御藏元添印形取<sub>ニ</sub>不来候故當時<sub>ニ</sub>

<sub>而</sub>ハ荷割取<sub>ニ</sub>難<sub>ニ</sub>参<sub>并</sub>右之通御藏元添印形無之候<sub>而</sub>ハ通船不相成と

申形<sub>ニ</sub>候得<sub>者</sub>万端<sub>メ</sub>も宜候付右之通<sub>ニ</sub>被仰付被下候様申出至極尤

之義<sub>ニ</sub>付勘定奉行栗田辰右衛門へ申談候処石丸紋吾聞札候得<sub>者</sub>誠

<sub>ニ</sub>紋吾一存之心得<sub>ニ</sub>而右之通<sub>ニ</sub>在役中取計候得共勿論上<sub>ル</sub>被仰付

候義<sub>ニ</sub>而も無之故後役<sub>江</sub>も不申伝由<sub>ニ</sub>相聞右之通故上<sub>ル</sub>御沙駄無

之候得<sub>者</sub>難取計旨栗田辰右衛門申聞候付其段大目附上原彦藏へ委

細<sub>ニ</sub>申達姫路屋甚右衛門弁書指出置候<sub>○九月廿八日之宛<sub>ニ</sub>記置候</sub>

一例歳之通夜<sub>ニ</sub>入大年寄<sub>ル</sub>米相場書指出候処左之通

上米 七拾匁四分三厘毫毛八

中米 六拾七匁四分三厘毫毛八

下米 六拾四匁四分三厘毫毛八

一二階町丸尾屋幸藏妻義先月懐胎届仕候処今朝<sub>ル</sub>経行有之全懐妊<sub>ニ</sub>

<sub>而</sub>者無之由医師北山修伯<sub>并</sub>取上婆<sub>ル</sub>之様牀書指添届出承り置

一 御領分西北条郡一ノ宮村宗八妹さよ東新町綿屋忠兵衛忰岩藏妻<sub>ニ</sub>

引受度人別人願下方引合相濟候段大年寄申出承り届

十一月 大

月番

御家老 安藤丹後殿

御年寄 山田主膳殿

大目附 小須賀貢

大年寄 藏合孫左衛門

諸吟味 宮田喜左衛門

十一月朔<sub>庚</sub>卯旦 晴 夜雨

一 御吉事日<sub>ニ</sub>付麻上下着用四時登城例之通役所<sub>ニ</sub>扣居候処御赤飯御

重<sub>ニ</sub>盛塗膳<sub>ニ</sub>居へ坊主代御使組給仕<sub>ニ</sub>而役所<sub>ニ</sub>おゐて頂戴之畢<sub>而</sub>三

奉行一同大目附役所へ罷出御祝頂戴之御礼申上之御用所御下り之

上退出ス

一 東新町鍋屋甚右衛門追込昨日迄<sub>ニ</sub>而五日<sub>ニ</sub>相成候<sub>ニ</sub>付今朝指免其



段出仕之上御所へ相届候

一久世手代内藤大右衛門貝塚五郎藏ノ昨夕飛脚指越米相場書取ニ来り例歳之通相認飛脚へ相渡候

一勝山渡部唐兵衛榊原九郎左衛門ノ奉文ニ而米相場書御世話ニ相成候為御挨拶一昨年之通目録金貳百正被相送例之通及御請候且又例歳之通相場書相廻呉候様申来例格之通認指遣候右頂戴もの、義追而大目附へ可及噂事

一妙願寺於寺内花相撲興行御許容之処明後三日ノ相始候段届書指出候ニ付御用番中へ紙面ニ而指出大目附へも相届候

一安岡町池上流滴と西新町井崎十右衛門と田地出入及争論内々大年寄より伺出実ハ榊原ハ平太懸り合有之甚取継候事ニ付極内々藤本十兵衛とも及内話候上為扱人桶屋町大坂屋彦市京町二文字屋嘉左衛門申付候九月廿六日之儀

一紀州高野山万生院使僧惠教と申僧上下二人例年之通旦那廻りニ来候段坪井町河原屋治助宿切手指出候十一月十三日始

一西川大久保安芸守殿役人平沢助八大谷代藏へ例年之通米相場書指遣候

一龍野御預り所役人関口作兵衛三沢清太夫大森八太夫ノ米相場書取ニ差越候付例格之通差遣候

一長岡船肝煎共先日運賃定ニ来候節他領川岸ノ素類積出候義当所船持へ為知方可有之候間罷帰相談之上可申越旨申之罷帰候処其後何之沙駄も無之処船肝煎之内此間田原屋貞太郎方へ参籠野御裁許相済候迄延引いたし呉候様申候由孫左衛門ノ申聞候

十一月二日 風烈

一土井大炊頭殿役人弓削役所服部有右衛門ノ当年初而米相場書取ニ来並之通相認させ指遣候

一坪井役人田中健藏ノ十月中之米相場書相廻候様ニ申越候ニ付昨年も右之通被仰下候得共当時而朔日ノ之相場ハ不相用候間昨年之通ニ相認相廻候段及答相場書指遣候

一西今町小嶋屋孫市方へ神戸村百性要藏と申者来り脇差壹腰捧鞘之身一本右二品相調代銀明日持参可仕候間夫迄同所菱屋治助へ受合呉候様相頼毎度調物等ニ来候もの故受合遣候所致出奔御郡代所へ被召捕候由届書指出則郡代所へ相廻候但右脇差相調候者先月十一日之事也但脇差三拾三匁棒鞘五拾匁ニ調候由也

一院庄村入百性要藏と申もの吟味中牢番預ケ郡代所ノ申来出番幸治立合ニ差向入牢取計之

一二町目福永屋藤助義播州姫路龍野町壹町日本庄槌之助方へ十日計之逗留而明後四日罷越度願承り届同十一日始

一宮脇町武田屋六郎兵衛所持之徳守地子居分ノ納屋「昨夜盜賊這入候躰ニ相見へ候得共紛失ものハ無之段届書指出承り置

十一月三日 曇風烈

一御用日登城

一脇坂淡路守殿預り所当国勝南郡勝間田村源右衛門同人悴林藏夫婦娘右家内四人桶屋町作人長藏家守作人吉兵衛役介ニ引受度人別入願御用番御聞濟ニ付大目附中へ指出置御聞届申遣候同十一日住宅並文指出候  
一札元玉置卯左衛門娘あや義脇坂淡路守殿領分播州樞東郡鵜村平井

八郎右衛門妻ニ指遣度人別除願右同断取計濟

一 札元川口藤左衛門義播州姫路龍野町老町日本庄槌之助方へ十日計之逗留ニ而明四日罷越度願右同断取計濟同日

一 安岡町三倉屋平兵衛方へ去ル朔日夕盜賊忍入土蔵之壁を切衣類廿七品代金ニ積八百九匁計之品盜取候届書右同断取計市郷触流し取計候同十六日無之夜

一 昨夜更廻り文蔵百蔵栄治左五兵衛伝蔵幸治指出所々鑑察為致候処別条無之御家中ニ惣町関貫も別条無之旨今朝届出候

一 西今町安屋八十治家屋敷諸道具入札指出遂開封候処左之通

家屋敷代 壹貫貳百五拾匁 林田町辰野屋喜助俵計目録表大寄  
諸道具 五拾八品代 三拾貳匁壹分六厘 灰屋原田屋

右高札ニ付落札申付候様大年寄へ申達候

一 丹後久美浜御代官塩谷大四郎殿手代勝田近藏前山源次郎より十月朔日ノ晦日迄之米相場書相廻候様申来当時者朔日ノ之相場者不相用候間昨年之通取調相廻候段及答相場書例之通指遣候

一 小性町善七同町定右衛門中之町西屋治右衛門右三人追込昨日迄ニ而七日ニ相成候間今朝差免候段出仕之上御所へ相届候

一 大目附ノ町方ニ売女致逗留之風聴有之候間心付候様被申聞候付小頭代文蔵へ申含置候

一 牢番共ノ牢屋北之溝縁通りニいたし候間垣被仰付候様届書指出翌四日大目附へ紙面ニ差出候

一 山田主膳殿来三月中出府被仰付候由大目附ノ通用有之三奉行一同罷出御祝申述候

一 妙願寺花相撲興行初日ニ付栄治左五兵衛差出候処無別条引取候

十一月四日 晴

一 銀札場奉行栗原衛守ノ京町若松屋善左衛門伏見町作人勘六家質歎之趣承り届数払ニ申付候由案内有之候大年寄ノも右数払昨今年之分爰元ニ而上納いたし残ハ八年賦ニ相成候段申出候

一 大坂長沢清左衛門ノ書状到来玉子屋九兵衛ノ願付之内西新町野村屋忠助滞銀相済候由右済一札写相廻り候追御所へ可差出候  
○町方ノハ同十二日済口届出指出候

一 妙願寺相撲又六伝蔵差出候所無別条引取候段届出候

一 大坂谷町二丁目御代官池田仙九郎殿手附奥野右源太手代上野戸作より米并大豆相場書并十月十五日一日之米相場書指遣候様ニ申越尤米相場書ハ十月朔日ノ晦日迄之相場と申越候付当時ハ朔日ノ之相場ハ不相用段及答昨年之通ニ相認好之通三通信遣候

一 但州生野御代官布施孫三郎殿手代中沢良助桑名善藏ノ米大豆之相場書取ニ来昨年之通指遣候

一 小性町小鳥屋治郎右衛門後家方ニ売女妹之もの老人居候ニ付昼廻り栄治左五兵衛見答遂吟味候処坪井町千切屋勘兵衛ノ被頼預り置候処申候ニ付千切屋勘兵衛相糺候処弥無相違ニ付左之もの共組合預ケニ申付置候段届出候

小性町小鳥屋次郎右衛門 後家

三人とも

組合預ケ

申付候

坪井町千切屋勘兵衛

売女十九歳 大坂もの、由

右之通届出候付右売女急ニ送り返し耽と相渡候段可届出旨大年寄  
へ申付候

○隠売女御咎先例天明八申年六月魚屋吉兵衛常盤屋こま等有之  
少々差別も有之候得共大駄追込七日ニ候処寛政八年十一月猶  
又魚屋吉兵衛等携り有之先例を以御裁許相伺候処場合切且ニ組  
以下之取計ニいたし相済候様御用番中御差図ニ付今般も右之一  
昨年之例ニ可取計哉と存右之通ニ先売女追払候様及指図置候勿  
論此度者大目附中ノ移も有之遂吟味候事故何分明日大目附へ遂  
対談可取計事

十一月五日 晴

一昨日組合預ケニ申付置候隠売女一件大目附小須賀貢へ罷越及対談  
候処一昨年<sup>ニ</sup>右之通御差図も御座候ハ、今般も不被及御沙駄御場  
合切ニ御取計被成候様ニと挨拶ニ付不及御沙駄候右売女送り返候  
段届出候上ニ<sup>ニ</sup>御叱可取計候

一妙願寺花相撲今日切之処二日之加日追願桶屋町浜風岸右衛門指出  
寺社取次三浦十郎左衛門へ引合之上御用番<sup>ニ</sup>罷越差出候処暮時頃  
願之通追願加日御聞届被成候段申来其旨大目附へ相届置御許容申  
達候

一院庄村入百性新兵衛と申もの吟味中牢番預ケ郡代ノ申来出番伝  
藏差向取計之

一 下紺屋町稲田屋藤十郎後家借屋住作人宇助出奔先月廿四日届出百  
日尋申付置候所町作御年貢不納有之家主<sup>ニ</sup>請人ノ弁銀仕候処右宇  
助残置候雑道具も有之候ニ付売払足ニ仕度段歎書指出候ニ付願之

通聞届宜取計候様ニ及指図候

一 茅町岡崎屋善兵衛後家借屋家守作人多助借屋住作人新兵衛<sup>ニ</sup>悴庄  
吉右家内二人去月廿九日致出奔候段届書指出先格之通百日尋申付  
候

一 札元見習玉置忠四郎義播州鶴村平井八郎右衛門方へ十日計之逗留  
ニ<sup>ニ</sup>明六日出立願承り届

一 中之町綿屋勤兵衛方へ一昨三日夕裏門へ階子を懸ケ壁を乗越盜賊  
這入操綿亭本被盜取候由届書指出候ニ付御用番へ指出候所早速戻  
り候ニ付大目附へ指出候

一 勝間田町桶屋平藏普請場ニ指置候二間階子去ル三日夕致紛失候段  
届書指出吟味申付候処綿屋勤兵衛方へ盜賊致持參候階子ニ無相違  
旨申出候付普請場当用之ものニ付為引渡候様大年寄へ申達候

一 勝間田町佐泊屋八十治方へ先月廿八日同人下人瀬助部屋へ這入衣  
類七品代ニ積り七拾五匁五分位之品盜取候由届書指出翌六日御兩  
所へ指出候

一 無宿盜賊熊吉と申もの目明召捕下吟味いたし候所綿屋勤兵衛  
佐泊屋八十治方へ這入候由右品致所持候ものも有之候所弥相違無  
之由申出候付昼廻り文藏又六差向入牢申付候其段御用番中へ罷越  
候序有之相届候大目附<sup>江</sup>紙面<sup>ニ</sup>相届候右熊吉盜取候品致所持  
候分目明ノ差出尤右綿代も七拾匁余り致所持居候<sup>ニ</sup>指出候右綿ハ  
戸川町清七と申もの八子八幡前<sup>ニ</sup>途中買<sup>ニ</sup>致候由買様も不宜哉<sup>ニ</sup>  
相聞候付<sup>左之通</sup>申付候様大年寄へ申付候

他參留申付候

戸川町清七

一弓削役人服部有右衛門ノ米相場書指遣候為挨拶書状差越及返書候  
一西川役人平沢助八大谷代藏ノ米相場書相廻候返書来受取遣候

一神戸村入百性要藏西今町小嶋屋ニ調候脇差直段承り度旨郡代所ノ申来申付候所脇差三拾三匁棒鞘身五拾匁ニ壳候由書付指出郡代所へ相廻候

一妙願寺花相撲百藏為治指出候所無別条引取候段届出候

十一月六日 快晴

一戸川町目明孫兵衛追込昨日迄ニ而十日ニ相成候ニ付今朝指免候段御用番中并大目附へ相届候

一牢舎人吉原村幸治神戸入百性要藏郡代所ノ呼出申来二ノ出番幸治藤四郎差向出入取計之

一牢舎人宇吉病氣申出医師申付候様大年寄へ申達候処藤木良全へ申付候同廿日休業

一小性町小鳥屋次郎右衛門後家方ニ居候売女久世桶屋与三郎方へ送り渡候段大年寄ノ届出候依之明日可申渡候

一牢舎人利左衛門府右衛門新八弥助利兵衛幸十郎吉五郎弁藏丈兵衛義平宇吉庄右衛門伝右衛門熊吉右拾四人御仕着牢番ノ願出候ニ付

文藏百藏へ取計候様申付候処同八日指出綿入十四ニ而代百五拾六匁五分也但八匁五分ノ拾三匁迄也

十一月七日 快晴

一東新町年寄鋼屋善五郎へ申付度旨大年寄伺出承り届候

一堺町年寄元来両人之処近来人ニ而相勤居候処稲実屋義七郎追々御勘定御用等も被仰付相勤り兼候趣ニ付今人三津屋平右衛門へ

申付度旨大年寄伺出承り届  
一左之通申付候様大年寄へ申渡

売女指置候義ハ兼而稠敷御停止ニ候処 小性町小鳥屋

其方共義売女かくまい置不埒至極ニ付 次郎右衛門後家

急度可被仰付候処今般ハ格別之御憐愍を以 坪井町千切屋

大年寄場合切ニ而叱置候間以後不埒之義も候得者 勘兵衛

急度御咎被仰付候間以来堅相慎可申候

一牢舎扶持八俵之内貸証文差出奥印書取計之尤来月へ人斗五合持越ニ相成候積

一御使組林田上之町住末沢鉄治役介清七と申もの東新町三谷屋治兵衛養子引受度人別人願承り届

一西今町安屋八十治家屋敷諸道具入札ニ申付右代を以家質公物払候様申付候処八朔割出銀不足三匁有之候間相払度旨伺書指出勝手次第取計候様及指図候

一妙願寺相撲今日迄ニ而五日無別条相濟出番文藏又六届出其段御両所へ紙面ニ而相届候

十一月八日 曇

一御用日登城

一三浦志摩守殿領分真鳥郡田原山上村太郎兵衛并同人母右家内式人林田町三笠屋久兵衛引受度人別人願御用番御聞濟ニ付大目附へ指

出置御聞届申達候同十一日住宅証文指出

一三浦志摩守殿領分真鳥郡西河内村清藏忰新藏義上紺屋町作人久兵衛養子ニ引受度人別人願右同断取計濟同十六日住宅証文指出候

一坪井町川原屋治助娘義三浦志摩守殿領分勝山町玉屋与治兵衛方へ  
差遣度人別除願右同断取計済

麻紙訂正

一豆腐直段去未九月の廿文売ニ商売いたし候所大豆下直ニ相成候ニ  
付十八文売ニ仕度尤割合左之通之由豆腐屋頭届書指出御用番へ申  
上大目附へ差出候

老箱分 大豆式升代 老奴老分

薪代 三分

手間代 三分五厘

メ老奴七分五厘

一 大年寄歳末年頭献上もの代金式百疋指出例年之通江戸御奏者番  
小勘者へ今日之便ニ指遣候

一 備中小坂部水谷弥之助殿内鈴木甚右衛門へ例歳之通米相場書指遣  
候ニ付江戸御留主居へ頼遣候

一 江戸町人戸谷与市手代安藏市太郎兩人御用ニ付参居候ニ付堺町稻  
実屋義七郎方ニ五十日計逗留為仕度願承り届

一 大坂玉子屋九兵衛と西新町野村屋忠助へ借銀出訴いたし候所相  
済候段右濱口一札写長沢清左衛門と去ル四日来今日御両所へ及  
御沙駄大坂<sup>江</sup>致返書候

一 盗賊熊吉中之町綿屋勘兵衛方ニ而盗取候くり綿戸川町清七へ途中  
売いたし候申口ニ付清七義他参留申付置候所右<sup>者</sup>左之兩人と申合  
仲ケ間ニ而三人買取候由申出候ニ付右兩人も左之通他参留申付置  
候由大年寄届出候

盗もの買取候ニ付

戸川町 野本屋藤吉

他参留申付候

下紺屋町 中谷屋幸助

一 聖徳寺へ盗賊這入仏具六品盗取候触流取計候様大目附と違有之  
例之通触流取計ハ本書ハ指戻候<sup>同十六日町方無之候届出候</sup>

十一月九日 風烈

一 勘定奉行栗田辰右衛門と銀歩今日と式歩三ニ被仰付候間其旨惣町  
中へ相触候様大目附と違有之候段申聞候付左之通相触候尤其  
外之歩合等<sup>者</sup>寛政九巳年十月被仰出候御定之通也

銀歩以来<sup>者</sup>式歩三ニ被仰出候此段惣町へ可相触候

一 牢舎人角治休薬届出候

一 牢舎人丈兵衛病氣申出大年寄へ申達候処藤木良全へ申付候

一 牢舎人拾三人<sup>江</sup>御仕着拾三牢番足輕団助へ相渡候尤拾四人分致用  
意置候処此間致入牢いたし候熊吉ハ綿入着いたし居候ニ付不差遣  
仍<sup>而</sup>代物百四拾三匁五分ニ相成候

一 真壁村瀧右衛門と申もの御年貢不埒ニ付牢番預ケ郡代と申来出番  
時治差向取計之

一 東新町船本屋兵助方へ一昨七日夕盗賊這入綿入羽織一紙入一銭札  
十匁計被盜取候届書指出翌十一日<sup>江</sup>御用番へ紙面<sup>ニ</sup>而指出し町触  
取計候<sup>同十六日町方</sup>

一 西新町三原屋定七方へ一昨七日夕盗賊表之戸を外し這入候得共紛  
失もの無之候段届書指出候

一 神戸院庄入百性要藏新兵衛御年貢米町方へ払候由申口之旨郡代  
所と申来相糺候様大年寄へ申付候

一 徳守宮振鬮有之社人伊織と昼廻り文蔵伝蔵へ為警衛隣「」見

合異候様ニ相頼場所<sup>江</sup>も立寄制候所無別条相濟候段届出候

一安岡町三倉屋平兵衛方盜賊ニ付元同町福島屋幸助養子ニ相成居當時無宿ニ相成居候武兵衛と申もの心懸之義も候由三倉屋平兵衛ノ申聞候由ニ付四五日以前ニ目明共召捕□□ニおゐて種々と下札致候処相分兼不審之趣も有之間敷此上致方も無之旨目明共申出候由文藏ノ申出候付「勝手次第追払候様及指図候

十一月十日 曇風

十一月十一日 晴

一院庄神戸入百性要藏新兵衛ノ左之もの共御年貢米買取之由札候様申来大年寄へ札申仕候処無相違趣ニ付他参留申付置右口書郡代所へ相廻候

御領分中と者と存買取候付禁足申付候 安岡町大坂屋宇八

吟味中

他参留

申付候

翌年二月廿五日

御裁許有之

同町小倉屋七右衛門  
同町小倉屋宇吉  
同町大黒屋利兵衛  
同町井手屋太郎兵衛  
同町初屋伊兵衛

同町米屋義助も右同断之旨申来札申付候所近在へ罷出候付帰次第右同断可取計旨申出候

○西今町菱屋治助義も右懸り合脇差之義再札申来取計口書相廻候

○堺町醬油売金と申ものへも米売渡候由申口ニ付吟味申付候得

共金と申もの無之由申出其段郡代所へ申達候

一御蔵米七拾式匁 町米六拾八匁

一聖徳寺被盜もの、内五品寺内へ投込有之候段届有之由寺社奉行小須賀貢ノ通用有之候

十一月十二日 快晴

一無宿平兵衛と申もの目明共昨十一日朝召捕遂吟味候処此間聖徳寺へ這入仏具盜取候由致白状其外ニハ盜相働候義ハ無御座由申口ニ候段届出「入牢申付可然候得共昨日ハ御証忌日ニ付今朝入牢申付其段御用番<sup>并</sup>大目附へ紙面ニ相届候尤右平兵衛と申ものハ

元来雲州ものニ本林寺長屋茂次郎と申もの受人ニ相立札元武田

七郎兵衛方ニ召仕昨日迄相勤居候処何角不調法有之昨十一日朝暇差出候由其上ニ召捕候由目明共申出候且又右平兵衛義ハ他領錦織村ニ仏具盜取爰元ニ質ニ有「右先達<sup>而</sup>之義ニ内濟ニ取計相濟候由申聞候右平兵衛入牢ハ昼廻り栄治左五兵衛取計之

一牢舎人瀧右衛門郡代所ノ呼出申来出ハ栄治左五兵衛入ハ出番又

六取計之

一因幡国知頭郡上鷹狩村岩次郎<sup>并</sup>同人姉りよ四国順拜ニ罷出備中国久保屋郡浜村ニ相煩歩行不相叶送り出候由古城村へ送り来候段郡代所ノ申来継送り候様ニ大年寄へ申達ス

一 大坂玉子屋九兵衛出訴之内東新町野村屋忠助滞銀相濟候段届書<sup>并</sup>

一 濱口一札差出し及披見大年寄へ指戻候尤大坂ノハ去ル四日ニ申来候

一 阿州板野郡成瀬村曾右衛門一人例年之通藍玉売来候段船頭町金岡

屋熊吉宿切手指出候<sup>書五月十三日届</sup>

一 阿州名西郡高原村直兵衛一人例年之通藍玉売来候段右同人宿切手

指出右同断

一阿州板野郡高房村新兵衛一人例年之通藍玉売来候段右同人宿切手指出右同断

一橋本町吉見屋義助借屋住人清吉義去ル三日出奔いたし候段届書候ニ付例之通百日尋申付候

一郡代所ノ申来昨日之処ニ記置候吉野村幸治ノ安岡町米屋義助米買取候義為相糺候所幸治義ハ兼ニ存候ものニ米買取候段甚不埒之申口ニ付左之通申付候尤口書ハ郡代所ヘ相廻候

御領分中之米と存買取御法度を 安岡町米屋義助

背候ニ付吟味中禁足申付候

一志戸郡村藤七方之被盜ものと同名之質置名面ニ而拾壹ツ西今町坪井藤十郎方ニ質取置候ニ付届書指出郡代所ヘ相廻候同廿三日迄の無之段申付候

一江戸御留主居田中幸助ノ郡代兩名宛ニ而左之通申来候

雲州様ノ聞合之由ニ而御国者京大坂ニ而致悪事御呼出ニ相成御裁許濟候節ハ京大坂在住之御役人ノ所司代御城代江相届候事故江戸表ニ而ハ御届ニ不及事哉ニも存候得共右御届等之類例有之候ハ、承り度由申来候

右等之類例両役ニ一向寛不申義故御両所ヘ申達候上右例無之段可及返書旨郡代と申談候

十一月十三日 雨

一御用日登城

一中之町山手屋兵助方へ去ル七日夕裏口窓ノ盜賊這入小相口被盜取候由届書指出候御用番申上申触流之義伺濟ニ付大目附ヘ指出置

町触取計候同廿日無之段申出候

一田中幸助ノ聞合之義類例無之ニ付其旨返書相認御用番并大目附ヘ申達相伺候処思召無之仍之明朝御手廻り出府候ニ付彼ヘ指遣度旨申達候所御承知ニ而大目附ノ小勘者ヘ達有之北嶋唯七方ヘ為持遣候

一御用番中ノ無名訴状ニ船頭町今津屋借屋ニ居候義兵衛と申もの狐を付人（マ）を悩（マ）し候由認差出候付致監察候様被仰出右箱訴大目附ノ被相渡候付致監察申聞候様大年寄ヘ申付候

一盜賊割場中間義藏御城内ニ而盜取候鉛林田村惣助と申ものへ売渡置候鉛代拾壹匁并鉛壹本取上ケ郡代所ノ相廻り候ニ付大納戸石垣雲平ヘ相渡受取書取置候

一久世御廻米今日ノ川下ケ有之趣郡代所ノ通用有之候ニ付例年之通中上ケ番人申付候様ニ大年寄ヘ申達候尤右番人ハ人馬間屋ヘ申付取計候由ニ候且又三浦十郎左衛門ノ承り候得者当年ノ蔵元立石広助相勤二ノ宮ニ郷藏出来火盜之手当郡代所ヘ申来候由ニ候

一書役大脇新左衛門先日已来引込脚氣之趣ニ而急ニ出勤も難出来吟味等も延引相成候間書役加人大目附ヘ申達候所使組中村栄治ノ外ニ而無之候間彼ニ而も相濟申間敷哉と尋来候付栄治手跡不存義ニ付及返答かたく何分御考被下候様ニと及返書置候

一公儀御触大目附廻状到来左之通

先達ニ而人相書を以相触候母ヘ疵付逝去り候備中国賀陽郡并手村百性吉之丞弟伊七義召捕候間不及相尋候此旨向「」江可被相触候

右御触書写取町中組中へ相触候

一 藏合孫左衛門申出候者 西吉田と国分寺之間<sup>ニ</sup>而 明十四日富興行いたし当所之ものも可入込旨不参様<sup>ニ</sup>御触有之候<sup>而</sup>も可然哉と申出候付先例相糺候之処近年ハ富絶<sup>而</sup>無之哉天明二寅年正月廿七日同年十月十六日同三年卯正月廿六日同四年辰十月廿二日他領万人講

<sup>ニ</sup>参問敷旨触書指出有之其後ハ不相見候得共是ハ富相止候義と被察久振之富<sup>ニ</sup>候得者 町触取計候<sup>而</sup>も可然哉<sup>ニ</sup>付其旨御用番中へ罷越相伺候処何濟<sup>ニ</sup>付大目附へ相達置町触左之趣取計候

他領吉田<sup>ニ</sup>富興行有之趣<sup>ニ</sup>粗相聞候兼々被仰出候通右之場

所へ堅く参問敷候尤目附之もの指出無用捨召捕候様申付置候

一新魚町檉野屋茂一郎堺町稻実屋義七郎願書指出武州戸谷与市製寛之草薺於当所売買出店右兩人<sup>江</sup>相頼候<sup>ニ</sup>付引受商売仕度旨願書指出し承り届候

一 京町美濃屋平五郎方へ大坂北浜式丁目葉古屋新右衛門と申木綿染地壳四十年以前迄来居候所致中絶候<sup>ニ</sup>付右跡入として奈良角振町徳田屋平七と申晒布反物売参度由相願候<sup>ニ</sup>付宿仕度願書指出承り届

一 札元三船八郎右衛門妹かえ義御領分川崎村瀬助悻弥市妻<sup>ニ</sup>差遣度人別除願土居辰五郎へ引合相濟候段大年寄申出承り届<sup>天明五年九月日録帳在</sup>

一 一ノ宮村里方上組金右衛門方へ去ル三日夜盜賊這入衣類九品代<sup>ニ</sup>積七拾三匁五分位被盜取候由触流し取計候様大目附<sup>ニ</sup>違有之町触取計本書ハ差戻候<sup>同日無之夜品出候</sup>

一 一ノ宮村里方上組多兵衛方へ去ル三日夕盜賊這入四品代<sup>ニ</sup>積り拾

式匁六分位之品被盜取候触流し右同断取計濟<sup>同日無之届出候</sup>

一 盜賊質<sup>ニ</sup>置候品町方へ相渡候分大年寄へ相渡夫々相渡候様申付候十一月十四日 曇

一 久原甫雲長屋もの長吉呼出盜賊喜十郎<sup>ニ</sup>被盜候品相渡受取置候一馬場牛之助長屋もの金治呼出し右同断取計之

一 盜もの町方<sup>ニ</sup>質<sup>ニ</sup>取居候品不残取上ケ送り書を以郡代所へ引渡受取書取置候右使ハ左五兵衛差遣候委細<sup>者</sup>送り扣<sup>ニ</sup>有之<sup>ニ</sup>付略之

一 大目附廻状到来左之通

西吉田<sup>ニ</sup>富興有之趣相聞候兼<sup>而</sup>御停止之通自分ハ勿論之義妻

子下々迄堅参問敷旨被仰出候

右廻状昨夜及深更来候付今朝組中へ相触候

一 川端幸治拜領屋敷普請出来<sup>ニ</sup>付引越候段届出候

十一月十五日 晴

一 大坂御代官池田仙九郎殿手附奥野右源太手代上野戸作<sup>ニ</sup>米相場書受取候為挨拶再管<sup>(マツ)</sup>来受取書指遣候尤十五日一日之相場付と挨拶と両通来

一 銀札場奉行栗原衛守<sup>ニ</sup>一ノ宮權祭<sup>ニ</sup>付小売場差出候<sup>ニ</sup>付錢目附八百屋茂兵衛差出来候処同人死去<sup>ニ</sup>付美濃職人町龍田屋栄助と申もの錢目附申付指出度尤以来小売場指出候得<sup>者</sup>同人<sup>江</sup>可申付旨案内有之候

一 西吉田突富為監察目明孫兵衛指遣候所大郡集<sup>ニ</sup>者<sup>ニ</sup>有之候得共津山<sup>ニ</sup>罷越候ものも無御座紛敷義も及見不申旨今朝孫兵衛届出候

一 元魚町東側<sup>ニ</sup>而 住屋市左衛門家屋敷表口七間六寸裏行拾七間但式



軒役也南隣ハ大庭屋善兵衛北隣ハ久里屋善兵衛也右家屋敷寛政九  
丁巳年四月戸川町伊勢屋佐左衛門取次ニ而 質物ニ書入銀札壹貫五百  
目借用仕候処此度元利返弁仕受返し候段届書指出候

一 右元魚町住屋市左衛門家屋敷代銀札貳貫百七拾貳匁五分ニ相極町  
内糶屋伊助へ売渡願承り届同十八日早券状差出候。六月七日清晨發監名前。付替承り届候。

一元魚町東側ニ而 久里屋善兵衛裏通り東詰ニ而 住屋市左衛門持分之  
明地東西三間半南北三間半但式步役也南隣ハ住屋市左衛門売家西  
隣ハ久里屋善兵衛北隣ハ豊嶋屋伝治也右明地代銀札百五拾目ニ相  
極隣家久里屋善兵衛へ売渡願承り届右同斷

一元魚町北横町南側ニ而 作人つや家屋敷表口三間裏行四間但壹步五  
厘役西隣ハ縫屋清助持家東隣ハ桶屋伊助也右家屋敷代銀札九拾匁

ニ相極隣家桶屋伊助へ売渡願承り届右同斷

十一月十六日 曇

一 御藏米七拾三匁 町米六拾八匁

一一ノ宮村東山形藤右衛門被盜もの九月十四日触流取計候所同廿三  
日町方無之段届出相済居候所西新町備前屋市右衛門方ニ右触流ニ

類たる五々之古蚊屋質ニ取置候所其節家内病人ニ而 既ニ主人死去  
候 取調不行無御座段申出候処隱居市右衛門再勤仕取調候処右之

品有之候段届書指出郡代所へ相廻候同廿三日 盗物ニ無之旨申來候

一 安岡町鍛冶長右衛門義院庄百性太七ノ先達ニ而 農具代ニ米壹斗六升  
と同壹俵受取候所右太七出奔仕候由恐入候義ニ奉存候段届書指出  
郡代所へ相廻候

一 郡代所ノ入百性院庄太七召捕候ニ付牢番預ケ申來出番左五兵衛差

向取計之

一 郡代所ノ右入百性太七相札候所安岡町所々へ御年貢米売渡候段  
申口ニ付相札呉候様ニ申來口書拔書來り大年寄ニ而 相札候様ニ申達  
候

一去ル十三日記置候船頭町今津屋借屋住儀兵衛と申もの狐を付候由  
箱訴一ニ趣大年寄へ監察申付候所弥相違無之本琳寺長屋住山七悴  
林助と申合禱祈等いたし候由右義兵衛ハ弟繁弥と申ものと兩人營  
居候由大年寄申出候來ル十八日御両所へ可申達候

一 安岡町鍛冶長右衛門ニ而 義右之通米買取候付左之通申付候  
禁足申付候 安岡町鍛冶 長右衛門

一 安岡町河本栄正悴林幸義脇差を抜あはれ候由ニ而 同町年寄城代町  
へ來急ニ相頼候由折節文藏時時在宿ニ付尤右之段相届候間も無之  
兩人罷越繩を懸ケ候段当番江 申越尤隣家洪屋茂吉を脇差ニ而 腕首  
二寸計切候間直ニ疵見分可仕哉と申越候ニ付其段承り届手錠指遣  
候所子ノ刻頃罷歸り全醉狂ニ而 疵も格別之義も無之久原甫雲療治  
候由左之通申付置候段届出候

手錠懸ケ組合預ケ

安岡町 河本林幸

右之段及深更候事故翌十七日御用番ニ大目附へ相届候翌十月十日 御用番

十一月十七日 晴

一 院庄入百性太七ノ久米八与三兵衛ノ安岡町初屋伊兵衛井手屋太郎  
兵衛義御年貢米買取候段太七口書昨日郡代所ノ相廻り糺申付候  
所兩人とも面鉢者 不存候得共定ニ而 買取候義ハ相違有之間數旨口書  
指出候付左之通申付置口書ハ郡代所へ相廻候且又西今町莚屋太助

義双方申口之違郡代所より申来再札申付候所初之通相違無之段申候。付是又再口書郡代所へ相廻候

院庄入百性太七久米八与三兵衛より 安岡町 初屋伊兵衛

御年貢米買取候付 同 町 井手屋太郎兵衛

他参留申付候

一西今町福本屋伊兵衛借屋住中野屋太兵衛義先月十九日出奔仕六歳之女子一人残置候付所々相尋候得共行衛不相知旨届出候。付例之通百日尋申付候。西月廿三日離

一右中野屋太兵衛残置候六才之女子ハ同町直屋善吉孫ニ御座候間同

人方へ引取り養育仕度旨願書指出候。付承り届候

一東新町北側ニ種屋伊助所持之家屋敷表口三間裏行十七間但半役也尤式間ニ三間之土蔵式ケ所有之東隣ハ種屋恵三郎西ハ横丁也右

家屋敷同町並屋忠兵衛へ質物ニ書入銀札式ノ五百匁来西ノ十月切

ニ一ヶ月老歩之利足ニ借り受度願承り届。同廿日宛書出

一撰州有馬辻堂茂兵衛一人右ハ甲屋幸助株付之ものニ御座候処例年之通筆白粉卸売ニ来候段中之町津田屋伝助宿切手指出。十二月廿三日届

一播州網干横浜菊屋弥七郎悻源次郎一人右ハ甲屋幸助株付之ものニ御座候処例年之通小間物卸売ニ来候段右同人より宿切手指出候

御座西正月十九日届

十一月十八日 晴

一御用日登城

一三町目浜野屋源五郎妹とし義森右兵衛佐殿領分播州赤穂郡塩屋村柴原幾右衛門悻七郎左衛門妻ニ指遣度人別除願御用番御聞濟ニ付

大目附へ指出置御聞届申達候

一新魚町榎野屋茂一郎義諸事御蔵元並船方吟味役申付度伺書御用番中へ指出置候。同廿日伺之通候御出候

一安岡町岡崎屋伊兵衛義船頭町今津屋平蔵ノ船株質ニ取候裁許并以後定法御用番中へ伺置候。十二月八日書百候御出候

一船頭町今津屋借屋住義兵衛義狐遣候義致監察候様去ル十三日被仰出致監察候所弥無相違趣ニ付其段御両所へ申達候

一本覚寺寒中夜題目修行伺済候由寺社取次三浦十郎左衛門ノ通用有之其段大年寄ノ小頭代申達候

一上紺屋町南側ニ船頭町今津屋平蔵所持之家屋敷表口五間裏行拾四間但本役也東隣ハ久瀬屋文助西隣ハ横町也右家屋敷代銀札五百匁ニ相極同町音羽屋源十郎へ売渡度願書承り届。同廿七日宛書出

一上紺屋町ニ灰屋喜惣兵衛所持之破損之家屋敷表口三間裏行十二間老尺五寸但本役也東隣ハ灰屋与兵衛西隣ハ作人庄兵衛家屋敷也右家屋敷代銀六拾匁ニ相極隣家作人庄兵衛へ売渡度願承り届

同廿七日宛書出

一和州今井牧村清左衛門手代平兵衛平助二人新魚町榎野屋茂一郎方へ来申候右者茂一郎義先達ニ認糸商売之義懸合置候処右ニ付今般罷越候ニ付三十日計逗留為仕度願承り届。十二月十六日届届有之

一牢屋敷垣ニ臭橘植継候間高石垣之臭橘掘取為植候由御作事奉行金井長平ノ案内有之

十一月十九日 曇

一元魚町松屋源蔵方ニ去ル九日徳守宮振鬮之節大勢参り温飩給候処

脇差老腰残置有之何連も罷帰候後見出候付其節罷越候者共見覚居

候もの程へハ相尋候得共主無御座誰ニ而も尋来可申と存今日迄見

合居候得共尋来候もの無御座ニ付届出候由昨夜大年寄ノ届書指出

候ニ付今朝紙面ニ而先格之通兩大番所関貫ニ張紙可仕奉伺候処伺

之通被仰出候付大目附へも相届置張札取計候様大年寄へ申達候尤

右者寛政九巳年徳守宮祭礼之御京町小豆屋方ニ而脇差拾候例ニ寄而

取計候

一牢舍人幸治太兵衛要藏新兵衛太七郡代所ノ呼出申来出番栄治時

治出入取計之

一船頭町狐遣今津屋借屋義兵衛義人別人相糺候様大年寄へ申付候所

十三年巳前右義兵衛父善兵衛夫婦悴義兵衛新吉兩人召連右家内

四人西川領公文北村ノ河原町福原屋五助親類ニ而引受候処父善兵

衛義ハ河原町ニ而相果三ヶ年巳前午六月母子三人ニ而船頭町今津

屋借屋へ引越候申出候旨

十一月廿日 晴 夜雪

一松尾屋源之丞義先月廿五日孫兵衛追込之節ノ目明仮役申付候処

盜賊吟味口致懸り有之候ニ付今日指免候

一牢舍人入百性要藏新兵衛太七三人郡代所ノ呼出し申来文藏又六

取計之

十一月廿一日 大雪

一西今町安屋八十治弘家買券状差出右家質入代相弘残銀札四拾七匁

井 同人諸道具弘代三拾式匁壹分六厘大年寄ノ指出候

一前訓町講釈去ル十六日相始今日迄而相濟候段宮田喜左衛門ノ着

到帳面差出及一見指戻候

十一月廿二日 晴

一牢舍人全角病氣申出大年寄へ申達候処吉武祐三申付候段申出

一盜賊六二郎妻致所持居候盜もの、蒲団袷帯三品郡代所へ引渡受取

書取置候

一御藏米七拾式匁 町米六拾八匁

一新魚町南側ニ而加登屋源左衛門所持之家屋敷表口三間裏行拾二間

半但半役也東隣ハ野田屋孫三郎西隣ハ黒田屋重吉也右家屋敷代銀

札五百目ニ相極町内森本屋甚吉へ売渡度願承り届十一月十六日売券状差出

一下紺屋町南側ニ而長江万作所持之家屋敷表口三間裏行拾七間但六

步役也東隣ハ作人浅右衛門西隣ハ作人喜助也右家屋敷代銀札式百

七拾匁ニ相極町内作人太郎兵衛へ売渡度願承り届同廿九日売券状差出

一林田町北側ニ而福地屋喜七家屋敷表口式間裏行十七間但半役也東

隣ハ宇多屋和七西隣ハ猶原屋喜助也右家屋敷代銀札三百目ニ相極

隣家猶原屋喜助へ売渡度願承り届同廿八日売券状差出

一大坂転土町塗師善兵衛喜惣と申もの兩人塗物其外毛氈色揚等之細

工仕候而罷越候ニ付二階町玉屋太兵衛方ニ三十日計逗留為仕度願

承り届十一月十七日届

一桶屋町内海泰州義先達而死去仕相続人無御座ニ付右泰州響先達而

御城代組相勤候岡本茂市義當時致番代浪人ニ而罷在候付右泰州相

続人ニ右茂市夫婦男子一人右家内三人引受度人別人願承り届

一新魚町笹屋休意悴龜吉義小須賀一学殿へ出入奉公差出候付人別除

願承り届

一元割場中間盜賊義藏御仕置之節牛代拾貳匁小頭へ受取証文差出し奥書取計之

一牢舎人御仕着代百四拾三匁五分右同断取計之

十一月廿三日 曇

一御用日并寒中御機嫌伺付御徒格以上惣登城諸式例之通御奏者番より三奉行迄一同七間廊下におゐる御小性頭代謁有之寒中御機嫌伺申上之畢御用所へ罷出御用向申上之

一小性町杉屋七兵衛悻柳藏義昨年未十一月内藤山城守殿領分坪井村善藏養子ニ差遣置候所離縁仕罷帰候付入帳願御用番中御聞濟ニ付大目附へ差出置御聞届孫左衛門不快ニ付名代喜左衛門へ申達

一新職人町高住屋八十吉借屋住庄兵衛義往來中間ニ罷出度ニ付人別除願差出御中間頭内山藤太夫へ引合之上承り届

一左之通大目附中へ違有之

町奉行へ

真加部村瀧右衛門義御年貢納方不埒ニ付五十敲之上  
帰村可被申付候

右者於御用所可被仰渡等之処間違有之候ニ付大目附中へ被相違候へ共矢張御用所御違之振合いたし置候様被申聞候且又左之通被相違候

船頭町今津屋平藏借屋住儀兵衛義弟繁弥義風聞不宜候付  
御領分追払可被申付候

右瀧右衛門義者郡代所申渡もの且又義兵衛義も本琳寺長屋住山七林助と同罪之ものニ付同時ニ可取計ニ付郡代所引合之上來ル廿五

日可取計候間御徒目附立合被仰付候様大目附へ達置候

一下役大脇新左衛門引込ニ付書役加人申達置候所御使組石坂幸助義書役代被仰付候由ニ相廻候然ル所翌廿四日朝へ引込届出候ニ付大目附へ相届候

一西今町坪屋藤十郎方ニ志戸部村藤七被盜ものと同名之置主名面有之由去ル十二日郡代所へ相廻置候所在方被盜ものニ無之旨郡代所へ申來候付右同名之置主ニ候得者受返しニ來候節留置可訴出旨申付届書指戻候

一西新町備前屋市右衛門方ニ一ノ宮村東山形藤右衛門被盜候蚊屋ニ類たるニ付届出候付去ル十六日郡代所へ相廻し置候所被盜ものニ無之旨申來候付差構無之旨申付右届書差戻候

一牢舎人丈兵衛療治ニ廻り相濟未相勝候ニ付双方へ申出祐ニ申付ル

一安岡町渋屋茂吉疵所未致平癒様子不宜候付跡見春鷗ニ相頼度之旨申出承り届

十一月廿四日 晴

一西吉田ニ明廿五日又々富興行いたし候由郡代所へ申來先日之通町觸可取計旨御用番并大目附へ申達置左之通町觸差出候

西吉田ニ富興行有之候間參候義堅停止ニ候目付之者指出置候間其旨可相心得候委細者先日之通故略之

然ル所下役新左衛門へ内々申聞候者右富八国分寺たわにおゐる致興行候旨町方へ散配り候由ニ右散差出国分寺ハ御領分ニも可有御座紛敷義哉ニ申越候間為心得右散郡代所へ相廻候

一 大年寄申出候者公儀御廻米返船之御者安岡町裏筋の船頭町迄之間

小田中村の川攪いたし候所当年ハ無其義川埋り通船不仕漸途中ニ

揚置半艘分ツ、通船いたし迷惑之由此段久世へ願候ハ、不調法人

も出来氣之毒ニ存候由長岡船肝煎船頭町年寄へ申来候付小田中村

庄屋へ懸合候得共耽々と筋立兼候段申出候付其段郡代所へ申通候

処早々申付候由返書来候

一 書役代石坂幸助義昨晚相廻候所夜中も不快ニ付引込候段届出候ニ

付其段大目附へ相届候

一 明廿五日牢舍人瀧右衛門敲取計候手配并船頭町今津屋借屋義兵衛

繁弥追払申付候間明六半時牢屋門前へ組合年寄指添罷出候様ニ大

年寄へ申達夫々手配申付候

一 伊勢山田河北助太夫名代辻田善治と申御師老人例年之通来候段新

職人町松野屋十右衛門宿切手差出候翌年二月廿日届

一 伊勢山田村田三太夫名代十藏と申御師上下式人例年之通来候段右

同人宿切手指出候翌年二月四日届

一 伊勢内宮藤波神主名代松井弁衛と申御師一人例年之通来候段右同

人宿切手差出候十一月十九日届

一 大目附廻状到来左之通

近々当国勝南郡西吉田ニおゐて突富興行有之由相聞候右之場

所自分并妻子ハ不及申下々迄參候義御停止之事ニ候

右写組中へ差出候

一 安岡町洪屋茂吉疵療治跡見春鷗相願度昨日伺出候所宮地東庫へ相

頼候段届出候

十一月廿五日 晴

一 於牢屋御徒目附佗見助四郎下目附原庄藏小頭代文藏部屋目附百藏

出番又六幸治立合左之通取計之

御年貢納方不埒ニ付

五十敲之上掃村

但郡代所申渡

真加部村百性

瀧右衛門

風聞不宜候ニ付

御領分追払

船頭町今津屋平藏借屋住

儀兵衛

同人弟 繁弥

右者牢屋取計之序有之ニ付牢屋門前へ呼出於同所小頭の申渡之

右取計相濟候段御用番并大目附へ相届候

一 京都龍本寺屋敷式町目木屋弥助と申もの千ヶ寺詣ニ罷出候由昨晚

林田町ニ俄步行不相叶同所ニ行倒候由勿論昨夜ハ町内辻番所へ

入致養育候由今昼後届出尤往来手形も致所持居候ニ付先格之通旅

籠屋へ為引取療養相加へ遣候様ニ及指図置右之段御両所へ相届候

但橋本町武藏屋甚藏方へ為引取候

十一月廿六日 晴

一 龍野御預り所役人関口作兵衛三沢清太夫大森八太夫の飛脚差越

当閏四月公辺伺濟之小瀬村吉右衛門の当所林田町嶋屋文七へ造

酒株六拾石讓渡候処下方間違ニ而右株ハ三拾石之株ニ候間猶又三

拾石ニ而も讓受候ハ、宜取計呉候様ニ申来尚又公辺御届之振合も

一向不申越嶋屋文七も先達ニ而以来内々ハ申出候得共未耽と致候

書付も不差出候得者同人存寄をも相糺猶又公辺御届振も尋可遣筋

ニ候得者急ニ難及返書義ニ付御用番へ罷越右之段申上先飛脚之者

ハ受取書差遣相返置自是可及返書旨相伺候処其旨宜取計候様被仰  
出候ニ付受取書相渡飛脚ハ差返置候

一 牢舍人全学アツ時疫之処追々差重り絶食ニ相成候段吉武祐三ノ容鉢書  
差出し候ニ付寺社取次三浦十郎左衛門へ相廻候尤牢番ノも届出候

十一月廿七日 晴

一大目附廻状到来左之通

江戸表ノ御飛脚到来大守様益御機嫌克被成御座当月九日御

上使松平源太夫殿を以御鷹野ノ御拜領被成候依之明廿八日御

徒格已上部屋住迄恐悦申上有之旨申来候

右御触書写取組中へ指出大年寄江も廻勤申達候

一 牢舍扶持拾俵之内貸証文奥印書取計之右ニ而来月中之賄有之積也

一 牢浚申付候所無別条旨文蔵伝蔵届出候

一 林田町嶋屋文七義龍野御預り所小瀬村吉右衛門ノ六拾石之造酒

株讓受度願去未七月差出当申閏四月御許容之所右石高向方之間違

ニ而二拾石株ニ候由申越候委細者龍野御役所ノ御懸合御座候由申

越右株三拾石ニ相成候も矢張讓受度旨并書指出候

一 一種油売升ニ付壹匁八分売之処今日ノ四匁売ニ仕度旨届書指出承り

届

一 牢舍人全学アツ病氣ニ付出入宿預ケ伺濟之由寺社取次三浦十郎左衛

門ノ申来出番栄治差向出牢取計之

十一月廿八日 快晴

一 御用日并ノ御拜領恐悦申上ニ付御徒格以上嫡子迄五半時惣登城例

格之通七間廊下ニおゐて御小性頭代謁御奏者番ノ三奉行迄一同罷

出上席御奏者番ノ御鷹野ノ御拜領被成候恐悦何度申上候段申上之  
引取尤御定例之義ニ付一統廻勤も無之故御用所江も恐悦不申上候

一大目附ノ左之通達有之候

富士権現庚申縁年之御札守江戸表ニ而指上候付御家中

坊主以上へ被下置候

右御札申上引取候所小勘者ノ相廻り頂戴之

一 龍野へ造酒株讓受石数間違之返書下案相認并公儀御触添御用番中

へ相伺候所御添削有之大目附へ談候様一学殿ノ被仰聞候付御添

削之通直し大目附へ指出置候

一 暮之御褒美之面々取調御用番中へ差出置候

一 久原甫雲長屋住角治御裁許伺御用番中へ差出置候

一 三浦志摩守殿領分当国真嶋郡鹿田村又左衛門悴庄吉并同人母右家

内式人林田町入江屋十兵衛引受度人別人願御用番中御聞濟ニ付大

目附へ差出置御聞届申渡候十一月十二日住宅野文出候

一 大久保安芸守殿領分当国久米北条郡神代村伊勢治妹義西今町桶屋

清助妻ニ引受度人別人願右同断取計濟十一月八日住宅野文指出候

一 新魚町福田屋権兵衛娘義三浦志摩守殿領分当国真嶋郡勝山在手谷

村嶋屋清兵衛妻ニ差遣度人別除願右同断取計濟

一 三浦志摩守殿領分当国真嶋郡種村本名七左衛門悴国蔵一人中之町

平岡屋忠右衛門引受度人別人願右同断取計濟十一月二日住宅野文出候

一 山北村惣助方へ去ル廿五日夜盜賊這入衣類其外十品代百三匁六分

位之もの盜取候触流取計候様大目附ノ達有之町触取計本書ハ指

戻候町方無名十一月十七日申出候

一元魚町西側<sup>ニ</sup> 広野屋長兵衛家屋敷表口六間半裏行拾九間但巻軒  
役也南隣ハ真嶋屋理助北隣ハ八百屋四郎左衛門也右家屋敷實物<sup>ニ</sup>  
書入堺町団屋太郎兵衛取次<sup>ニ</sup> 而 銀札巻ノ四百匁一ヶ月巻歩半之利  
<sup>ニ</sup> 而 来ル西三月切借用いたし度願大年寄差出承り届<sup>而</sup> 日本書文齋出版

一御領分東南条郡林田村茂兵衛借屋住茂市<sup>并</sup> 娘右家内二人東新町田  
原屋新右衛門引受度人別入願下方引合相濟候段申出承り届

一西新町那場屋源兵衛後家借屋住又兵衛夫婦同人妹<sup>并</sup> 娘右家内四人  
林田上之町民右衛門妻方へ引越度人別除願下方引合相濟候段申出  
承り届

十一月廿九日 快晴

一大目附廻状到来左之通

公料他領見世物突富等有之場所へ参間敷旨其時々相触候得共  
向後ハ度々<sup>ニ</sup> 不相触候間自分以後ハ下々<sup>ニ</sup> 至迄参間敷旨被仰  
出候

一右同断公儀御触大意左之通

式朱判吹立相止丁銀吹立被仰付候得共式朱判ハ一統永代通用  
之事候間其旨可相心得候

且又諸色直段正路<sup>ニ</sup> 相守候様江戸京大坂<sup>社</sup> 此度相触候△

一借牢舍人狂女長義病氣之趣申出郡代所へ及通用候処医師申付呉候  
様<sup>ニ</sup> 申来大年寄へ申達候 吉武社へ申付候様十一月三日條

一柳瀬柳元義御合印被差免候<sup>而</sup> も可然旨主膳殿へ罷越相伺候処認差  
出候様被仰出候付認候<sup>而</sup> 紙面<sup>ニ</sup> 而 差出候右志水祐三渡部甫齋認添  
指出候

一△右御触書組中惣町へ相触候尤見世物突富等之御触ハ組中計へ指  
出し市郷<sup>者</sup> 度々<sup>ニ</sup> 不相触候<sup>而</sup> ハ不行届<sup>ニ</sup> 付郡代と対談之上右之通<sup>ニ</sup>  
相極候

十一月晦日 快晴

一関貫番實銀例用之通相渡候

一牢舍人新兵衛へ牢越<sup>ニ</sup> 問合度義有之代差出度旨郡代所へ申来り  
昼廻り栄治左五兵衛差向候

一新魚町櫻野屋茂一郎義去ル十八日伺置候通宜取計候様<sup>ニ</sup> 主膳殿へ  
御紙面<sup>ニ</sup> 而 被仰出候尤申渡文言之内諸事之二字削り去り候様被仰  
出候右<sup>ニ</sup> 付明朔日可申渡<sup>ニ</sup> 付茂一郎召連罷出候様大年寄へ奉書指

遣小頭代部ヤ目附<sup>ニ</sup> も立合罷出候様申付

一宮田喜左衛門義妻出産<sup>ニ</sup> 付血忌引込候段大年寄へ届出候右<sup>ニ</sup> 付十  
二月二日<sup>日</sup> 血忌指免候奉書大年寄へ朔日<sup>日</sup> 指遣候所折節不快<sup>ニ</sup> 而  
得出勤不仕由<sup>ニ</sup> 候

一播州魚住藏人上下三人例年之通来候段花屋権兵衛届出<sup>而</sup> 十二月十八日罷歸候

十二月 小

月番

御家老 安藤丹後殿

御年寄 小須賀一学殿

大目附 赤見頼助

大年寄 玉置六郎左衛門

諸吟味 宮田喜左衛門

十二月朔<sup>辛酉</sup> 旦 快晴

一 於小座敷小頭代文藏部屋目附百藏大年寄六郎左衛門立合左之通申渡之但下役諸吟味引籠<sup>ニ</sup>付欠之

其方義御藏元並

新魚町樫野屋

船方吟味役被仰付候

茂一郎

右之通申渡候処大年寄<sup>ノ</sup>御目見へ御合印門松御藏元並<sup>ニ</sup>御免被成候事哉と伺出候付勿論其段ハ御藏元本役同様と及差図候且又大年寄<sup>ノ</sup>伺出候<sup>者</sup>茂一郎義右之通<sup>ニ</sup>被仰付候段惣船持共へ演達可仕旨申候<sup>ニ</sup>付宜取計候様及差図候

右申渡相濟候段御用番<sup>并</sup>大目附へ相届候

一 西川役人平沢助八大谷代藏<sup>ノ</sup>例年之通寒中為見廻經節世酒式升

差越候<sup>ニ</sup>付及相答候

一 先達<sup>而</sup>藏合孫左衛門<sup>ノ</sup>申出候<sup>者</sup>御用油粕御藏元受込<sup>ニ</sup>而銘々持船<sup>ニ</sup>而積下し外之船<sup>ニ</sup>不為積不平等之由申聞候付其段藏元へ申聞宜取計候様<sup>ニ</sup>申達置候所近来ハ惣船へも割渡候由申聞候

一 御廻米積切候段御藏元届出候

一 林田町豊国屋大助義町作御年貢納不埒<sup>ニ</sup>付手錠申付町内へ引渡候段御代官竹田要左衛門<sup>ノ</sup>案内有之<sup>并</sup>大年寄も右之旨届出同人義致不埒候訳<sup>ニ</sup>而<sup>者</sup>無之下作林田上之町之者不相納候<sup>ニ</sup>付下作人御糺被

下候様相願候得共御貪着無之右之及支義候段申出候<sup>ニ</sup>付何連地主<sup>ノ</sup>可弘義<sup>ニ</sup>候得共向方支配之者致不埒右<sup>ニ</sup>付候<sup>而</sup>之義<sup>ニ</sup>候ハ、猶又相願弥不及貪着節<sup>者</sup>当役所へ願書指出候ハ、其段懸合可遣旨申達置候

一 徳守宮振鬮又々今日有之候処先日之通隣町々見合呉候様社人伊織<sup>ノ</sup>相頼候段文藏<sup>ノ</sup>伺出候付承り置候所戌刻過文藏又六引取無別条相濟候処巾着切在中之もの、懷中取候由<sup>ニ</sup>而<sup>在</sup>目明召捕其外<sup>ニ</sup>も巾着切五人召捕候処町方<sup>ニ</sup>者被取候もの無之旨右巾着切如何取計可申哉之旨伺出候<sup>ニ</sup>付何連町方<sup>ニ</sup>懸合無之義<sup>ニ</sup>候得<sup>者</sup>在方之もの懷中盜取候巾着切ハ在目明へ引渡可申其余五人之もの共ハ以後御領分へ立入申間敷と云一札目明方へ取置非人共<sup>ニ</sup>御領分為追払候様及差図候

一 借牢舍人狂女長牢内甚尾籠<sup>ニ</sup>相成候<sup>ニ</sup>付掃除致度旨牢番共申出候付明日昼廻り<sup>ニ</sup>立合可申付候間穢多共呼出置候様及差図候

十二月二日 曇

一 龍野返書酒株讓渡懸合之下案昨夜赤見類助<sup>ノ</sup>存寄無之旨<sup>ニ</sup>而相戻候付今朝右之段紙面<sup>ニ</sup>而御用番中へ差出候所無程御存知寄無之<sup>ニ</sup>付宜取計候様御紙面<sup>ニ</sup>而申来候付明三日立<sup>ニ</sup>可差遣候間飛脚者被仰付候様大目附へ申達候所河野伊左衛門来相渡候

一 久世御代官早川八郎左衛門殿手代<sup>ノ</sup>左之通先触到来

覚

一人足 四人

内式人山駕籠<sup>並</sup> 但宿々<sup>ニ</sup>而用意可致候



式人目籠志挺

右著 早川八郎左衛門御代官所備中国□□村穢多長五郎有之遠  
島被仰付候ニ付大坂町奉行所へ為引渡我等義明後三日朝久世  
陣屋出立罷越候条書面之人足御定之賃錢受取之差出且川越渡  
船有之場所著 従前宿及通達差支無之様取計於泊宿著 右囚人宿  
方へ相預ケ候之条不寝之番人付置不取逃様手当致都而途中ニ  
おゐても異変無之様可被取計候此先触早々継送り大坂於鈴木  
町大坂屋善藏方へ可被相届候以上

早川八郎左衛門手代

十二月朔日

福田与作

従美作国久世 右宿々 問屋 中

摂州大坂迄 年寄

泊り付 三日勝間田 四日三ヶ月 五日姫路 六日明石

七日西宮 八日大坂

追而 遠島人穢多長五郎為介抱外ニ穢多吉人召連候間宿等差支  
無之様可被取計候且我等 囚人旅宿之義ハ御館差添同役一緒  
ニ 而も宜候条可被得共意候已上

右穢多目籠素人可取扱筋之ものニ 而も無之穢多人足ニ 而も可被仰  
付義ニ 而も有之哉人馬問屋ニ 而も不相覚候由大年寄伺出候ニ 付先  
例取調候処寛政九年巳七月廿六日同七年卯六月十一日穢多囚人  
止宿例有之候得共兩度共止宿ハ□□穢多村ニ 申付候段記有之候  
得共目籠ニ 而も無之繩付ニ 而も致步行候ニ 付駕籠人足ハ入不申候趣ニ  
而も一向先格不相分問屋共も不相覚候由 穢多を人足ニ 遣候義及

承候義も無之右先触ニも役人同宿之様ニも有之義万一差懸り申

付候節ハ穢多村迄可申遣問ハ無之事ニ候得者 おんぼう之類ニ 而

も高価ニ 而も相雇候ハ、可參候間以来之例ハ得と調候上可相極候

得共差懸り之義故先今般ハおんぼう之類可差出旨及差図候

右先触到来ニ付先格之通町分保頭先立同心組式人自分羽織ニ 而も廻

り之鉢ニ 而も警衛可差出旨御用番 大目附へ相届郡代所江も及通用

候小頭代江も申達候

一 銀札場奉行栗林衛守ノ錢川下ケ申来裏印取計之

一 借牢舍人狂女長牢掃除取計候由百藏為治届出候

一 牢舍人幸治病氣申出大年寄へ申達候所中村易安へ申付候段届出候

十二月三日 快晴 夜雨

一 御用日登城

一 札元茂渡藤右衛門義病身ニ 付退役願指出勘定奉行へ引合之上御用

所へ差出御用番御受取置被成候

一 馬持廿五人之もの共例年之通老入ニ 付大豆式俵半つ、拝借願勘定

奉行引合之上御用番中へ指出候処御聞濟ニ 付大目附へ指出置御聞

届申達候

一 大久保安芸守殿領分当国久米北条郡福田上村石之助兄佐十郎義四

年已前巳三月茅町今出屋勝助養子ニ 引受居候処家風ニ 入不申候ニ

付離縁仕石之助方へ指戻度人別除願右同断取計濟

一 牢舍人久原甫雲長屋住角治義御赦ニ 付追払可申付旨先月廿八日伺

書指出候処今日主膳殿ノ今暫其假ニ 致置候様被仰出伺書御戻被成

候ニ 付左候ハ、最早牢賄可申付段申上候処御聞濟ニ 付其段久原甫

雲へ及通用明四日ノ牢賄ニ取計候様牢番へ申付候

一安岡町岡崎屋伊兵衛今津屋平藏ノ船株質ニ取候裁許伺置候所今日主膳殿ノ今一応内済可申付船方定法之義ハ追ニ申達候歟又ハ内済申付候節申達候可然哉相考伺候様被仰出候

一二町目龍田屋文治盜物質ニ取置候一件伺之通取計候様大目附小須賀貢ノ達有之候

一新魚町樫野屋茂一郎義藏元並ニ被仰付候付御目見御合印門松之義伺出候付藏元本役同様之旨申達置候段主膳殿へ及御囀置候

一顯徳院様御法事御赦ニ付橋本町豊後屋和助義寺院歎之通御免被成候段大目附小須賀貢ノ被申聞候尚又寺社取次談之上可取計候

一久世四人穢多町分通行無滞相濟候段栄治時治届出御用番并大目附へ相届候

○坪井ノも問屋人足持来候由組之者申聞候左候ハ、他方ニ而も平人之扱一と被存候

一細工町木屋伊兵衛義先月廿七日致出奔候旨同人妻ノ届書指出例之通百日尋申付候其節可及御沙駄候三月十五日之日通帳有届

一林田町作人甚六家屋敷北側ニ而表口式尺式尺裏行六間老尺但三歩役也東隣ハ増屋藤右衛門西隣ハ作人喜ハ六後家也右家屋敷代銀札百五拾匁ニ相極同町三増屋勘吉へ売渡度願承り届同十日表禁書出

一林田町北側ニ而三柵屋ヲ勘吉家屋敷表口四間半裏行六間半但三歩役也東隣ハ作人ノ宮川土手筋也右家屋敷之内ニ而東方ニ而表口

二間半裏行六間半但御役老歩六厘三毛相添代銀札三百目ニ相極同町若狭屋政右衛門へ売渡度願承り届右同断

一林田町北側ニ而岩佐屋善七持分之明屋敷地表口三間裏行拾七間半但半役也東隣ハ作人治吉西隣ハ箕打屋文助也右屋敷地代銀札百五拾一相極同町福地屋嘉七へ売渡度願承り届右同断

一借牢舍人狂女長義吉武祐三薬指遺候段申出候所漸ニ貼貫候俣ニ而其後ハ給不申勿論脈も不為見候間休業仕候様ニ双方ノ申出郡代所及通用

一阿州名西郡桑島村夫右衛門手代次右衛門一人例年之通藍玉売ニ来候段京町今出屋半兵衛宿切手指出翌年五月廿八日届

一阿州名西郡桑島村平次兵衛手代庄助一人右同断ニ付右同人宿切手出右同断

一阿州板野郡中留村兵助手代平兵衛一人右同断音断

一林田町豊国屋大助町作御年貢不納ニ付手錠被仰付候処同人下作人林田上之町幸吉と申もの年貢不埒故之義ニ付御糺被下候様願書指出郡代所へ相廻候処御年貢之義者地主ノ可取計筋之義殊ニ皆済日

限も切候事故不納ニ付右願ハ不被取上候間指戻候何分地主ノ相弁へ候様ニ御達可被下尚又幸吉義ハ追々可相糺候間住所委敷申遣候様ニ申来其段大年寄へ申達候

十二月四日 雨

一林田町豊国屋大助下作人幸吉宅ハ平岡屋横町之由所付大年寄差出郡代所へ相廻候

一京都愛宕山長床坊使僧常意坊上下式人例年之通且那廻りニ来候段新魚町三沢屋与八宿切手指出

一勢州朝熊岳明王院使僧義中坊宝義坊林加坊悦中坊上下八人例年之

通日那廻りニ来候段右同人宿切手指出候

十二月五日 晴風

一 御代官竹内要左衛門ノ林田町豊国屋大助町作御年貢致皆済候ニ付手錠差免候段申来候

一 備中小坂郡水谷弥之助殿役人中嶋幸右衛門近藤武左衛門ノ例年之通釜敷紙ニ差差越及相答

一 御蔵米七拾匁五分 町米六拾六匁五分

一 郡代所ノ林田上之町。幸吉。牢番預ケ申来出番幸治差向取計之

一 御城代組相勤候渡部新助義今般願之通番代仕候付右新助夫婦倅佐助娘式人右家内五人林田町作人伊助役介ニ引受度人別人願承り届

一 嶋田軍次兵衛娘義上紺屋町渡部玄端妻ニ引受度人別人入大年寄差出承り届

一 林田町豊国屋大助義此間町作庄屋へ呼出候砌急御用ニ付同町年寄罷出候様申来無拗年寄召連出候所果ニ年貢之義ニ年寄ノ取立相納候様受一札被取候由右鉢之義ハ組頭召連出候様先達ニ被仰付候間以来右鉢之呼出無之様仕度旨申出候ニ付則其旨寛政十年十月十八日伺済之通年寄呼出無之様ニいたし度尤今般ハ最早相済候事故是切ニ致置候ニ不苦候得共以来著右之旨得と御達置被下候様ニ郡代所へ申遣置候

一 林田町三笠屋久兵衛義大坂北堀江四丁目阿波屋甚助方へ廿五日計之逗留ニ而明六日出立之願書大年寄承り届差出候同廿九日届

一 二町目龍田屋文治御咎明朝可取計ニ付小頭大年寄へ手配申達候

十二月六日 晴風 夜雪

一 小頭代文蔵部屋目附百蔵立会大年寄於宅左之通申渡之

盜物受取置触流候節不申出 二町目

盜賊新吉白状之上相顯其品差出 龍田屋文治

不埒之至ニ付追込申付候 但日数三日

但右盜賊新吉と申ものハ林田辰の屋へ這入盗人ニ而郡代所ニ召捕一ノ宮ニ取逃候もの也

右取計相済候段御用番#大目附へ紙面ニ相届候

一 龍野へ指遣候飛脚今朝罷帰り返書指越造酒林間違之届直し振りハ龍野ニ不相分候ニ付右之訳江戸表へ申遣兎も角も取計候積ニ御座候間於江戸表届振相決候ハ、爰元御留主居中へ引合之上相届候様可申遣候間爰元も右之段江戸表へ申遣置候様ニ申来右返書御用番中へ即刻指出候

十二月七日 大雪

一 京都龍本寺屋敷木屋弥助と申もの千ヶ寺詣ニ罷出候由ニ先月廿五日林田町ニ行倒候ニ付旅籠屋橋本町武蔵屋甚蔵方へ為引取療養差加遣候様申付置候所未全快と申程ニも無之候得共余程快歩行も可也ニ出来候様子ニ付近辺ノ少々ツ、致合力遣昨晚漸々罷帰候段大年寄ノ届出其段御用番#大目附へ紙面ニ相届候然ル所同人義翌日新魚町ニ行倒候ニ付此度ハ柳土手へ為引取其段御所へ相届候

一 牢舎人丈兵衛義療治吉武祐三ニ廻り相勤候得共未相勝負ニ付中村易安へ申付候旨届出候

一 橋本町吉見屋義助借屋住去月三日風渡罷出候段届出候ニ付百日尋

申付置候所去月廿九日罷帰候段届出候ニ付例之通叱置候様申付候

一戸川町備中屋源助借屋住龜吉役介竹義兼々経行不順之所妊娠六月

ニ相成候由月取間違之届書差出出産之上例之通月取間違叱置候様

ニ申達候

一孤独扶持十一月来酉正月迄之分内貸之過共ニ

貳百貳拾六匁八分

真北類藏ノ差越大年寄へ相渡

一関貫番質銀十二月来酉三月迄之分内貸過共ニ

百五拾貳匁五分

真北類藏ノ差越受取置

十二月八日 晴

一御用日登城

一備前邑久郡浜村平太郎弟吉藏一人橋本町後藤屋佐市引受度人別人

願御用番御聞濟ニ付大目附へ差出置御聞届申達候同十四日住宅並文指出

一雲州神門郡天神村幸右衛門忩平吉一人吹屋町利兵衛引受度人別人

願右同断取計濟翌正月住宅並文差出

一林田町香々登屋六之助母りよ義八月二日出奔仕其段御届申上候処

百日尋被仰付候得共一向行衛相知不申最早百日余ニ相成候ニ付除

帳被仰付候様六之助組合ノ願出右同断取計濟翌三月廿八日揚住

一龍野役人ノ酒株讓渡間違之義江戸表ニ申遣候様申来候ニ付今般在

返之書類不残写取右之旨添状いたし田中幸助へ今晚便ニ差遣候ニ

付右下案御用番中相伺候処思召無之宜取計候様被仰出候付大目附

へ及御噂置御飛脚所へ指出候

一安岡町岡崎屋伊兵衛船頭町今津屋平藏ノ船株質ニ取候一件裁許可

仕<sup>并</sup>船方「」後之定法書可差出相伺置候所先一旦内済いたし候様

申付右定法書ハ此度差出候様被仰出候付左之通申達候様申渡候

一船持共之面々船株質物ニ入候義有之候ハ、以来<sup>者</sup>借り主銀

主連名之願書御藏元奥書ニ差出可承届候若又得不受返節

<sup>者</sup>御藏元計ひを以早々主付右価銀主へ可相渡候

一船株他領へ質入ニ致候義堅く停止候若又内分ニ<sup>而</sup>右等之不

埒いたし候者有之候ハ、本主<sup>江</sup>身代限り受返し申付不足之

処ハ惣船持共へ出銀申付本人ハ急度答可申付候

一船株借り受ケ相稼候義ハ是迄之通自他共勝手次第之事

右之通惣船持共へ申渡受一札取置可申事同上二日附一札差出候

右之通今般相極候惣町へも相触可置事

右ニ付岡崎屋伊兵衛願書ハ差戻内済いたし候様ニ申渡候

一林田町辰野屋兵助被盜もの十二品郡代所ノ送り書を以相廻り受

取書差遣候追<sup>而</sup>辰野屋へ可相渡事

一桶屋町吉田屋平助借屋住作人甚之丞義出奔仕候段八月廿三日御届

仕候処百日尋被仰付然ル所手懸りも出来申候付此上五十日之尋日

延願指出し承り届

一江州多賀成就院使僧玄乘坊上下式人例年之通来候段新職人町松野

屋十右衛門宿切手指出翌年四月十四日附

一大坂南本町三町目紙屋藤兵衛手代新兵衛一人例年之通菜種卸売来

候段右同人宿切手指出候翌二月四日附

一大坂谷町二丁目御代官池田仙九郎殿手附奥野右源太手代上野戸

作ノ当年中之錢相場書早春ニ取ニ可差越間取調置呉候様申来承知

之旨及返書

十二月九日 晴

一二町目龍田屋文治追込昨日迄<sup>ニ</sup>而三日<sup>ニ</sup>相成候付今朝差免其段御  
両所へ相届候

一無宿盗人新藏牢番預ケ郡代所<sup>ノ</sup>申来出番文藏取計之

一郡代所<sup>ノ</sup>牢舍人幸治幸吉呼出申来昼廻り幸治又六出番文藏出入取  
計之

一桶屋町樽屋ちか家守桶屋久兵衛借屋住作人和兵衛義孤独扶持頂戴  
仕居候処当三月百五十日之願<sup>ニ</sup>而四国へ罷出同八月百日之日延願

指出候所一向便乍右も無之元来老人病身之義殊<sup>ニ</sup>不罷帰心底<sup>ニ</sup>而

罷出候哉之旨申者有之何連限日過候間相届候由届書差出百日尋申

付候<sup>署書</sup>月廿三日附載

一新職人町瀧田屋庄藏借屋住作人大吉義去月十日出奔仕相尋候得共  
行衛不相知候段届書指出百日尋申付候

一御城代組上田藤右衛門渡屋敷住治部屋松之助夫婦式人材木町万屋  
与三兵衛家守清兵衛役介<sup>ニ</sup>引受度人別人願承り届

一暮之惣町入用大割左之通帳面差出及一見指戻候

式貫四匁七分八厘 但町割老貫文<sup>ニ</sup>付七拾六匁三分五厘

十二月十日 晴 夜雨

一牢舍人丈兵衛義先日已来病氣<sup>ニ</sup>而此間中村易安へ転葉いたし候処  
脚氣之症<sup>ニ</sup>而至<sup>而</sup>重病之旨容鉢書指出候付先医吉武祐三へも容鉢

書申付候処同様<sup>ニ</sup>申出候<sup>ニ</sup>付右容鉢書御用番中へ指出候大目附へ

も相届候

一昨日郡代所<sup>ノ</sup>牢番預ケ申付候盗人新藏口書郡代所<sup>ノ</sup>相廻り元魚  
町笹屋友治方<sup>ニ</sup>兩夕泊りちやん籠一荷さる棒一本徳利三つ簀笠預

ケ置候由申口<sup>ニ</sup>付相糺吳候様申来勿論笹屋友治よりも昨夜右之段  
届出候<sup>ニ</sup>付届書差出候様大年寄へ申付置候義猶又今朝右口書相渡

糺候様<sup>ニ</sup>申付候所弥申口<sup>ニ</sup>相違無之旨口書差出候付郡代所へ相廻

候

十二月十一日 晴

一坪井町年寄役浜屋亀四郎へ申付度伺出承り届

一新魚町年寄野田屋跡役無之一人欠居茂一郎甚右衛門も外御用多候  
間今一人申付度吟味仕候得共同町<sup>ニ</sup>相応之仁物無之<sup>ニ</sup>付堺町和泉

屋三郎助申付度伺出承り届

一橋本町年寄役無之林田町年寄<sup>ノ</sup>兼居候間山形屋藤吉へ年寄役申

付橋本町<sup>ノ</sup>兼帯可差免旨伺出承り届

十二月十二日 雪 風 晴

一本覺寺へ盜賊這入候由一昨晚目明<sup>ノ</sup>申出昨日も勝間田高雄之辺  
へも人差向逐吟味居候処今日寺社取次藤本十兵衛<sup>ノ</sup>盗もの品書

相廻り候勿論夜着蒲団釜茶釜之類六品也右盗人ハ使組日笠惣八致

養子当時離縁之伝内と申もの<sup>ニ</sup>候由

一書役加人石坂幸助今日致出勤候由届出候

一船持共へ船株之掟去ル八日申渡候所右請書指出候

十二月十三日 晴

一御用日登城

一松平遠江守殿領分播州穴栗郡漆野村忠左衛門倅忠吉義一人鍛冶町

鍛冶利助引受度人別人願御用番聞濟ニ付大目附へ指出置御聞届申達候同十七日佳証文番出又

一元魚町久保木屋嘉兵衛後家孫熊七義兼而不所存ものニ而打寄異見相加へ候得共不相用其上去月上旬致家出行衛相知不申右躰のもの

ニ御座候得者何方ニ而如何様之義仕出候程も難計ニ付親類組合相談之上義絶勘当仕度願右同断取計濟翌月廿一日佳証文番出段七月始免

一久世支配所当国大庭郡赤野村丈之助悴養五郎義元魚町徳山朴也後家養子ニ去未九月相願引受候所今般離縁仕親元へ指返し度人別除願右同断取計濟

一船頭町船持共彦人五拾匁つ、例歳拝借二月ニ相願暮ニ上納致来候处此間返納相濟候ニ付何卒当年之当暮拝借仕度旨四拾二人之もの共願書指出勘定奉行懸合候所而六ヶ敷趣ニ者有之候得共色々相款遣候处承知ニ付右願書御用所へ差出候处御聞濟ニ付右同断取計之

一元魚町松屋源藏方ニ先月九日徳守宮振聞之節落置候脇指ハ堺町団扇屋太郎兵衛悴松太郎所持ニ相違無之旨ニ付相渡度段元魚町年寄申出御用番并大目附へ相届濟候上ニ而相渡候様申達勿論例之通受取書取置候様ニ申達候

一手嶋学講尺入用式拾四匁七分由喜左衛門ハ小手形指出候ニ付例年之通自分証文勘定奉行へ指出候处即刻相廻り喜左衛門へ相渡候一本覺寺被盜もの六品触流取計候様大目附ハ達有之町触取計本書ハ差戻候町方無之候同廿三日申出候

一御駕籠之者被召抱候間五尺七寸以上之もの罷出候様触達候様大目

附ハ達有之町触取計候

一安岡町大坂屋卯八郎義院庄村百姓幸治ハ御年貢不濟内ニ質物代ニ正米受取不埒ニ付追込七日可申付御用番へ相伺候候何之通被仰出郡代引合之上明朝可取計旨申談手配申付候

一於御用所御用番御年寄小須賀一学左之通申渡之大目附出席町奉行

左之もの共へ左之通可被申渡候

近来病身ニ相成役義難

札元

相勤候ニ付願之通被成御免候

茂渡藤右衛門

尤数年出精相勤候ニ付帶刀是迄之通被成御免候

藤右衛門悴札元見習

父藤右衛門義依勤切札元本役

茂渡兵吉

被仰付候御擬作六人扶持被下之候出精可相勤候

右之通御書付を以被仰渡候ニ付藤右衛門へ直奉書差遣於座敷下役

小頭大年寄諸吟味立合申渡之其段御用番并大目附へ相届候

一田中幸助ハ昨晚返書指越造酒株讓渡之義致承知植月奎助悴より坪井町しほ屋讓受之届者其段相届相濟候处直屋孫兵衛ハ三端屋貞藏へ讓渡之届書ハ先年ハ直屋幸三郎と有之候处今般ハ孫兵衛と有之名面致相違且又株高造酒米高可相記所酒造米高落有之候間今一応致吟味候上ニ而可申越旨申越候付追取調可相伺候得共先返書之趣入御覽候由申上ケ御用番へ先出候所直ニ御下ケ被成追而再答可伺旨被仰出候付其段大目附正も相達置候

一目明孫兵衛ハ申出候者町方旅籠屋ニ鳥散成千ヶ寺致逗留殊之外金

遣荒く甚疑敷もの、由申出候付昨日昼廻り百藏幸治差向為相札候

処二町目御鷹屋万吉方<sup>ニ</sup>居候間<sup>ニ</sup>味懸<sup>リ</sup>候所<sup>ニ</sup>甚權威高<sup>ニ</sup>出懸<sup>ケ</sup>言葉咎等いたし江戸牛込御旗本隠居寛吾と申もの、由申之其不届之趣ニ付既ニ打擲もいたし可然哉<sup>ニ</sup>も候得共風聞<sup>ニ</sup>者<sup>ニ</sup>隠目附杯と申趣<sup>ニ</sup>も申候間先其分ニいたし伺出候段届出候<sup>ニ</sup>付無願右躰之不埒もの数日留置不埒之義<sup>ニ</sup>付宿亭主共町内預ケ<sup>ニ</sup>申付儘成もの昼夜四人つ、番<sup>ニ</sup>附置可申方一右寛吾罷出度申候ハ、何方迄も番人付添参候様<sup>ニ</sup>敷敷大年寄へ申付置猶又得と致監察候様孫兵衛へ申付置候所社奉行へ罷出可相届義有之<sup>ニ</sup>付致案内候様申之候<sup>ニ</sup>付不相成旨申聞候所左候ハ、昼程出候軽役人之上役<sup>ニ</sup>逢可申町奉行所へ致案内呉候様再往申候<sup>ニ</sup>付如何可仕哉と大年寄<sup>ニ</sup>伺出候付左様<sup>ニ</sup>絶<sup>ニ</sup>申候ハ、大年寄宅へ呼出し組をも差向可申候間相届不埒之趣も有之候ハ、直<sup>ニ</sup>召捕候様委細<sup>ニ</sup>申ふくめ百歳時治差向六郎左衛門宅<sup>ニ</sup>而<sup>ニ</sup>孫左衛門喜左衛門立合<sup>ニ</sup>而<sup>ニ</sup>呼<sup>ニ</sup>遣候所彼是いたし候内<sup>ニ</sup>夜半過<sup>ニ</sup>も相成及深更候間決<sup>ニ</sup>而<sup>ニ</sup>不罷出之旨再応申候旨伺出候<sup>ニ</sup>付左候ハ、栄治幸治又々差向可申候間御鷹屋へ四人之もの共目明非人召連罷越急度相糺候様申付遣候処其内<sup>ニ</sup>大年寄宅へ罷出候候由<sup>ニ</sup>而<sup>ニ</sup>右立合<sup>ニ</sup>之面々々相糺候所絶<sup>ニ</sup>而<sup>ニ</sup>過言<sup>ニ</sup>之義も無<sup>ニ</sup>之昼々ハ長敷趣<sup>ニ</sup>而<sup>ニ</sup>江戸大輿御中老成瀬殿と申方病氣<sup>ニ</sup>付内々<sup>ニ</sup>而<sup>ニ</sup>千ヶ寺代参被相頼罷越候もの<sup>ニ</sup>而<sup>ニ</sup>伯州之アヒラ山へも可参哉と存候所路次あしく致逗留候得共明日ハ出立いたし候積<sup>ニ</sup>而<sup>ニ</sup>馬も申付置候由杯と申趣<sup>ニ</sup>付孫左衛門内々原七郎<sup>ニ</sup>承承り候<sup>ニ</sup>而<sup>ニ</sup>同人義ハ宿へ病用<sup>ニ</sup>而<sup>ニ</sup>度々罷越候付心易く相成種々咄杯承り候処文才も有之唯人<sup>ニ</sup>而<sup>ニ</sup>者<sup>ニ</sup>無<sup>ニ</sup>之御旗本衆之隠居<sup>ニ</sup>無相違趣<sup>ニ</sup>相見へ葵御紋之縛荷上り藤之焼灯<sup>ニ</sup>御用

と書記候を致所持<sup>并</sup>大輿役人之国名を付候人々々之添翰を致所持宿々人馬宿等差支無之様差出可申旨認有之を致所持自身立花寛吾と申旗本之由兄弟も旗本之内有之由申候所如何様相違無之様<sup>ニ</sup>相見へ候由相咄候趣を以一々相尋候得共左様之品ハ所持不致候様之趣<sup>ニ</sup>而<sup>ニ</sup>何連とも急<sup>ニ</sup>者<sup>ニ</sup>訳立兼候趣今早朝何<sup>ニ</sup>申出候<sup>ニ</sup>付内々類助へも及相談今朝出立可仕旨申候ハ、指返候<sup>ニ</sup>而<sup>ニ</sup>も可然旨<sup>ニ</sup>付左候ハ、勝手次第可相返尤何方へ罷出候共番之者付添可参此上彼是申候趣も有之候ハ、早々組差向可申候間可申出旨申付置致登城<sup>ニ</sup>而<sup>ニ</sup>段御用番中へ委細申上候所何之御存寄も無之処昼後何辺之方へ罷立為本村之方へ罷越候由申候旨届出候付其段御両所へ及御噂候依之尾高屋万吉預ケ差免右寛吾致止宿候宿々不残口書取指届候様大年寄へ申付候<sup>而</sup>翌年正月十八日御裁許

一 昨夜及深更文藏申出候<sup>者</sup>美濃職人町幸右衛門と申もの山田孫四郎長屋善兵衛と申ものと伯州へ商<sup>ニ</sup>参り一緒<sup>ニ</sup>帰り懸ケ右善兵衛方<sup>ニ</sup>致止宿昨未明<sup>ニ</sup>罷歸り候由然ル所右善兵衛所持之銀札式百六拾匁致紛失極<sup>ニ</sup>而<sup>ニ</sup>右幸右衛門盜取候義と目明共遂吟味候得共不及白状旨目明<sup>ニ</sup>届出候段申出候付右幸右衛門義手錠腰繩<sup>ニ</sup>致組<sup>ニ</sup>合預ケ<sup>ニ</sup>いたし置候様申付置候所今朝文藏罷歸り弥幸右衛門盜取候<sup>ニ</sup>致白状候由口書取指届出候付右幸右衛門義昼廻り<sup>又六左</sup>五兵衛<sup>ニ</sup>入牢為取計出仕之上右之段御用番<sup>并</sup>大目附へ相届候

一 本覚寺盜賊吟味之趣御用番中へ申上置候

一 郡代所<sup>ニ</sup>而<sup>ニ</sup>被召捕候盜人新蔵義元魚町笹屋友治方<sup>ニ</sup>預ケ置候さる籠徳利篋笠取上ヶ郡代所へ相廻候

一 寺社取次藤本十兵衛ハ円宗寺村吉祥寺へ盗賊這入巾着ツ盜取候所触流可取計ものニも無之候間目明へ申付置具候様申聞候ニ付其段百藏へ申付候

一 下役大脇新左衛門今日ハ致出勤候付大目附へ及噂候

一 書役替加人昨晚ハ致出勤候得共新左衛門出勤ニ付差戻候段大目附へ相届候

一 江原文藏義風邪ニ付引込届出候

一 伏見町玉屋源太郎家守林兵衛借屋住六平并娘二人右家内三人本琳寺長屋へ引越度人別除願十月ニ指出候所漸今日引合相済候段寺社取次藤本十兵衛ハ申越承り届

一 戸川町稻屋みよ御箱訴大目附ハ被相渡考申上候様被仰出候

十二月十四日 晴

一 大年寄於宅小頭代部や目附兼百藏一人指出左之通申渡之

院庄百性幸治ハ御年貢未相済内ニ 安岡町

質物受返し代ニ正米受取候段兼而之御触を 大坂屋卯八

相背不埒至極ニ候依之追込申付候 但日数七日

但質物品差戻候ハ、正米可相返候

右申渡相済候段御用数并大目附へ相届候

一 吉原村百性幸治入牢之処帰村ニ付郡代所ハ出牢申来右同断取計之

一 牢舎人盜賊新藏追込ニ付郡代所ハ出牢申来右同断取計之

一 美濃職人町幸右衛門山田孫四郎長屋もの、銀札盜取候分大年寄へ

申付為取戻右銀札三百拾四匁五分四厘但因州札共ニ折節孫四郎被

来候付直ニ相渡同人受取書取置候

十二月十五日 晴

一 林田町北側ニ而宇田屋和七家屋敷表口五間裏行拾六間半但本役也東隣ハ平井屋源助西隣ハ楢原屋喜助也右家屋敷之内ニ而東之方式間裏行拾六間半御役四步差添代銀札五百匁ニ相極同町河田屋忠助へ売渡願承り届并三百匁状出

一 上紺屋町作人伊八借屋住作人岩助夫婦二人先月廿四日頃致出奔相尋候得共行方不知段届候ニ付百日尋申付候西三月廿八日能候

一 江原文藏義明日ハ出勤届出候

一 播州加古川ハねしわく細工人九郎兵衛長治二人元魚町嶋屋藤吉方へ呼寄置候処今朝罷歸り候段届出候

十二月十六日 快晴

十二月十七日 曇

一 宮脇町徳守宮地子居松野屋伝助悻長四郎義三年已前午ノ六月大坂

伏見町渡部筋龜屋伊兵衛方へ当申暮迄奉公罷越度御願濟之処又々三ヶ年之間奉公仕度追願書承り届享和三年十一月七日罷越候段届出候

一 勝間田町年寄豊野屋七左衛門改印ニ付印鑑差出候

一 播州網干新左家平松屋佐十郎一人例年之通焼灯張かへニ来候段中之町小山屋与三右衛門宿切手指出候同趣目録

一 関貫番所普請并繕入用并南新座町臭橋摘込代

式百七拾四匁八分七毛

右証文小頭ハ差出致奥書相渡候

一 非人頭給米并廻之字羽織代并目明非人扶持当月半月分受取証文大年寄差出奥書取計之



一 船持四拾式人拜借伺濟候処右之内瓜生原屋弥吉片田屋市右衛門兩人ハ拜借仕間敷由ニ而四拾人之証文差出奥書取計之尤右之段明日勘定奉行へ可及噂事

十二月十八日 快晴 少雪風 夜雪

一 御用日登城

一 土岐山城守殿領分当国英田郡檜原上村新兵衛弟同郡峠村伴治老人勝間田町佐伯屋八十治引受度人別人願御用番中御間濟ニ付大目附へ指出置御間届申達候同廿一日往宅証文差出

一 札元茂渡兵吉義藤右衛門と改号仕父藤右衛門義休吾と改号仕度願指出右同断取計済

一 玉置六郎左衛門義御堀江足代下し度願大目附へ指出候

一 懸合問屋米冥加銀 貳百拾貳匁四分 廿拾石老枚ニ付四分ツ、

綿冥加銀 百四拾四匁三分 廿十本老枚ニ付三分ツ、

メ三百五拾六匁六分

右勘定奉行近藤伊左衛門へ直ニ相渡受取書取置候尤例歳之通右証文致奥書指出候

一 郡代所々昨夜金屋村文右衛門方ニ而左之もの共博変致参会候ニ付召捕引渡可申旨申来文藏百藏出番又六幸治呼出置為受取候

河原町原田屋喜治郎

船頭町あたらし屋伊三

廿八日指案  
博奕参会ハ不致商内ニ参候申口也

堺町 源治

博奕ニ而出奔当时尋もの也

河原町髮結 万吉

右組合年寄呼出置新左衛門を以於白砂同類為相「」候所不存旨申

候ニ付手錠懸ケ組合預ケ申付其段出仕之上御用番并大目附へ相届候

一 近頃博変致増長実ニ防兼候ニ付郡代申談(ツ)鳥々町之取計ニ可伺旨談置候処郡代所ニ指合候義も有之以来同様ニ難致趣ニ追々可伺由ニ付及断候旨申聞候間昨日一学殿へ罷越右之取計書指出置候所今日御同人ノ度々御建替り候も如何ニ付先是迄之通ニ取計可申旨被仰出伺書御指度被成候

一 戸川町稲屋ミよ義娘勘当指免度御箱訴去ル十三日大目附ノ被相渡致披見候所右娘ハ二丁目竹本屋源吉妻之事ニ伏見屋茂七悴三「」丞と致密通候ものニ難及貧着筋ニ付御捨置被成可然旨致附紙大目附へ致返却候

一 郡代所々金屋村文右衛門牢番預ケ申来左五兵衛差向取計之

一 郡代所々金屋村文右衛門ノ博変参会指口之旨左之通名面申来依之文藏百藏為治時治伝藏幸治差向之候

船頭町備前屋喜治郎佐五郎 河原町利七利右衛門 元魚町源之丞

堺町伊兵衛利三郎 新魚町京平 桶屋町黒伊勢 京町原田

屋嘉四郎錦屋万藏 東新町土手紺屋長治弟八藏 拾式人

右之内左之通召捕候

手錠懸ケ

京町 原田屋嘉四郎  
船頭町備前屋喜次郎

組合預ケ 帳外ニ付小性町塩田屋平吉方ニ召捕預ケ置 同町帳外

佐五郎

右嘉四郎喜次郎兩人召捕預ケ置候段翌十九日御用番へ相届大目附

へ相届候○帳外佐五郎と申ものハ皿村人別之由ニ付聞糺候「目明へ申付候

○右郡代所より申来候内元河原町油利七八永尋もの也○元桶屋町黒伊勢ハ元勘当ものニ而立帰リ追払ニ相成候候もの也○佐原義六様相届候  
四月十八日相届候

十二月十九日 曇雪

一 大年寄諸吟味下役小頭部ヤ目附立合於白砂左之通申渡之

其方親類豊後屋和助義

橋本町

顯徳院様七回御忌御法事

後藤屋佐市

御赦ニ付寺院歎ニ寄ニ徘徊被指免候

右申渡相济候段御用番并大目附へ相届候

一 西今町直屋孫兵衛造酒株三端屋貞藏讓渡御届書ニ株高記無之ニ付

「年御届之節之通ニ相認指越候様田中幸助より申来右願」五月

三日ニ承り届置候所右願書ニ株高認無之ニ付猶又改而十月之月付ニ

いたし願書為指出承り届置右株高米高之訳相糺候処一向不相分酒

改共手前ニ而も不相分新左衛門へ吟味申付候所漸相分り株高ト云

ハ元録十年以前迄之古キ高也造米高ト云ハ其後御改之節之時分造

増之「」ニ而當時ハ右造高を本高といたし株高と申ハ不入ものニ

有之様ニ相見へ候得共天明八年右両高御届ニ相成居候事故何連

其節之通ニ無御座候ニ而ハ不相济義故其趣ニ相認返書下案御用番中

へ相伺候処思召無御座旨被仰出候ニ付右之趣来ル廿日幸助へ可申

遣事

一 安岡町米屋義助義院庄百性幸治より御年貢米老俵買取右御咎大坂

屋卯八一緒ニ相伺去ル十四日可申渡処風渡調落不相伺依之右伺書

相認小須賀一学殿へ罷越右右之通申上御裁許伺書指出候所直ニ伺

通宜取計候様被仰出依之役宅へ呼出し小頭部屋目附大年寄諸吟味

出番為治立合下役新左衛門より左之通申渡之

御年貢米不济内ハ在方より米買取候義

安岡町

敷敷停止申付置候所院庄村幸治より

米屋義助

正米兼ニ而馴染ニ而買取候段不届至極之事ニ候

依之手錠懸ケ追込申付候 但日数十日

右取計相济候段御用番并大目附へ相届候

一 右米屋義助御咎調落拙者義甚不調法ニ付恐入三浦十郎左衛門を以

差扣相伺候処不及其義以来入念候様被仰出候

一元魚町西側ニ而伊勢琴家屋敷表口五間半裏行拾六間但老軒半役也

南隣ハ檜物屋藤吉北隣ハ斎藤孫右衛門也右家屋敷代銀札「」匁

ニ相極糺屋文吉へ売渡意願承り届同廿一日宛書指出

一 大破家世話人兩人櫻野屋茂一郎野々口屋七郎右衛門へ昨年八百匁

つ、遣候得とも当年ハ昨年より骨折候ニ付付式拾匁差遣度伺出承り

届候

豊屋喜兵衛

一 綿口錢左之通割渡候算様書指出候

一 七百五拾八匁

並屋忠兵衛

一 七百六拾三匁

一 七百六拾三匁

能勢屋源助

一 四千五拾式本

四ノ五十式匁

一七百拾八本

大坂屋鉄五郎

百八拾匁

大村屋源右衛門

七百十八匁

百式拾匁

小使文吉

一千百四本

高瀬屋勘右衛門

〆式貫四百拾五匁七分

巻〆百四匁

渡し合六貫八百八拾〆匁七分

一五拾本

和泉屋清助

八拾五匁七分五厘

千来<sup>并</sup>墨等之入用

五十匁

差引<sup>〆</sup>金残り

〆七千四百四拾五本

四百七拾六匁五分五厘

右口錢<sup>〆</sup>七貫四百四拾五匁也

一伊勢山田御炊太夫名代西佐助上下式人例年之通来候段新職人町松

問屋渡之割 六歩

の屋十右衛門宿切手指出<sup>寛政六年一月六日届</sup>

四百五拾四匁八分

豊屋喜兵衛

十二月廿日 曇雨

四百五拾七匁八分

並屋忠兵衛

一紀州高野山宝連院上下式人例年之通且郡廻り<sup>ニ</sup>来候段材木町正木

式<sup>〆</sup>四百三拾壹匁式分

能勢屋源助

屋才助宿切手指出候<sup>寛政六年八月八日届</sup>

四百三拾匁八分

大坂屋鉄五郎

一油方年行司来歳<sup>者</sup>堺町美濃出屋清右衛門相勤候由宮田喜左衛門<sup>〆</sup>

六百六拾式匁四分

高瀬屋勘右衛門

届出候

三拾匁

和泉屋清助

一<sup>御</sup>奏者廻状到来右之通

〆四貫四百六拾七匁

寛政六年閏十一月七ヶ年御省略<sup>ニ</sup>付指定候登城之義被仰出有

改人<sup>江</sup>者<sup>式</sup>歩<sup>式</sup>厘割

改人四人<sup>江</sup>

之候処猶又以後被仰出有之候迄ハ是迄之通可被相心得候

巻貫六百三拾七匁九分

十二月廿一日 晴風 節分也

中買共四厘割

改人四人<sup>江</sup>

一安岡町大坂屋卯八迫込昨日迄<sup>ニ</sup>而七日<sup>ニ</sup>相成候間今朝指免其段御

式百九拾七匁八分

和中買酒代

用番<sup>并</sup>大目附へ相届候

以下三人之もの共ハ当春<sup>〆</sup>当秋辞方申付候迄相勤候<sup>ニ</sup>付

当年限り

一作州勝北郡植月中村幸次郎と申もの四国遍路<sup>ニ</sup>出懸候処久米南条

百八拾匁

米屋藤右衛門

郡福田村<sup>ニ</sup>而病氣付歩行不相叶同所<sup>〆</sup>古城村へ送り来候付札之上

無程西今町へ送り来候所至而病氣差重り誠ニ虫之息計ニ候ニ付難

受取旨大年寄伺出候付送り返し可然旨及指図候

一 牢屋取計之節之酒代九匁九歩小頭へ相渡候

十二月廿二日 風烈

一 小性町万屋利七借家住久保屋周助義四国遍路百日計之逗留而明

廿三日出立願承り届翌年四月五日午日届

一 御領分東南条郡林田上之町善四郎借屋住惣吉夫婦悴宗五郎右家内

三人東新町樽屋清八引受度人別人願下方引合相濟候段申出承り届

一 御領分東南条郡林田上之町庄助悴宇兵衛夫婦二人東新町播磨屋宗

十郎引受度人別人願右同断承り届

一 斎藤孫右衛門悴嘉藏義当盆前の病氣ニ付実家播州山崎井上弥次兵

衛方へ差遣置候所未相勝候ニ付又候日延願指出承り届翌年正月廿七日届

一 福渡町阿賀屋助五郎家守万五郎借家住喜庵義当四月四国へ罷出六

月ニも日延願差出候又候来一月迄日延願承り届翌三月七日又候百日之日届

一 新職人町高角屋さち悴八十吉義大熊鞠負殿へ出入奉公仕度三森八

十吉と相改人別除願承り届

一 元魚町松尾屋源之丞義金屋村文右衛門の博変参会指口ニ付相尋候

処昨夜罷帰り候旨大年寄の届出昼廻り又六幸治の手錠組合預ケ

一 牢舎人服薬五百四拾七貼附薬膏薬三拾四枚右代

百六拾七匁五分

一 牢屋当春の諸入用払

百七拾式匁四分壹厘

内五拾匁奉行払

残百式拾式匁四分壹厘 上払

一 目明仮役料并非人所々江遣候代并無宿者□□□ニ而賄代合

九拾匁但當春の諸入用

一 牢舎扶持拾式俵内貸証文奥書取計尤正月中賄二月へ壹斗式升七合

五匁指越積り

十二月廿三日 晴 風 夜大雪

一 御用日登城

一 脇坂淡路守殿預り所当国英田郡倉敷村茂兵衛一人京町大村屋武兵

衛後家引受度人別人願御用番御聞濟ニ付大目附へ差出置御聞出申

達候翌廿九日生並文書出

一 新職人町塗師孫三郎借屋住村上玄卓并娘右家内式人生野御代官布

施孫三郎殿支配所当国勝北郡河西村百性理助方へ引越度人別除願

右同断取計濟

一 院庄村入百姓の御年貢米買取候安岡町之者共御咎郡代所引合之

上ニ而御用番中へ指出候

一 例年之通大三十日町中関貫開立番付置候段御用番并大目附へ相届

候

一 及月廻候付例歳之通町中一町切ニ金棒引夜廻り非人加廻り二組大

三十日迄可申付最早相止候義者大三十日ニ届間數旨申上置候旨御

用番并大目附へ相届候

一 坪井町横町ニ車坊主先日以來煩居候所相果候段大年寄届出其段御

用所并大目附へ相届例之通組之者見分差出無別条候ハ、直ニ取捨

可申付最早取捨相濟候義ハ御届中間數旨達し置候

一牢屋受取物例歳之通大目附上印取之牢番五相渡候

一役所書類多ニ相成候所人物払底ニ付小筆筒一雜長持一掉欠所銀二而

相調度大目附へ申達候所承知ニ候

一小桁村極楽寺へ去ル十八日夕盜賊這入衣類拾四品被盜取候触流取

計候様大目附之違有之取計本書ハ郡代所へ相廻候町方無之旨廿九日届出候

一御手廻り被召候間正月十三日迄ニ申出候様触達取計候様大目

附之違有之町触取計候

一於御用所町家之もの共御褒美被下大目附出席二而一学殿之被仰渡

候処藏合孫左衛門被仰渡甚不都合之義故大目附御用番中へ愚意

之趣數度於別席申述候所不相濟依之下城いたし候所大目附之紙

面二而今日之申渡不残差延置候様申来候付最早切紙差遣呼出置候

得共俄ニ御用向差支候付今日之呼出今延引候段夫々江演達候様大

年寄へ申達し置候処夜ニ入大目附之呼ニ来相越候処藏合孫左衛門

被下八木五俵ニ相極候間其段可被申渡旨被申聞候又々呼出御書付

之通左之趣夫々申渡候

町奉行へ

左之もの共へ左之通被下候間可被申渡之候

格別出精相勤候ニ付

大年寄藏合孫左衛門被下之儀次記

八木五俵被下之候

多年銀札場勘定其外諸事

吞込能実鉢相勤候付白銀式枚被下之候

札元茂渡庄右衛門

去歳以来動向格致出精

右同妹尾平兵衛

御用向相弁候ニ付白銀式枚被下之候

講前勤向繁多之処郷中論所之義諸吟味役宮田喜左衛門

ニ付極内々諸世話候段奇特之事二候

依之銀三十匁被下之候

八木七俵

右者船方出入御用便運送

出精相勤候ニ付

米吉俵

右者船方出入ニ付

金式百疋

銀五兩

右者船方出入中骨折相勤候ニ付

右同

右大年寄札元諸吟味者於座敷申渡之姫路屋以下ハ於小座敷申渡之

但詰合例之通右申渡相濟候段御両所へ相届候

一坪井町横町ニ相果候車坊主死骸見分ニ部屋目附江原文藏差出候処

無別条一札取帰り候ニ付取捨勝手次第取計候様大年寄へ申達又右

取計濟ハ最早不相届旨申達置候間不相届候

一船頭町年寄米屋藤右衛門義老衰ニ付役免願差出無余義趣ニ付承り

届伺之通跡役悴兵助へ申付候

一福渡町佐助弟庄兵衛義当二月四国遍路罷出同六月日延願差出候処

又候来正月迄之日延願指出承り届右日延願延引之段叱置候様ニ申

達ス

一福渡町阿賀屋助五郎家守万五郎借屋住橘屋源吉義去ル十四日出奔

仕候段届出例之通百日尋申付ル西三月廿八日除帳

一 船頭町備前屋辰藏借屋住元結屋清兵衛義家内三人二百日計之逗留

二 而 明後廿五日出立願承り届 幸九月十八日届

一 藏合孫左衛門義寛政九年巳十一月廿三日御褒美伺之節同人義先年

已來他所対応度々相勤候処いつ連も取計宜別而秤改等之節格別

勤功も相立并石代改御吟味之節も中買頭共耽々得不申披以之外之

趣二可成行処同人義才覚を以取り合セ引受申披諷張と筋立其後備

前船出入之一件格別身を入出精相勤候二付御加持式人扶持被下

置候様再申立候得共不相濟大目附松岡治部助引受而漸八木五

俵被下候様相成以後ハ指定りと申義二も無之候得共申立之御加

扶持不相濟替り二五俵相濟候間以後ハ先ツ年々伺二寄而五俵ツ、

ハ被下候振合二相成候間尤其年之様子二も可寄義二候得共年々

御褒美被下之節格別出精申立五俵ツ、ハ可被下候間其旨二心得候

様被申聞候二付昨年一昨年も年々申立五俵ツ、毎年被下候処右船

出入取計実二格別之勤功二付万端首尾能丸勝之内濟二今年相濟候二

付仍而格別之御賞詞二之度処町家之義故格別之振合も難付仍之

御加持式人扶持被下置永代苗字帯刀門松上席是迄致連綿仕来候事二

被仰付候様相伺候尤永代苗字帯刀門松上席是迄致連綿仕来候事二

二御座候得共御当家様二改而被仰付無之却而玉置卯左衛門杯ハ

右等之被仰渡も有之候間右之趣二相伺候何之御沙駄も無之今日

被仰渡二者 例之五俵も不被下白銀壹枚被下候段被仰渡候二付於別

席御用番并大目附ハ再応絶而存寄申立候得共至而六ヶ敷濟兼候得

共先年松岡治部助ハ被申聞候年々五俵ツ、伺之上被下と申義も

面向二而者難申立筋二付種々と申述右治部助内意之趣大目附赤見

類助ハ申述候得共表向之御達二無之義故筋立兼候処大目附所記

録被取調候処右松岡内意之趣有之先八年々申立二寄而被下候株二

相極居候由二而 同人ハ右之趣被相伺漸今年五俵被下候尤右之訳御

用番一学殿ハ類助ハ申達置御承知二候間来歳も勤功二寄り五俵

ツ、被下候筋二相成居候旨類助ハ被申聞候為後年委細二記置候

十二月廿四日 雪

一 牢舍人贖銀師丈兵衛義病氣追々差重り今朝相果候段牢番加藤清右

衛門届出候二付御用番中ハ相届大目附ハ死骸見分被指出候様申

達候所御徒目附山田新三郎下目附植月毛助罷出候二付小頭代江原

文藏部屋目附中山百藏立合二指出為遂見分候何之別条も無之旨

届出候付御用番中ハ罷越先格之通兼田仕置場ハ取捨可申付旨相伺

候所思召無之宜取計候様被仰出候二付兼田ハ取捨候様牢番共ハ申

付右取計相濟候段届出候上二而 其段御両所ハ相届候

一 牢凌申付候処無別条旨昼廻り為治時治届出候

一 小性町豊屋家守新吉借屋住人茂兵衛妻一昨廿二日昼過南新座町

稲垣横町二而 布袋二黒米壹升五合計御切手壹枚但式合五勺神村平

兵衛と有之右二品袋二入落有之候二付拾候段届書指届候二付御用

番中ハ指出市郷触流相伺候承知之旨申来候付町触取計候其段大

目附ハも相届候御用番中ハ未御沙駄も無之候間郡代江御対談二而

御取計有之候而も可然旨大目附申聞候間其段郡代所ハ申遣候

十二月廿五日 雪

一 郡代所ハ牢舍人小桁村文右衛門ハ牢越二尋度義有之候間立合差出

候様申来昼廻り百歳幸治差向候然ル所郡代所ハ申越候者堺町源治

義先日小桁村文右衛門方<sup>ニ</sup>而博交参会之節召捕御引渡申候所右文  
右衛門相糺候所源次義ハ牛房酒売<sup>ニ</sup>来十四日十七日両夕共<sup>ニ</sup>博交  
参会ハ不仕候由申口之旨申来候仍<sup>而</sup>者近日及御沙駄候上<sup>ニ</sup>而可差  
免候

十二月廿六日 晴

一坪井田中健藏<sup>ノ</sup>例歳之通歳末為佳義經節二十差越及相答候

一 小桁村文右衛門方<sup>ニ</sup>而去ル十七日博交参会文右衛門指口<sup>ニ</sup>而召捕  
候船頭町佐五郎と申者皿村出生之もの<sup>ニ</sup>付目甚七指遣承り合候  
処皿村人別之もの<sup>ニ</sup>者無之幼年之節<sup>ノ</sup>当所へ来り帳外<sup>ニ</sup>而當六月  
頃<sup>ノ</sup>小性町塩田屋平吉方<sup>ニ</sup>致内居候由<sup>ニ</sup>付弥平吉へ預ケ申付<sup>并</sup>同  
人養母徳と申女数十年船頭町<sup>ニ</sup>帳外<sup>ニ</sup>而致住居候処居宅潰れ致流  
浪候内此間ハ同町和市と申もの方<sup>ニ</sup>居候由<sup>ニ</sup>付同人<sup>江</sup>預ケ申付候

十二月廿七日 風

一 牢舎人林田上之町幸吉義親類打寄地親豊国屋大助へ年貢相濟候<sup>ニ</sup>  
付歎書指出候<sup>ニ</sup>付出牢申付候間立合差出候様郡代所<sup>ノ</sup>申来昼廻文  
藏又六差向取計之尤林田町豊国屋大助<sup>ノ</sup>も内濟仕候届段出候  
一 京都龍本寺屋敷弥助と申千ヶ寺病氣<sup>ニ</sup>付旅籠屋橋本町武藏屋へ預  
ケ候入用拾式匁叁分受取証文差出奥印書取計之  
一 小桁村文右衛門指口之博交参会之者共不残居不申候段大年奇<sup>ノ</sup>  
届出候

一 福渡町阿賀屋助五郎家守万五郎借屋住清助老人小田中村庄屋権七  
方へ引越度人別除願下方引合相濟候段申出承り届  
一 中之町北側<sup>ニ</sup>而西屋治右衛門家屋敷表口五間裏行拾七間但七歩役

也東隣<sup>者</sup>同人持家西<sup>者</sup>横町也右家屋敷明和六年丑三月甲屋幸助へ  
三百五拾匁之質物<sup>ニ</sup>書入借用仕候処今般元利受返候届承り届

一 中之町北側<sup>ニ</sup>而西屋治右衛門家屋敷表口式間裏行拾七間但式歩八  
厘<sup>六毛</sup>役也東隣ハ福寿屋要助西ハ西屋治右衛門持家也右家屋敷安  
永七年戌ノ十二月材木町河内屋武兵衛へ質物<sup>ニ</sup>書入銀札百匁借り  
受候処今般元利返濟受返候届書指出承り届<sup>同廿八日受取証文差出</sup>

一 中之町北側<sup>ニ</sup>而西屋治右衛門家屋敷表口七間裏行拾七間但本役也  
裏<sup>ニ</sup>式間<sup>ニ</sup>六間之長屋老軒有之東隣ハ福寿屋要助西<sup>者</sup>横丁也右家  
屋敷町内福市屋大三郎へ質物<sup>ニ</sup>書入来西十一月切一ヶ月老歩半之  
利足<sup>ニ</sup>相極銀札式貫目借り受度願承り届<sup>文化六十七年六月十二日受取証文差出</sup>

十二月廿八日 風 夜雪

一 御用日<sup>并</sup>歳末御祝義申上<sup>ニ</sup>付五ツ半時揃御普代<sup>并</sup>有役之面々麻上  
下着用登城

一出仕之上大目附<sup>ノ</sup>左之通演達有之候

先日御拝領之御鷹野<sup>(マヤ)</sup>厂御下夕被下置候

一 七間廊下<sup>ニ</sup>おゐて例之通御小性頭代謁有之御奏者番<sup>ノ</sup>三奉行迄一  
同罷出歳末御祝義申上之畢<sup>而</sup>三奉行一同御用所へ役順<sup>ニ</sup>罷出歳末  
御祝義申上之引懸ケ<sup>ニ</sup>大目附へ自分及挨拶候

一 坊主部屋前御縁座敷<sup>ニ</sup>おゐて三奉行席順<sup>ニ</sup>着座御拝領之厂御下御  
吸物<sup>ニ</sup>而頂戴之畢<sup>而</sup>七間廊下<sup>ニ</sup>おゐて御小性頭代大目附謁有之御  
奏者番<sup>ノ</sup>三奉行迄一同罷出頂戴もの、御礼申上之

一 脇坂淡路守殿御預り所当国久米南条郡大戸村医師佐々木秀益役介  
和助義三町目神代屋和兵衛後家養子<sup>ニ</sup>引受度人別入願御用番御聞

濟<sup>ニ</sup>付大目附へ指出置御聞届申達候<sup>附廿九日住宅証文出</sup>

一 堺町源治義小桁村文右衛門方<sup>ニ</sup>而被召捕去ル十八日郡代所<sup>ノ</sup>被引渡手錠懸ケ組合預ケ申付置候所弥博奕参会不仕商内<sup>ニ</sup>罷越居候由申口<sup>ニ</sup>付可差免旨御用番中へ申上候所思召無之<sup>ニ</sup>付大目附へも相届置昼廻り百藏為治差向指免之候

一 小桁村文右衛門博奕参会指口<sup>ニ</sup>付小性町塩田屋平吉方<sup>ニ</sup>佐五郎と申もの先日召捕遂吟味候処元船頭町帳外<sup>ニ</sup>候処居宅潰れ当六月<sup>ノ</sup>小性町塩田屋平吉方へ<sup>ニ</sup>同居仕居候由同人方<sup>ニ</sup>預ケ申付置候段御用番へ相届大目附へも相届候且又右佐五郎養母徳と申病婆船頭町和市方<sup>ニ</sup>帳外<sup>ニ</sup>居候付是又預ケ置候段御所へ相届何分来春可相伺旨申達置候

一 江戸牛込千ヶ寺寛吾指置候旅籠屋共御咎先日伺置候所何分来春可取計御用所御存寄ハ先日之御附紙之通<sup>ニ</sup>候由御用番中<sup>ノ</sup>御指戻被成尤存寄も有之候ハ、可相伺旨被仰聞候所先日之御附紙之俣故不相分候得共何分来春取計之節可相伺候

一 当役<sup>郡代</sup>一所御呼出<sup>ニ</sup>先日伺候入百性之米買取候もの共之取計之義段々思召被仰出候所当役<sup>ノ</sup>相伺候と全御同様之思召<sup>ニ</sup>相聞二重咎<sup>ニ</sup>相成候<sup>而</sup>ハ如何<sup>ニ</sup>候間今一応兩役申談相考候様<sup>ニ</sup>と被仰聞伺書御指戻被成候

一 於御用所大目附出席御用番小須賀一学殿<sup>ノ</sup>左之通被仰渡候

八木式俵つ、被下之候

町大工棟梁

伊兵衛

弥五郎

右之通出精相勤候付被下候段可申渡被仰出例之通大年寄共方<sup>ニ</sup>申渡候様申達申渡相濟候段御所へ相届候

一 官脇町徳守宮地子居屋祿屋藤助家守三升屋伊兵衛伴利助夫婦式人北郷門太夫長屋へ引越度人別除願承り届

一 戸川町重屋かち借屋住水田屋大吉夫婦娘式人右家内四人御領分東南条郡林田村九郎方へ引越度人別除願下方引合相濟候段申出承り届

一 福渡村浜野屋嘉市家守久米吉借屋住幸助役介ぎん義御領分東南条郡林田村九助妻<sup>文化字子月三箇條標</sup>指遣度人別除願下方引合相濟候段申出承り届

一 新魚町南側<sup>而</sup>かとや伊助所持之家屋敷表口三間式歩五厘裏行拾式間但半役也東隣ハ魚嶋屋六郎治西隣ハ灘屋弥十郎也右家屋敷質物<sup>ニ</sup>書入来西ノ十二月切卷ケ月老歩半之利足<sup>ニ</sup>町内秤屋甚左衛門取次<sup>ニ</sup>銀札五百目借用仕度願承り届<sup>翌月四日本証文番出</sup>

一 大目附<sup>ノ</sup>左之通御書附を以御達有之候惣<sup>ニ</sup>昇進御褒美筋申立談前<sup>ニ</sup>其功を糺し申出候事<sup>ニ</sup>候得共右之内<sup>ニ</sup>諸向へ対し余り不当過分<sup>ノ</sup>申出も有之其上老人而

三度之申立<sup>ニ</sup>有之候得<sup>者</sup>外々へも差障り候筋<sup>ニ</sup>候間可成丈<sup>者</sup>申渡<sup>ニ</sup>右之ケ条を顕し被下物之数を合し以来可取計候諸

方<sup>ノ</sup>伺も其心得有之度候地合格別昇進又ハ御褒美等過分<sup>ニ</sup>候<sup>而</sup>者<sup>ニ</sup>格段之勤功之規捨立兼候事<sup>ニ</sup>候道理<sup>ニ</sup>候間寄々心得置度事

一 戸川町作人宗七借屋住孤独文吉義病氣差重り候段申出候<sup>ニ</sup>付為見分部屋目附江原文藏差出候所病氣相違無之段見分一札<sup>并</sup>医師容鉢



書罷歸候所無程落命仕候段大年寄<sub>レ</sub>届出候<sub>ニ</sub>付勝手次第取葬いた  
し候様<sub>ニ</sub>及指図候最早及深更候間明朝御両所へ可相届候

十二月廿九日

一安岡町米屋義助追込昨日迄<sub>ニ</sub>而十日<sub>ニ</sub>相成候<sub>ニ</sub>付今朝大年寄宅へ

百藏時治差向手錠追込差免其段御両所へ相届候

一戸川町孤独文吉着昨夜病死仕候段御両所へ相届勘定奉行へ及通用  
候

一堺町丸龜屋勘治箱訴<sub>ニ</sub>通久世佐七箱訴<sub>ニ</sub>通大目附<sub>レ</sub>被相渡候

津山郷土博物館紀要第二千四号

津山松平藩町奉行日記十八

平成二十二年三月三十一日発行

編集  
発行

津山郷土博物館 ©

岡山県津山市山下九二番地

印刷

株式会社 廣陽本社

岡山県津山市田町二二

